

# แผนพัฒนาท้องถิ่น

(พ.ศ.๒๕๖๖ - ๒๕๗๐)

องค์การบริหารส่วนตำบลควนกรด อำเภอทุ่งสง จังหวัดนครศรีธรรมราช

## ส่วนที่ ๑ สภาพทั่วไปและข้อมูลพื้นฐาน

### ๑) ด้านกายภาพ

#### ๑) ที่ตั้งตำบลควนกรด

ตำบลควนกรด ตั้งอยู่ทางทิศตะวันตกของอำเภอทุ่งสง ห่างจากตัวอำเภอทุ่งสง ประมาณ ๕ กิโลเมตร มีพื้นที่ทั้งหมด ๔๐.๔๙๒ ตารางกิโลเมตร หรือประมาณ ๒๕,๓๐๖.๒๕ ไร่ โดยมีอาณาเขต ดังนี้

- |             |                                   |
|-------------|-----------------------------------|
| ทิศเหนือ    | ติดต่อบ้านนาโพธิ์ และตำบลหนองหงส์ |
| ทิศตะวันออก | ติดต่อบ้านชะมาย และตำบลที่วัง     |
| ทิศใต้      | ติดต่อบ้านนาไม้ไผ่                |
| ทิศตะวันตก  | ติดต่อบ้านเขาขาว                  |

แผนที่ตำบลควนกรด

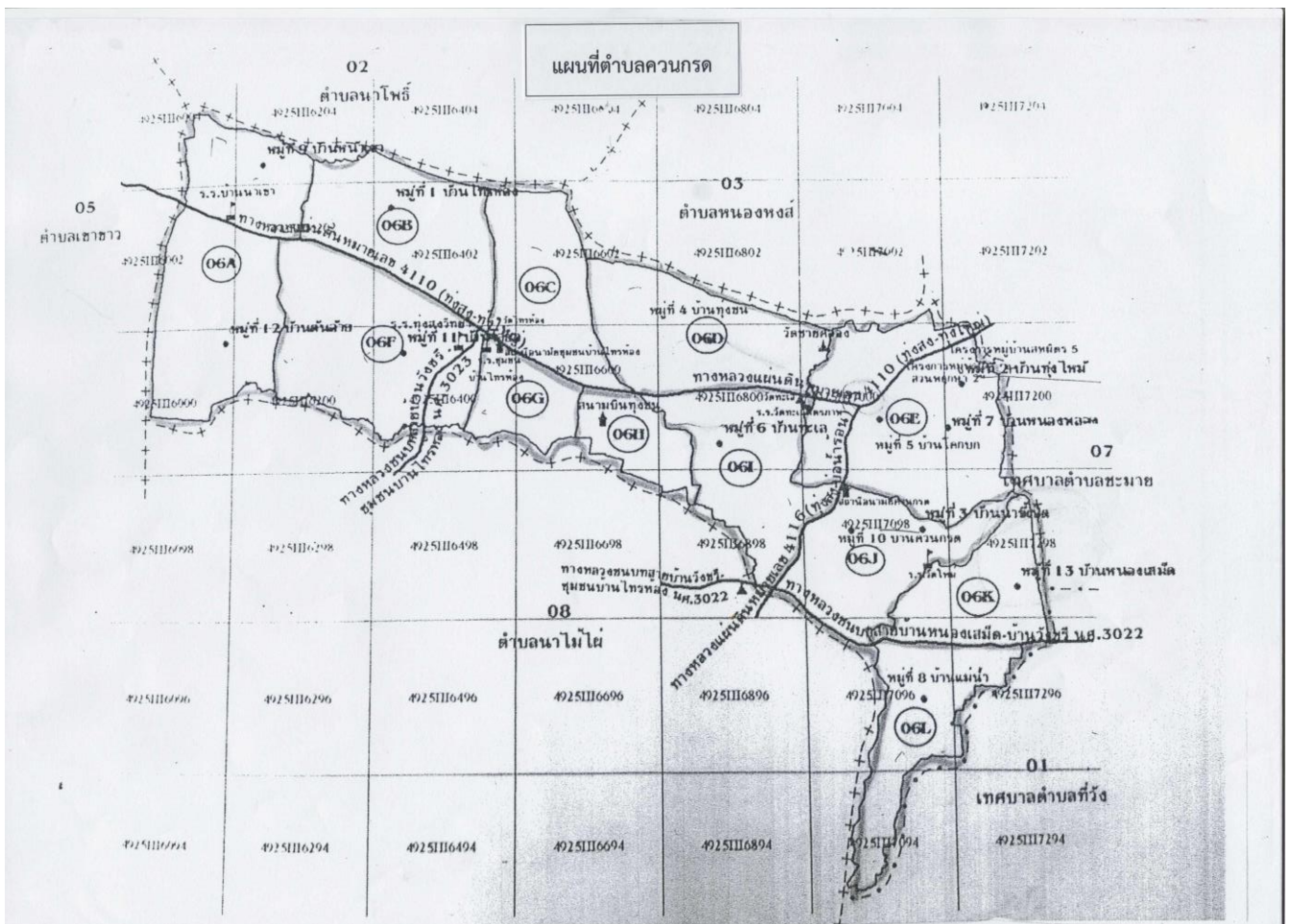

**๒) ลักษณะภูมิประเทศ**

มีลักษณะภูมิประเทศเป็นพื้นที่ราบและเนินสลับกันครอบคลุมทั้งพื้นที่ และมีลำคลองไหลผ่าน เช่น คลองวังหีบ คลองท่าเสา

**๓) ลักษณะภูมิอากาศ**

ลักษณะภูมิอากาศของตำบลควนกรด จากสภาพที่ตั้งใกล้เส้นศูนย์สูตรจึงทำให้มีลักษณะภูมิอากาศเป็นแบบร้อนชื้นแบบมรสุม (Am) คือ มีฝนตกชุกตลอดทั้งปีและมีฤดูแล้งเพียงช่วงสั้น ๆ คือระหว่างเดือนกุมภาพันธ์ถึงเดือนเมษายน

**๔) ลักษณะของดิน**

ดินมีลักษณะ แตกต่างกันไปตามเขตพื้นที่ ลักษณะดินส่วนใหญ่เป็นดินคละ ซึ่งส่วนใหญ่จะเป็นพื้นที่เพาะปลูกไม้ ยืนต้น เช่น ยางพารา ไม้ผล ฯลฯ

**(๒) ด้านการเมือง/การปกครอง****๑) เขตการปกครอง** ตำบลควนกรดแบ่งเขตการปกครองออกเป็น ๑๓ หมู่บ้าน

หมู่ที่	ชื่อหมู่บ้าน	จำนวนครัวเรือน	จำนวนราษฎร	ชาย	หญิง
๑	บ้านไทรห้อง (ไสไฟลาม)	๒๗๕	๗๗๑	๓๘๖	๓๘๕
๒	บ้านทุ่งใหม่	๖๘๗	๙๖๕	๔๔๘	๕๑๗
๓	บ้านนาขี้เป็ด (วัดใหม่)	๒๓๗	๕๑๔	๒๔๑	๒๗๓
๔	บ้านทุ่งชน	๖๑๓	๑,๔๑๖	๖๕๙	๗๕๗
๕	บ้านโคกบก	๓๕๑	๗๕๘	๓๖๔	๓๙๔
๖	บ้านทะเล	๓๑๐	๙๗๙	๔๗๑	๕๐๘
๗	บ้านหนองพลอง	๑๙๑	๔๑๙	๒๐๓	๒๑๖
๘	บ้านแม่น้ำ	๓๒๒	๑,๐๐๓	๔๗๕	๕๒๘
๙	บ้านหน้าเขา (หนองหอย)	๑๗๔	๕๒๗	๒๗๐	๒๕๗
๑๐	บ้านควนกรด	๒๓๒	๖๒๐	๒๙๘	๓๒๒
๑๑	บ้านไสยอ	๒๙๒	๗๕๔	๓๘๔	๓๗๐
๑๒	บ้านต้นอ้าย	๒๙๔	๑,๐๐๔	๔๘๐	๕๒๔
๑๓	บ้านหนองเสม็ด	๒๗๕	๗๗๗	๔๐๕	๓๗๒
<b>รวม</b>		<b>๔,๒๕๓</b>	<b>๑๐,๕๐๗</b>	<b>๕,๐๘๔</b>	<b>๕,๔๒๓</b>

หมายเหตุ ข้อมูลจากงานทะเบียนและบัตรอำเภอทุ่งสง เดือนสิงหาคม ๒๕๖๔

## ๒) การเลือกตั้ง

ข้อมูลจากการเลือกตั้งสมาชิกสภาองค์การบริหารส่วนจังหวัด/นายกองค์การบริหารส่วนจังหวัด เมื่อวันที่ ๒๐ ธันวาคม พ.ศ.๒๕๖๓ แบ่งหน่วยเลือกตั้งของตำบลควนกรด เป็น ๑๔ หน่วยเลือกตั้ง ดังนี้

หมู่ที่	หน่วยเลือกตั้ง	จำนวนบ้าน	จำนวนผู้มีสิทธิเลือกตั้ง	ชาย	หญิง
๑	๑	๒๐๖	๖๐๓	๒๙๕	๓๐๘
๒	๒	๓๑๓	๗๑๑	๓๒๑	๓๙๐
๓	๓	๑๔๕	๓๙๒	๑๘๖	๒๐๖
๔	๔	๑๖๓	๕๖๑	๒๖๐	๓๐๑
๔	๕	๒๓๖	๕๕๕	๒๕๙	๒๙๖
๕	๖	๒๓๑	๖๒๘	๒๙๒	๓๓๖
๖	๗	๒๖๕	๗๔๘	๓๔๕	๔๐๓
๗	๘	๑๑๘	๓๒๕	๑๕๓	๑๗๒
๘	๙	๒๗๘	๗๙๗	๓๗๖	๔๒๑
๙	๑๐	๑๔๓	๔๒๕	๒๑๓	๒๑๒
๑๐	๑๑	๑๘๐	๕๐๗	๒๔๘	๒๕๙
๑๑	๑๒	๑๙๕	๕๗๑	๒๙๑	๒๘๐
๑๒	๑๓	๒๕๙	๗๔๐	๓๕๙	๓๘๑
๑๓	๑๔	๒๒๓	๖๒๘	๓๑๓	๓๑๕
<b>รวม</b>	<b>๑๔ หน่วยเลือกตั้ง</b>	<b>๒,๙๕๕</b>	<b>๘,๑๙๑</b>	<b>๓,๙๑๑</b>	<b>๔,๒๘๐</b>

หมายเหตุ ข้อมูลจำนวนผู้มีสิทธิเลือกตั้งจากบัญชีรายชื่อผู้มีสิทธิเลือกตั้งสมาชิกสภาองค์การบริหารส่วนจังหวัด/นายกองค์การบริหารส่วนจังหวัด



(๓) ข้อมูลประชากร

สถิติจำนวนประชากร (ข้อมูลเปรียบเทียบย้อนหลัง ๓-๕ ปี และคาดการณ์ในอนาคต)

สถิติประชากร พ.ศ.๒๕๖๑			สถิติประชากร พ.ศ.๒๕๖๒			สถิติประชากร พ.ศ.๒๕๖๓			การคาดการณ์ จำนวนประชากรในอนาคต			
ตำบล/แขวง	ชาย	หญิง	รวม	ชาย	หญิง	รวม	ชาย	หญิง	รวม	ชาย	หญิง	รวม
<b>ตำบลควนกรด</b>	<b>๕,๐๕๙</b>	<b>๕,๒๘๐</b>	<b>๑๐,๓๓๙</b>	<b>๕,๐๕๘</b>	<b>๕,๓๐๙</b>	<b>๑๐,๓๖๗</b>	<b>๕,๐๕๙</b>	<b>๕,๓๘๔</b>	<b>๑๐,๔๔๓</b>	<b>๕,๑๓๕</b>	<b>๕,๔๗๐</b>	<b>๑๐,๖๐๕</b>
หมู่ที่ ๑	๔๐๗	๔๐๐	๘๐๗	๔๐๓	๓๙๖	๗๙๙	๓๘๔	๓๘๙	๗๗๓	๓๙๕	๔๐๐	๗๙๕
หมู่ที่ ๒	๔๑๕	๔๔๘	๘๖๓	๔๑๕	๔๖๐	๘๗๕	๔๒๗	๕๐๒	๙๒๙	๔๕๕	๕๒๕	๙๘๐
หมู่ที่ ๓	๒๓๑	๒๘๒	๕๑๓	๒๒๘	๒๗๖	๕๐๔	๒๓๒	๒๗๒	๕๐๔	๒๔๕	๒๗๕	๕๒๐
หมู่ที่ ๔	๖๕๖	๗๓๖	๑,๓๙๒	๖๖๕	๗๕๐	๑,๔๑๕	๖๕๓	๗๕๗	๑,๔๑๐	๖๖๕	๗๖๐	๑,๔๒๕
หมู่ที่ ๕	๓๖๗	๓๖๔	๗๓๑	๓๕๘	๓๗๒	๗๓๐	๓๖๑	๓๙๓	๗๕๔	๓๖๕	๓๙๕	๗๖๐
หมู่ที่ ๖	๔๕๖	๔๙๐	๙๔๖	๔๕๖	๔๙๗	๙๕๓	๔๖๔	๕๐๒	๙๖๖	๔๗๐	๕๑๐	๙๘๐
หมู่ที่ ๗	๒๐๒	๒๐๙	๔๑๑	๒๐๔	๒๑๐	๔๑๔	๒๐๗	๒๑๖	๔๒๓	๒๑๐	๒๒๐	๔๓๐
หมู่ที่ ๘	๔๖๗	๕๑๒	๙๗๙	๔๖๕	๕๐๙	๙๗๔	๔๗๗	๕๑๗	๙๙๔	๔๗๕	๕๓๐	๑,๐๐๕
หมู่ที่ ๙	๒๖๘	๒๖๖	๕๓๔	๒๖๙	๒๖๕	๕๓๔	๒๖๙	๒๕๗	๕๒๖	๒๗๐	๒๖๐	๕๓๐
หมู่ที่ ๑๐	๓๑๘	๓๒๕	๖๔๓	๓๑๘	๓๒๘	๖๔๖	๓๐๗	๓๒๒	๖๒๙	๓๑๐	๓๒๕	๖๓๕
หมู่ที่ ๑๑	๓๙๔	๓๖๔	๗๕๘	๔๐๑	๓๖๓	๗๖๔	๓๙๒	๓๖๙	๗๖๑	๓๙๐	๓๗๐	๗๖๐
หมู่ที่ ๑๒	๔๗๘	๕๒๐	๙๙๘	๔๗๔	๕๑๕	๙๘๙	๔๘๑	๕๒๐	๑,๐๐๑	๔๘๐	๕๒๕	๑,๐๐๕
หมู่ที่ ๑๓	๔๐๐	๓๖๔	๗๖๔	๔๐๒	๓๖๘	๗๗๐	๔๐๕	๓๖๘	๗๗๓	๔๐๕	๓๗๕	๗๘๐

แผนพัฒนาท้องถิ่น (พ.ศ.๒๕๖๖-๒๕๗๐) อบต.ควนกรด



สถิติจำนวนประชากรแยกตามช่วงอายุ			
ช่วงอายุ	ชาย	หญิง	รวม
อายุต่ำกว่า ๑๘ ปี	๑,๑๐๙	๑,๐๕๗	๒,๑๖๖
อายุ ๑๘ - ๖๐ ปี	๓,๑๙๔	๓,๒๗๐	๖,๔๖๔
อายุมากกว่า ๖๐ ปี	๗๘๑	๑,๐๙๖	๑,๘๗๗
รวม	๕,๐๘๔	๕,๔๒๓	๑๐,๕๐๗

#### (๔) สภาพทางสังคม

##### ๑) สถาบันการศึกษา

- |                                       |                 |               |
|---------------------------------------|-----------------|---------------|
| ๑. ศูนย์พัฒนาเด็กเล็กก่อนวัยเรียน     | จำนวน           | ๒ แห่ง        |
| - ศูนย์พัฒนาเด็กเล็กควนกรด            | ตั้งอยู่หมู่ที่ | ๔ บ้านทุ่งชน  |
| - ศูนย์พัฒนาเด็กเล็กบ้านวัดใหม่       | ตั้งอยู่หมู่ที่ | ๓ บ้านวัดใหม่ |
| ๒. โรงเรียนระดับประถมศึกษา            | จำนวน           | ๒ โรงเรียน    |
| - โรงเรียนชุมชนบ้านไทรห้อง            | ตั้งอยู่หมู่ที่ | ๑ บ้านไทรห้อง |
| - โรงเรียนบ้านหน้าเขา                 | ตั้งอยู่หมู่ที่ | ๙ บ้านหน้าเขา |
| ๓. โรงเรียนมัธยมศึกษา                 | จำนวน           | ๑ โรงเรียน    |
| - โรงเรียนทุ่งสงวิทยา                 | ตั้งอยู่หมู่ที่ | ๑๑ บ้านไสยอ   |
| ๔. ศูนย์การศึกษานอกโรงเรียนตำบลควนกรด | จำนวน           | ๑ แห่ง        |

##### ๒) ข้อมูลด้านสาธารณสุข

- |   |                 |               |
|---|-----------------|---------------|
| ๑. โรงพยาบาลส่งเสริมสุขภาพตำบลบ้านโคกบก   | ตั้งอยู่หมู่ที่ | ๑๐ บ้านควนกรด |
| ๒. โรงพยาบาลส่งเสริมสุขภาพตำบลบ้านไทรห้อง | ตั้งอยู่หมู่ที่ | ๑ บ้านไทรห้อง |
| ๓. ศูนย์สาธารณสุขมูลฐาน                   | จำนวน           | ๑๓ หมู่บ้าน   |
| ๔. ชมรมผู้สูงอายุ                         | จำนวน           | ๒ แห่ง        |

##### ๓) ข้อมูลด้านความปลอดภัยในชีวิตและทรัพย์สิน

- |  |                 |                  |
|--|-----------------|------------------|
| ๑. สถานีตำรวจชุมชน                     | จำนวน           | ๒ แห่ง           |
| - สถานีตำรวจชุมชนบ้านไทรห้อง           | ตั้งอยู่หมู่ที่ | ๑ บ้านไทรห้อง    |
| - สถานีตำรวจชุมชนบ้านหนองเสม็ด         | ตั้งอยู่หมู่ที่ | ๑๓ บ้านหนองเสม็ด |
| ๒. ศูนย์อาสาสมัครป้องกันภัยฝ่ายพลเรือน | จำนวน           | ๑ แห่ง           |

#### ๔) ข้อมูลการสังคมนาเคราะห

๑. ผู้สูงอายุ ทั้งหมด จำนวน ๑,๘๔๐ คน ได้รับเบี้ยยังชีพ จำนวน ๑,๘๐๓ คน
  ๒. ผู้พิการที่รับเบี้ยยังชีพ จำนวน ๓๑๙ คน
  ๓. ผู้ป่วยเอดส์ที่รับเบี้ยยังชีพ จำนวน ๑๕ คน
- หมายเหตุ ข้อมูล ณ วันที่ ๑๐ กุมภาพันธ์ ๒๕๖๔

#### (๕) ระบบบริการพื้นฐาน

##### ๑) การคมนาคมขนส่ง

- ๑ ถนนสายหลักของตำบลเป็นถนนลาดยาง ๒ สาย ได้แก่
  - สายทุ่งสง - ทุ่งใหญ่ (๔๑๑๐)
  - สายทุ่งสง - บางขัน (๔๑๑๖)
- ๒ ถนนสายรองเป็นถนนลาดยาง ๒ สาย ได้แก่
  - สายหนองเสม็ด - วังขี
  - สายบ้านไทรห้อง - นาไม้ไผ่
- ๓ ถนนในตำบล/หมู่บ้าน จำนวน ๕๗ สาย ได้แก่
 

- ถนนคอนกรีตเสริมเหล็ก	จำนวน ๑๖	สาย
- ถนนลาดยาง	จำนวน ๓๔	สาย
- ถนนหินคลุก	จำนวน ๕	สาย
- ถนนลูกรัง	จำนวน ๒	สาย

##### ๒) ไฟฟ้า/ไฟฟ้าสาธารณะ

- ไฟฟ้าในครัวเรือน มีใช้ครบทั้ง ๑๓ หมู่บ้าน แต่บางครัวเรือต้องขยายเขตไฟฟ้า เนื่องจากอยู่ห่างไกลจากสายเมน
- ไฟฟ้าสาธารณะ มีใช้ครบทั้ง ๑๓ หมู่บ้าน แต่ยังไม่ครบ ๑๐๐ %

##### ๓) ประปาส่วนภูมิภาค/ประปาหมู่บ้าน

- ระบบประปาส่วนภูมิภาคมีใช้ครบทั้ง ๑๓ หมู่บ้าน แต่บางครัวเรือนต้องขอขยายแนวเขตประปาส่วนภูมิภาคเพิ่มเติม เนื่องจาก ห่างไกลจากสายเมนหลัก
- ระบบประปาหมู่บ้าน มีใช้ไม่ครบครบทั้ง ๑๓ หมู่บ้าน ซึ่งบางหมู่บ้านมีระบบประปาหมู่บ้าน แต่ไม่สามารถใช้งานได้

##### ๔) การสื่อสารและโทรคมนาคม

- โทรทัศน์
- โทรศัพท์สาธารณะ/โทรศัพท์/โทรศัพท์มือถือ
- ที่อ่านหนังสือประจำหมู่บ้าน
- สถานีวิทยุชุมชน
- หอกระจายข่าวประจำหมู่บ้าน
- อินเทอร์เน็ต

##### ๕) ระบบโลจิสติกส์ (Logistics) หรือการขนส่ง

- มีระบบการขนส่ง ในพื้นที่ เช่น บริษัท ไปรษณีย์ไทย จำกัด (ปณท) ,บริษัทเคอรี่ เอ็กซ์เพรส (ประเทศไทย) จำกัด (มหาชน) ,บริษัทแฟลช เอ็กซ์เพรส (Flash Express)

## (๖) ระบบเศรษฐกิจ

### ๑) ข้อมูลด้านการเกษตร/การประมง/การปศุสัตว์

ประชากรในพื้นที่ส่วนใหญ่ประกอบอาชีพทางการเกษตร คือ ทำสวนยางพารา รองลงมาคือ การทำสวนปาล์ม น้ำมัน และสวนผลไม้ โดยมีพื้นที่ในการเพาะปลูก ประมาณ ๑๘,๐๐๐ ไร่ สามารถจำแนก ตามประเภทอาชีพ ดังนี้

- |                    |              |       |
|--------------------|--------------|-------|
| ๑ เกษตร - ทำสวน    | ประมาณร้อยละ | ๔๗.๕๘ |
| ๒ เกษตร - ทำไร่    | ประมาณร้อยละ | ๐.๐๑  |
| ๓ เกษตร - ประมง    | ประมาณร้อยละ | ๐.๐๔  |
| ๔ เกษตร - ปศุสัตว์ | ประมาณร้อยละ | ๐.๐๔  |

### ๒) ข้อมูลด้านการบริการ

มีกิจการด้านการบริการในพื้นที่ เช่น การบริการที่พัก โรงแรม รีสอร์ท ร้านอาหาร ร้านเสริมสวย การบริการด้านการขนส่งสินค้า

### ๓) ข้อมูลการท่องเที่ยว

พื้นที่ตำบลควนกรด มีพื้นที่ที่เหมาะสมในการพัฒนาเป็นแหล่งท่องเที่ยว และมีสถานที่สำคัญทางประวัติศาสตร์ที่พัฒนาเพื่อสร้างเป็นแหล่งท่องเที่ยว

- บ่อเจ้าตัก ตั้งอยู่หมู่ที่ ๙ ตำบลควนกรด (บริเวณโรงเรียนบ้านหน้าเขา)
- ที่พักสงฆ์ควนกรดหรือเจดีย์จุฬามณี ตั้งอยู่ หมู่ที่ ๑๐ ตำบลควนกรด
- หนานวัดใหม่ (กิจกรรมการล่องแพเพื่อชมธรรมชาติ) ตั้งอยู่ หมู่ที่ ๓ หมู่ที่ ๘ ตำบลควนกรด

### ๔) ข้อมูลกลุ่มอาชีพ/ผลิตภัณฑ์ชุมชนและท้องถิ่น/แหล่งเรียนรู้ของท้องถิ่น/ตลาดนัดชุมชน

- |                                  |                        |
|----------------------------------|------------------------|
| - ศูนย์การเรียนรู้ชุมชนผิงร่มไทร | หมู่ที่ ๑              |
| - ดอกไม้จันทน์/ของชำร่วย         | หมู่ที่ ๑              |
| - ดอกไม้ใบยางพารา                | หมู่ที่ ๒              |
| - ปลาตุ๋นใส่ถั่ว                 | หมู่ที่ ๒              |
| - แกงไตปลาแห้ง                   | หมู่ที่ ๓              |
| - ขนมโดนัทจิ๋ว                   | หมู่ที่ ๓              |
| - เครื่องแกงแม่กรุก              | หมู่ที่ ๔              |
| - ตลาดนัดโคกบก                   | หมู่ที่ ๕              |
| - การปลูกผักพื้นบ้าน             | หมู่ที่ ๖              |
| - ขนมตะโก้ชาววัง                 | หมู่ที่ ๗              |
| - ปุยข้าวภาพ                     | หมู่ที่ ๙              |
| - ขนมกาละแม                      | หมู่ที่ ๘              |
| - ศูนย์เรียนรู้เศรษฐกิจพอเพียง   | หมู่ที่ ๑ , หมู่ที่ ๑๒ |
| - การเลี้ยงผึ้ง                  | ทุกหมู่บ้าน            |

#### ๕) รายได้เฉลี่ยต่อครัวเรือน

- รายได้เฉลี่ยต่อบุคคล ประมาณ ๖๙,๘๖๒.๔๐ บาท/คน/ปี
- รายได้เฉลี่ยต่อครัวเรือน ประมาณ ๑๖๗,๗๘๓.๔๙ บาท/ครัวเรือน/ปี

หมายเหตุ (ข้อมูลรายได้ นำมาจากข้อมูลความจำเป็นพื้นฐานระดับตำบล ปี๒๕๖๒)

#### ๖) รายจ่ายเฉลี่ยต่อครัวเรือน

- รายจ่ายเฉลี่ยต่อบุคคล ประมาณ ๕๔,๑๐๕.๘๙ บาท/คน/ปี
- รายจ่ายเฉลี่ยต่อครัวเรือน ประมาณ ๑๒๙,๙๔๒.๒๑ บาท/ครัวเรือน/ปี

หมายเหตุ (ข้อมูลรายได้ นำมาจากข้อมูลความจำเป็นพื้นฐานระดับตำบล ปี๒๕๖๒)

#### ๗) ข้อมูลด้านอาชีพ/แรงงาน

- ด้านการเกษตร (ทำสวน) ประมาณ ๔๗.๕๘%
- ด้านการเกษตร (ทำไร่) ประมาณ ๐.๐๑%
- ด้านการเกษตร (ประมง) ประมาณ ๐.๐๔%
- รับราชการ ประมาณ ๓.๗๗%
- พนักงานรัฐวิสาหกิจ ประมาณ ๐.๑๒ %
- พนักงานบริษัท ประมาณ ๐.๙๐ %
- รับจ้างทั่วไป ประมาณ ๑๔.๙๐ %
- ค้าขาย ประมาณ ๕.๘๑ %
- ธุรกิจส่วนตัว ประมาณ ๗.๗๖ %
- อาชีพอื่น ๆ ประมาณ ๐.๓๑ %
- อยู่ระหว่างกำลังศึกษา ประมาณ ๑๗.๓๙ %
- ว่างงาน ประมาณ ๑.๔๑ %

หมายเหตุ (ข้อมูล นำมาจากข้อมูลความจำเป็นพื้นฐานระดับตำบล ปี๒๕๖๒)

#### ๘) องค์กรส่งเสริมการออมทรัพย์

- |   |       |    |      |
|---|-------|----|------|
| ๑. สถาบันการเงินชุมชนตำบล<br>ตั้งอยู่ หมู่ที่ ๒ บ้านทุ่งไผ่                   | จำนวน | ๑  | แห่ง |
| ๒. กลุ่มออมทรัพย์เพื่อการผลิตเฉลิมพระเกียรติ<br>ตั้งอยู่ หมู่ที่ ๔ บ้านทุ่งชน | จำนวน | ๑  | แห่ง |
| ๓. กองทุนหมู่บ้าน (หมู่บ้านหนึ่งล้านบาท)<br>ตั้งอยู่ หมู่ที่ ๑ – หมู่ที่ ๑๓   | จำนวน | ๑๓ | แห่ง |

## ๙) หน่วยงานธุรกิจในพื้นที่ตำบลควนกรด

- โรงงานผลิตพลาสติก	จำนวน	๑	แห่ง
- เทสโก้โลตัสเอ็กเพรส	จำนวน	๑	แห่ง
- โกดังเก็บสินค้า	จำนวน	๑	แห่ง
- ตลาดนัดชุมชน	จำนวน	๓	แห่ง
- ร้านป้ายโฆษณา	จำนวน	๒	แห่ง
- ร้านรับจํานำทะเบียนรถ	จำนวน	๓	แห่ง
- ร้านคอมพิวเตอร์/อินเทอร์เน็ต/ถ่ายเอกสาร	จำนวน	๒	แห่ง
- ฟาร์มเลี้ยงสัตว์/ร้านจำหน่ายต้นไม้	จำนวน	๓	แห่ง
- โรงรับซื้อน้ำยาง/ร้านรับซื้อยางแผ่น/เศษยาง	จำนวน	๒	แห่ง
- ร้านขายยา	จำนวน	๖	แห่ง
- คลินิก	จำนวน	๑	แห่ง
- เซเว่นอีเลฟเว่น	จำนวน	๑	แห่ง
- บริษัทเคอรี่	จำนวน	๑	แห่ง
- ห้างทอง	จำนวน	๒	แห่ง
- ร้านล้างรถ (คาร์แคร์)	จำนวน	๓	แห่ง
- ร้านเสริมสวย	จำนวน	๔	แห่ง
- โรงแรม	จำนวน	๔	แห่ง
- ร้านขายเฟอร์นิเจอร์	จำนวน	๖	แห่ง
- โรงผลิตและแปรรูปไม้	จำนวน	๕	แห่ง
- ปั้มน้ำมัน	จำนวน	๒	แห่ง
- ร้านจำหน่าย/ซ่อมวัสดุอุปกรณ์ไฟฟ้า	จำนวน	๗	แห่ง
- เสาสัญญาณโทรศัพท์/ร้านติดตั้งเคเบิลทีวี	จำนวน	๗	แห่ง
- โรงเย็บผ้า/จำหน่ายเสื้อ/จำหน่ายผ้าผ้าม่าน/เช่าชุดเจ้าสาว	จำนวน	๓	แห่ง
- ร้านจำหน่ายวัสดุการเกษตร/อาหารสัตว์	จำนวน	๑๒	แห่ง
- ร้านจำหน่ายวัสดุก่อสร้าง/เหล็กแปรรูป	จำนวน	๓	แห่ง
- บ้านเช่า	จำนวน	๗๘	แห่ง
- อยู่ซ่อมรถ/ร้านจำหน่ายรถ/ร้านประดับยนต์	จำนวน	๑๒	แห่ง
- ร้านจำหน่ายอาหาร/เครื่องดื่ม/โรงน้ำดื่ม	จำนวน	๑๖	แห่ง
- ร้านขายสินค้าเบ็ดเตล็ด, อื่น ๆ	จำนวน	๔๘	แห่ง
<b>รวมหน่วยงานธุรกิจในพื้นที่ตำบลควนกรด</b>	<b>จำนวน</b>	<b>๒๓๙</b>	<b>แห่ง</b>

หมายเหตุ (ข้อมูลจากทะเบียนภาษีโรงเรือนและที่ดินประจำปี ๒๕๖๓)

## (๗) ศาสนา ประเพณี วัฒนธรรม

### ๑) การนับถือศาสนา

๑. นับถือศาสนาพุทธ	๙๙.๙๖ %
๒. นับถือศาสนาคริสต์	๐.๐๑ %
๓. นับถือศาสนาอิสลาม	๐.๐๓ %

### ๒) องค์กรทางศาสนา

๑. วัดไทรห้อง	ตั้งอยู่หมู่ที่ ๑	บ้านไทรห้อง
๒. วัดชายคลอง	ตั้งอยู่หมู่ที่ ๔	บ้านทุ่งชน
๓. วัดทะเล	ตั้งอยู่หมู่ที่ ๖	บ้านทะเล
๔. ที่พักสงฆ์วัดใหม่	ตั้งอยู่หมู่ที่ ๓	บ้านวัดใหม่
๕. สำนักสงฆ์ควนกรด	ตั้งอยู่หมู่ที่ ๑๐	บ้านควนกรด

### ๓) ประเพณี วัฒนธรรม และงานประจำปี

ขนบธรรมเนียมประเพณีและวัฒนธรรมที่ปฏิบัติสืบทอดกันมา ตั้งแต่บรรพบุรุษที่สำคัญ คือ

**๑ ประเพณีแห่ผ้าขึ้นธาตุ** ในสมัยที่พระเจ้าศรีธรรมมาโคกราชเป็นกษัตริย์ครองตาม พรลิงค์ (นครศรีธรรมราช) อยู่ยั้ง ได้มีการบูรณะปฏิสังขรณ์พระบรมธาตุเจดีย์ครั้งใหญ่ และแล้วเสร็จในปี พ.ศ. ๑๗๗๓ ขณะที่เตรียมสมโภชพระบรมธาตุอยู่นั้น ชาวปากพนังมาราบทูลว่า คลื่นได้ซัดเอาผ้าแถบผืนหนึ่งซึ่งมีภาพเขียนเรื่องพุทธประวัติมาขึ้นที่ชายหาดปากพนัง ชาวปากพนังเก็บผ้านั้นถวายพระเจ้าศรีธรรมมาโคกราช พระองค์จึงรับสั่งให้ชักผ้านั้นจนสะอาดเห็นภาพพุทธประวัติเรียกว่า"พระบฏ"จึงรับสั่งให้ประกาศหาเจ้าของ ได้ความว่าชาวพุทธจากหงสาวดีคนหนึ่ง จะนำผ้าพระบฏไปบูชาพระพุทธรูปที่ลังกา แต่ถูกพายุลัดพามาขึ้นชายฝั่งปากพนังเหลือผู้รอดชีวิตสิบคน พระเจ้าศรีธรรมมาโคกราชทรงมีความเห็นว่าควรนำผ้าพระบฏไปท่อมพระบรมธาตุเจดีย์ เนื่องในโอกาสสมโภชพระบรมธาตุเจดีย์แม้จะไม่ใช่พระพุทธรูปตามที่ตั้งใจแต่ก็เป็นพระบรมสารีริกธาตุ ซึ่งเจ้าของผ้าพระบฏก็ยินดี การแห่ผ้าขึ้นธาตุจึงมีขึ้นตั้งแต่นั้นและปฏิบัติสืบทอดมาจนกลายเป็นประเพณีที่สำคัญของชาวนครศรีธรรมราชในปัจจุบัน ประเพณีนี้จะนำผ้าไปท่อมองค์พระบรมธาตุเจดีย์ ณ วัดพระบรมธาตุวรมหาวิหาร ในวัยขึ้น ๑๕ ค่ำ เดือน ๓ (วันมาฆบูชา)

**๒ ประเพณีวันสงกรานต์ หรือวันว่าง** เป็นประเพณีที่สำคัญมาช้านาน ตรงกับวันที่ ๑๓-๑๕ ของเดือนเมษายน วันว่างถือเป็นวันปีใหม่ของไทยของเรา ธรรมเนียมการปฏิบัติคือการทำบุญเข้าวัดโดยจะทำขนมที่เรียกว่าขนมต้มไปถวายพระด้วย ซึ่งถือได้ว่าขาดไม่ได้สำหรับในสมัยนี้ นอกจากการทำบุญแล้วในวันนี้ถือว่าเป็นวันรวมญาติ มีการรดน้ำขอพรจากผู้เฒ่าผู้แก่และในวันนี้ลูกหลานญาติมิตรที่ไปอยู่ต่างถิ่นจะกลับมาเยี่ยมเยือนถิ่นกำเนิด

**๓ ประเพณีสารทเดือนสิบ** วิวัฒนาการมาจากประเพณีเปรตพลีของพราหมณ์ ซึ่งลูกหลานจัดขึ้น เพื่อทำบุญอุทิศส่วนกุศลให้แก่ผู้ล่วงลับไปแล้ว ต่อมาพวกพราหมณ์จำนวนมากได้หันมานับถือพระพุทธศาสนา และยังถือปฏิบัติในประเพณีดังกล่าวอยู่ พระพุทธองค์เห็นว่าประเพณีนี้มีคุณค่า เป็นการแสดงออกซึ่งความกตัญญูต่อบรรพบุรุษนำความสุขใจให้ผู้ปฏิบัติ จึงทรงอนุญาตให้อุบาสกอุบาสิกาประกอบพิธีนี้ต่อไปได้ ประเพณีสารทเดือนสิบมีมาตั้งแต่สมัยพุทธกาล คาดว่าเมื่อพระพุทธศาสนาเผยแพร่เข้ามา ชาวนครศรีธรรมราชจึงรับประเพณีนี้มาด้วย ในวันแรม ๑๓ ค่ำ ซึ่งเป็นวันจ่าย หมายถึง จ่ายจ่ายซื้อของที่จำเป็น หมักรับ ประกอบด้วยขนม ๕ อย่างคือ ขนมพอง ขนมลา ขนมสะบ้า ขนมดีซำ และขนมไข่ปลา วันแรม ๑๔ ค่ำ เป็นวันยกหมักรับไปวัด สำหรับวันรับตายาย วันแรม ๑๕ ค่ำ คือ วันทำบุญสารท หรือเรียกว่า วันบังสุกุลวันส่งตายาย

**๔ ประเพณีลากพระหรือชักพระ** ในสมัยที่มีการสร้างพระพุทธรูปขึ้นแล้ว พุทธศาสนิกชนได้อัญเชิญพระพุทธรูปซึ่งสมมุติแทนองค์พระพุทธเจ้ามาแห่แห่น ซึ่งเปรียบเสมือนการรับเสด็จและถวายภัตตาหารให้พระพุทธเจ้าด้วยตนเอง พระภิกษุจีนชื่อ “อึ้งจิง” ได้จาริกแสวงบุญผ่านมายังอาณาจักรตามพรลิงค์ได้พบเห็นชาวบ้านปฏิบัติประเพณีลากพระ จึงบันทึกจดหมายเหตุเอาไว้ว่า “พระพุทธรูปศักดิ์สิทธิ์องค์หนึ่งมีคนแห่แห่นำมาวัดโดยประดิษฐานบนรถหรือบนแคร่ มีพระสงฆ์และฆราวาสหมู่ใหญ่ห้อมล้อมมามีการตีกลองและบรรเลงดนตรีต่าง ๆ มีการถวายของหอมและดอกไม้และถือธงชนิดต่างๆ ที่ทอแสงในกลางแดดพระพุทธรูปเสด็จไปสู่หมู่บ้านด้วยวิธีดังกล่าว “วันลากพระ” จะทำกันในวันออกพรรษา คือ วันแรม ๑ ค่ำ เดือน ๑๑

**๕ วันลอยกระทง** ตรงกับวันขึ้น ๑๕ ค่ำ เดือน ๑๒ เป็นประเพณีที่มีความสำคัญ โดยมีความเชื่อว่าได้บูชาพระเกศแก้ว จุฬามหาบดินทร์ ชั้นดาวดึงส์บูชาพระพุทธรูปที่ประดิษฐาน ณ ริมฝั่งแม่น้ำอโนมานที หรือเป็นการตอบแทนและขอขมาต่อพระแม่คงคา ที่ให้แม่น้ำในการอุปโภค บริโภค และ ที่ละเมียดสิ่งสิ่งปฏิกูลลงไปแม่น้ำ ลำคลอง กิจกรรมที่ต้องทำ ทำบุญตักบาตร ลอยกระทง กิจกรรมนันทนาการ การประกวดกระทง ประกวดนางนพมาศ

**๖.ประเพณีหล่อเทียนเข้าพรรษา** เป็นประเพณีที่กระทำกันเมื่อใกล้ถึงฤดูเข้าพรรษาซึ่งเป็นช่วงเวลาที่ พระภิกษุจะต้องอยู่ประจำวัดตลอด ๓ เดือนมาตั้งแต่โบราณกาล การหล่อเทียนเข้าพรรษานี้มีอยู่เป็นประจำ ทุกปี เพราะในระยะเข้าพรรษานี้ พระภิกษุจะต้องมีการสวดมนต์ทำวัตรทุกเช้าเย็นและในการนี้จะต้องมีธูป เทียนจุดบูชาด้วย พุทธศาสนิกชนทั้งหลาย จึงพร้อมใจกันหล่อเทียนเข้าพรรษาสำหรับให้พระภิกษุจุดเป็น กุศลทานอย่างหนึ่งเพราะเชื่อกันว่าในการให้ทานด้วยแสงสว่าง จะมีอานิสงฆ์เพิ่มพูนปัญญาหุดาสว่างไสว ตามชนบท การหล่อเทียนเข้าพรรษาทำกันอย่างเอิกเกริกสนุกสนานมาก เมื่อหล่อเสร็จแล้ว ก็จะมี การแห่ รอบพระอุโบสถ ๓ รอบ แล้วนำไปบูชาพระตลอดระยะเวลา ๓ เดือน บางแห่งก็มีการประกวด การตกแต่ง มีการแห่รอบเมืองด้วยริ้วขบวนที่สวยงามและถือว่าเป็นงานประจำปีทีเดียว ในวันนั้นจะมีการร่วมกันทำบุญตักบาตรถวายแด่พระภิกษุสงฆ์

#### ๔) ข้อมูลภูมิปัญญาท้องถิ่นหรือปราชญ์ชาวบ้าน

ผู้ที่มีความรู้ความสามารถทางด้านภูมิปัญญาท้องถิ่น ในด้านต่างๆ ของตำบลควนกรด ประกอบด้วย

ที่	รายละเอียดข้อมูลภูมิปัญญา/ความเชี่ยวชาญ	ชื่อ-สกุล	ที่อยู่
๑	นวดคลายเส้น กดจุด	นายคล้าย ธนาวุฒิ	หมู่ที่ ๑
๒	หนังตะลุง	นายประไพ ปานสีสด	หมู่ที่ ๑
๓	หัตถกรรมการทำกรงนก	นายสมพร ไชยสร	หมู่ที่ ๑
๔	วาดรูปแกะสลักภูหนังตะลุง	นายประทีน สังรัตน์	หมู่ที่ ๑
๕	การเกษตรแบบพอเพียง	นายสุพร ชาวสองเมือง	หมู่ที่ ๑
๖	เครื่องจักสาน	นายเปลี่ยน รัชศรีทอง	หมู่ที่ ๒
๗	สมุนไพร	นายชอบ ไชยสร	หมู่ที่ ๒
๘	ประดิษฐ์ดอกไม้และใบตอง	นางกำจอย พันธงาม	หมู่ที่ ๒
๙	นวดแผนไทย	นางสุบิน แสนสุวรรณ	หมู่ที่ ๒
๑๐	แปรรูปอาหาร (ปลาใส่ถั่ว)	นางกัลยา หอมละเอียด	หมู่ที่ ๒
๑๑	ชุดการแสดงต่างๆ	น.ส.ปริดา แซ่ขอ	หมู่ที่ ๓
๑๒	การแปรรูปอาหาร	นางชัญญา นุช สุขยัง	หมู่ที่ ๓
๑๓	หมอไหว้พระภูมิเจ้าที่	นายภิญโญ รัตนบุรี	หมู่ที่ ๓
๑๔	สมุนไพรไทย (รักษาโรคเรื้อรัง)	นายวิชา หอมละเอียด	หมู่ที่ ๓
๑๕	แปรรูปอาหาร (ปลาใส่ถั่ว)	นางจวน แซ่ตัน	หมู่ที่ ๓
๑๖	ช่างไม้	นายจำลอง เขาว์ช่างเหล็ก	หมู่ที่ ๔
๑๗	ช่างแกะสลัก	นายเจริญ เกื้อภักดิ์	หมู่ที่ ๔
๑๘	ถักแห อวน	นายเจริญ ทองเนื้อห้า	หมู่ที่ ๔
๑๙	กดจุดฝ่าเท้า	นายเจริญ สิทธิวัง	หมู่ที่ ๔
๒๐	ปุ๋ยชีวภาพ	นายขาลี พิบูลย์	หมู่ที่ ๔
๒๑	จักสานไม้ไผ่	นางบุญช่วย สมพรหม	หมู่ที่ ๔
๒๒	เพลงบอก	นายส่อง บุญทรง	หมู่ที่ ๔
๒๓	หมอดู,โหราศาสตร์	นางจริยา พิบูลย์	หมู่ที่ ๔
๒๔	ขนมไทย,แปรรูปอาหาร	นางจรัสศรี คงบ้านควน	หมู่ที่ ๔
๒๕	สมุนไพรไทย	นางปราณี ไชยสร	หมู่ที่ ๕
๒๖	สมุนไพรไทย (รักษาโรคเรื้อรัง)	นางหนูริน ศิริวงค์	หมู่ที่ ๕
๒๗	พิธีกรรมทางศาสนา	นายพ่วง สุขเกิด	หมู่ที่ ๕
๒๘	หมอทำขวัญ	นายฟอง คงจิตงาม	หมู่ที่ ๖
๒๙	หมอยาสมุนไพร	นายบัญชา บัวจันทร์	หมู่ที่ ๖

ที่	รายละเอียดข้อมูลภูมิปัญญา/ความเชี่ยวชาญ	ชื่อ-สกุล	ที่อยู่
๓๐	นายจวน ทรงแก้ว	นวดแผนไทย	หมู่ที่ ๖
๓๑	เพลงพื้นบ้าน/เพลงบอกสร้อย	นายจิต ปานทน	หมู่ที่ ๗
๓๒	ยาสมุนไพร	นายชำนาญ เผือกเจริญ	หมู่ที่ ๗
๓๓	เครื่องจักสาน	นางดาษ หมวดเมือง	หมู่ที่ ๗
๓๔	ยาสมุนไพร	นางวรรณเพ็ญ หอมละเอียด	หมู่ที่ ๘
๓๕	พิธีกรรมทางศาสนา	นายสมพงษ์ เกิดชุมทอง	หมู่ที่ ๘
๓๖	หมอทำขวัญ	นายผ่อง แก้วแท้	หมู่ที่ ๘
๓๗	หมอทำขวัญ	นายม่วง จันทร์ปรุง	หมู่ที่ ๘
๓๘	จักสานไม้ไผ่	นายนัดชิต คงหอม	หมู่ที่ ๙
๓๙	การปลูกยางพารา	นายสมคิด รัตนบุรี	หมู่ที่ ๙
๔๐	การทำยางแผ่น	นายสมเกียรติ เพชรที่วัง	หมู่ที่ ๙
๔๑	หนังตะลุง	นายปรินทร์ รัตนบุรี	หมู่ที่ ๙
๔๒	พิธีกรรมทางศาสนา	นายแสง แก้วคุ้มภัย	หมู่ที่ ๑๐
๔๓	พิธีกรรมทางศาสนา	นายเพียร แก้วไทย	หมู่ที่ ๑๐
๔๔	พิธีกรรมทางศาสนา	นายสนั่น จันทร์อุดม	หมู่ที่ ๑๐
๔๕	พิธีกรรมทางศาสนา	นายระนอง คงแป้น	หมู่ที่ ๑๐
๔๖	พิธีกรรมทางศาสนา	นายอำนาจ สุขเกษม	หมู่ที่ ๑๐
๔๗	การตีเหล็ก	นายจรัญ รัตนญา	หมู่ที่ ๑๑
๔๘	ทำขวัญนาค/ทำพิธีต่างๆ	นายชู รอดสีเสน	หมู่ที่ ๑๑
๔๙	นวดแผนไทย	นางจ้วน รัตนมณี	หมู่ที่ ๑๒
๕๐	ยาสมุนไพร	นายหมึก จันทร์เทศ	หมู่ที่ ๑๒
๕๑	หมอยาสมุนไพร,เกษตรผสมผสาน	นายวิชัย ธนาวุฒิ	หมู่ที่ ๑๒
๕๒	นวดแผนไทย	นางยินดี จันทร์ทัง	หมู่ที่ ๑๒
๕๓	มโนราห์	นายบุญเกื้อ รักษาแก้ว	หมู่ที่ ๑๓

#### (๘) ทรัพยากรธรรมชาติ

๑) ทรัพยากรน้ำ ในพื้นที่ขององค์การบริหารส่วนตำบลควนกรดมีแหล่งน้ำ ได้แก่ หนองเต่า, หนองพอ, หนองพลับ, คลองวังหีบ, คลองแสว, คลองวังอิน้อย, คลองท่าเสา, คลองแม่น้ำ, เขื่อนครูเสียบ

๒) ทรัพยากรป่าไม้ พื้นที่ป่าไม้ที่สำคัญขององค์การบริหารส่วนตำบลควนกรด ได้แก่ พื้นที่ป่าสงวนแห่งชาติ ซึ่งตั้งอยู่บริเวณบ้านโน๊ะ หมู่ที่ ๔ (บางส่วน)



ส่วนที่ ๒  
ยุทธศาสตร์การพัฒนา  
องค์กรปกครองส่วนท้องถิ่น

**(๑) ความสัมพันธ์ระหว่างแผนพัฒนาระดับมหภาค**

การวางแผนยุทธศาสตร์การพัฒนาขององค์กรปกครองส่วนท้องถิ่น เป็นกระบวนการกำหนดทิศทางการพัฒนาในอนาคตขององค์กร โดยกำหนดสถานภาพความต้องการและแนวทางในการดำเนินการเพื่อให้บรรลุเป้าหมาย บนพื้นฐานของการรวบรวมข้อมูล การวิเคราะห์ข้อมูลอย่างเป็นระบบ สอดคล้องกับศักยภาพ ปัญหา และความต้องการของชุมชน เพื่อให้การดำเนินการตามข้อกำหนดต่าง ๆ บรรลุตามเป้าหมาย โดยสามารถแก้ไขปัญหาและสามารถตอบสนองความต้องการของชุมชน ครอบคลุมทุกด้าน องค์กรบริหารส่วนตำบลควรถูกจัดทำแผนยุทธศาสตร์การพัฒนาขึ้นโดยใช้กรอบแนวคิดในการจัดทำแผนยุทธศาสตร์การพัฒนาท้องถิ่นที่ประกอบด้วย

**๑) แผนยุทธศาสตร์ชาติ ๒๐ ปี พ.ศ.๒๕๖๑-๒๕๘๐**

การกำหนดให้มี“ยุทธศาสตร์ชาติ” เพื่อเป็นยุทธศาสตร์ในการพัฒนาประเทศในระยะยาว พร้อมกับการปฏิรูปและการพัฒนา ระบบและกลไกการบริหารราชการแผ่นดินในการขับเคลื่อนยุทธศาสตร์ ให้สามารถนำไปสู่การปฏิบัติอย่างจริงจังจะช่วยยกระดับคุณภาพของ ประเทศไทยในทุกภาคส่วนและนำพาประเทศไทยให้หลุดพ้นหรือ บรรเทาความรุนแรงของสภาพปัญหาที่เกิดขึ้นในปัจจุบัน ทั้งปัญหาทาง เศรษฐกิจ ปัญหาความเหลื่อมล้ำ ปัญหาการทุจริตคอร์รัปชัน และ ปัญหาความขัดแย้งในสังคม รวมถึงสามารถรับมือกับภัยคุกคามและการบริหารจัดการกับความเสี่ยงที่จะเกิดขึ้นในอนาคต และสามารถเปลี่ยน ผ่านประเทศไทยไปพร้อม ๆ กับการเปลี่ยนแปลงภูมิทัศน์ใหม่ของโลกได้ ซึ่งจะทำให้ประเทศไทยยังคงรักษาบทบาทสำคัญในเวทีโลก สามารถ ดำรงรักษาความเป็นชาติที่มีความมั่นคงทางเศรษฐกิจ สังคม และ วัฒนธรรม และคนไทยในประเทศมีความอยู่ดีมีสุขอย่างถ้วนหน้า โดยมีวิสัยทัศน์ คือ“ประเทศไทยมีความมั่นคง มั่งคั่ง ยั่งยืน เป็น ประเทศพัฒนาแล้ว ด้วยการพัฒนาตามหลักปรัชญาของเศรษฐกิจพอเพียง” หรือเป็นคติพจน์ประจำชาติว่า “มั่นคง มั่งคั่ง ยั่งยืน” ทั้งนี้ วิสัยทัศน์ดังกล่าวจะต้องสนองต่อผลประโยชน์แห่งชาติอันได้แก่ การมีเอกราช อธิปไตย และบูรณภาพแห่งเขตอำนาจรัฐ การดำรงอยู่ อย่างมั่นคง ยั่งยืนของสถาบันหลักของชาติ การดำรงอยู่อย่างมั่นคงของ ชาติและประชาชนจากภัยคุกคามทุกรูปแบบ การอยู่ร่วมกันในชาติ อย่างสันติสุขเป็นปึกแผ่นมีความมั่นคงทางสังคมท่ามกลางพหุสังคมและการมีเกียรติและศักดิ์ศรีของความเป็นมนุษย์ความเจริญเติบโตของชาติ ความเป็นธรรมและความอยู่ดีมีสุขของประชาชน ความยั่งยืนของ ฐานทรัพยากรธรรมชาติสิ่งแวดล้อมความมั่นคงทางพลังงานและอาหาร ความสามารถในการรักษาผลประโยชน์ของชาติภายใต้การเปลี่ยนแปลง ของสถานะแวดล้อมระหว่างประเทศและการอยู่ร่วมกันอย่างสันติ ประสานสอดคล้องกัน ด้านความมั่นคงในประชาคมอาเซียนและ ประชาคมโลกอย่างมีเกียรติและศักดิ์ศรีไม่เป็นภาระของโลกและสามารถเกื้อกูลประเทศที่มีศักยภาพทางเศรษฐกิจที่ด้อยกว่า

ในการที่จะบรรลุวิสัยทัศน์และทำให้ประเทศไทยพัฒนาไปสู่ อนาคตที่พึงประสงค์นั้น จำเป็นจะต้องมีการวางแผนและกำหนด ยุทธศาสตร์การพัฒนาในระยะยาว และกำหนดแนวทางการพัฒนาของ ทุกภาคส่วนให้ขับเคลื่อนไปในทิศทางเดียวกัน ดังนั้น จึงจำเป็นต้อง กำหนดยุทธศาสตร์ชาติในระยะยาว เพื่อถ่ายทอดแนวทางการพัฒนาสู่ การปฏิบัติในแต่ละช่วงเวลาอย่างต่อเนื่องและมีการบูรณาการ และ สร้างความเข้าใจถึงอนาคต

ของประเทศไทยร่วมกัน และเกิดการ รวมพลังของทุกภาคส่วนในสังคมทั้งประชาชน เอกชน ประชาสังคม ในการขับเคลื่อนการพัฒนาเพื่อการสร้างและรักษาไว้ซึ่งผลประโยชน์ แห่งชาติและบรรลุนิติสัมพันธ์ “ประเทศไทยมีความมั่นคง มั่งคั่ง ยั่งยืน เป็นประเทศพัฒนาแล้ว ด้วยการพัฒนาตามหลักปรัชญาของ เศรษฐกิจพอเพียง”หรือคติพจน์ประจำชาติ “มั่นคง มั่งคั่ง ยั่งยืน” เพื่อให้ประเทศมีขีดความสามารถในการแข่งขัน มีรายได้สูงอยู่ในกลุ่ม ประเทศพัฒนาแล้ว คนไทยมีความสุข อยู่ดี กินดี สังคมมีความมั่นคง เสมอภาคและเป็นธรรม ซึ่งยุทธศาสตร์ชาติที่จะใช้เป็นกรอบแนวทางการ พัฒนาในระยะ ๒๐ ปีต่อจากนี้ไป จะประกอบด้วย ๖ ยุทธศาสตร์ โดยมีสาระสำคัญ ของแต่ละยุทธศาสตร์ สรุปได้ดังนี้

**๑ ยุทธศาสตร์ด้านความมั่นคง** มีเป้าหมายทั้งในการ สร้างเสถียรภาพภายในประเทศและช่วยลดและป้องกันภัยคุกคามจาก ภายนอก รวมทั้งสร้างความเชื่อมั่นในกลุ่มประเทศอาเซียนและประชาคม โลกที่มีต่อประเทศไทย กรอบแนวทางที่ต้องให้ความสำคัญ อาทิ

(๑) การเสริมสร้างความมั่นคงของสถาบันหลัก และการปกครองระบอบประชาธิปไตยอันมีพระมหากษัตริย์ทรงเป็น ประมุข

(๒) การปฏิรูปกลไกการบริหารประเทศและพัฒนา ความมั่นคงทางการเมือง ขจัดคอร์รัปชัน สร้างความเชื่อมั่นใน กระบวนการยุติธรรม

(๓) การรักษาความมั่นคงภายในและความสงบ เรียบร้อยภายใน ตลอดจนการบริหารจัดการความมั่นคงชายแดนและ ชายฝั่งทะเล

(๔) การพัฒนาระบบ กลไก มาตรการและความ ร่วมมือระหว่างประเทศทุกระดับ และรักษาคุณภาพความสัมพันธ์กับ ประเทศมหาอำนาจ เพื่อป้องกันและแก้ไขปัญหาความมั่นคงรูปแบบใหม่

(๕) การพัฒนาเสริมสร้างศักยภาพการผนึกกำลัง ป้องกันประเทศ การรักษาความสงบเรียบร้อยภายในประเทศ สร้างความร่วมมือกับประเทศเพื่อนบ้านและมิตรประเทศ

(๖) การพัฒนาระบบการเตรียมพร้อมแห่งชาติ และ ระบบบริหารจัดการภัยพิบัติ รักษาความมั่นคงของฐานทรัพยากรธรรมชาติ สิ่งแวดล้อม

(๗) การปรับกระบวนการท างานของกลไก ที่เกี่ยวข้องจากแนวคิดสู่แนวระนาบมากขึ้น

**๒. ยุทธศาสตร์ด้านการสร้างความสามารถในการแข่งขัน** เพื่อให้ประเทศไทยสามารถพัฒนาไปสู่การเป็นประเทศพัฒนา แล้ว ซึ่งจำเป็นต้องยกระดับผลิตภาพการผลิตและการใช้นวัตกรรมใน การเพิ่มความสามารถในการแข่งขันและการพัฒนาอย่างยั่งยืนทั้งใน สาขาอุตสาหกรรม เกษตรและบริการ การสร้างความมั่นคงและปลอดภัยด้านอาหาร การเพิ่มขีดความสามารถทางการค้าและการเป็น ผู้ประกอบการ รวมทั้งการพัฒนาฐานเศรษฐกิจแห่งอนาคต ทั้งนี้ภายใต้ กรอบการปฏิรูปและพัฒนาปัจจัยเชิงยุทธศาสตร์ทุกด้าน อันได้แก่ โครงสร้างพื้นฐานและระบบโลจิสติกส์ วิทยาศาสตร์ เทคโนโลยีและ นวัตกรรม การพัฒนาทุนมนุษย์ และการบริหารจัดการทั้งในภาครัฐและ ภาคธุรกิจเอกชน กรอบแนวทางที่ต้องให้ความสำคัญ อาทิ

(๑) การพัฒนาสมรรถนะทางเศรษฐกิจ ได้แก่ การรักษาเสถียรภาพเศรษฐกิจและสร้างความเชื่อมั่น การส่งเสริม การค้าและการลงทุนที่อยู่บนการแข่งขันที่เป็นธรรมและรับผิดชอบต่อ สังคม ตลอดจนการพัฒนาประเทศสู่ความเป็นชาติการค้าเพื่อให้ได้ ประโยชน์จากห่วงโซ่มูลค่าในภูมิภาค และเป็นการยกระดับไปสู่ส่วนบนของห่วงโซ่มูลค่ามากขึ้น

(๒) การพัฒนาภาคการผลิตและบริการ บนฐาน ของการพัฒนานวัตกรรมและมีความเป็นมิตรต่อสิ่งแวดล้อม โดยมีการใช้ดิจิทัลและการค้าที่เข้มข้นเพื่อสร้างมูลค่าเพิ่มและขยายกิจกรรม การผลิตและบริการ โดยมุ่งสู่ความเป็นเลิศในระดับโลกและในระดับ ภูมิภาคในอุตสาหกรรมหลายสาขา และในภาคบริการที่หลากหลาย ตาม รูปแบบการดำเนินชีวิตและการดำเนินธุรกิจที่เปลี่ยนไป รวมทั้งเป็น แหล่งอาหารคุณภาพ สะอาดและปลอดภัยของโลก - ภาคเกษตร โดยเสริมสร้างฐานการผลิต ให้เข้มแข็งและยั่งยืน เพิ่มขีดความสามารถในการแข่งขันของภาคเกษตร ส่งเสริมเกษตรกรรายย่อยให้ปรับไปสู่การทำเกษตรยั่งยืนที่เป็นมิตร กับสิ่งแวดล้อมและรวมกลุ่มเกษตรกรในการพัฒนาอาชีพที่เข้มแข็ง และ การพัฒนาสินค้าเกษตรที่มีศักยภาพและอาหารคุณภาพ สะอาด และ ปลอดภัย - ภาคอุตสาหกรรม โดยพัฒนาอุตสาหกรรม ศักยภาพ ยกระดับการพัฒนาอุตสาหกรรม ปัจจุบันที่มีศักยภาพสูง และ พัฒนาอุตสาหกรรมอนาคตที่มีศักยภาพ โดยการใช้ดิจิทัลและการค้า มาเพิ่มมูลค่า และยกระดับห่วงโซ่มูลค่าในระดับสูงขึ้น - ภาคบริการ โดยขยายฐานการบริการให้มี ความหลากหลาย มีความเป็นเลิศและเป็นมิตรต่อสิ่งแวดล้อม โดยการ ยกระดับบริการที่เป็นฐานรายได้เดิม เช่น การท่องเที่ยว และพัฒนาให้ประเทศไทยเป็นศูนย์กลางการให้บริการสุขภาพ ธุรกิจบริการด้านการเงิน และธุรกิจบริการที่มีศักยภาพอื่นๆ เป็นต้น

(๓) การพัฒนาผู้ประกอบการและเศรษฐกิจ ชุมชน พัฒนาทักษะผู้ประกอบการ ยกระดับผลิตภาพแรงงานและ พัฒนาศักยภาพขนาดกลางและขนาดย่อม (SMEs) ผู้สากล และพัฒนา วิชากิจชุมชนและสถาบันเกษตรกร

(๔) การพัฒนาพื้นที่เศรษฐกิจพิเศษและเมือง พัฒนาเขตเศรษฐกิจพิเศษชายแดน และพัฒนาระบบเมืองศูนย์กลาง ความเจริญ จัดระบบผังเมืองที่มีประสิทธิภาพและมีส่วนร่วม มีการ จัดการสิ่งแวดล้อมเมือง และโครงสร้างพื้นฐานทางสังคมและเศรษฐกิจที่ สอดคล้องกับศักยภาพ

(๕) การลงทุนพัฒนาโครงสร้างพื้นฐาน ในด้าน การขนส่ง ด้านพลังงาน ระบบเทคโนโลยีสารสนเทศและการสื่อสาร และการวิจัยและพัฒนา

(๖) การเชื่อมโยงกับภูมิภาคและเศรษฐกิจโลก สร้างความเป็นหุ้นส่วนการพัฒนา กับนานาชาติ ส่งเสริมความร่วมมือ กับนานาชาติในการสร้างความมั่นคงด้านต่างๆ เพิ่มบทบาทของไทยใน องค์กรระหว่างประเทศ รวมถึงสร้างองค์ความรู้ด้านการต่างประเทศ

**๓. ยุทธศาสตร์การพัฒนาและเสริมสร้างศักยภาพทรัพยากรมนุษย์ เพื่อพัฒนาคนและสังคมไทยให้เป็นรากฐานที่แข็งแกร่งของประเทศ มีความพร้อมทางกาย ใจ สติปัญญา มีความเป็นสากล มีทักษะการคิด วิเคราะห์ อย่างมีเหตุผล มีระเบียบวินัย เคารพกฎหมาย มีคุณธรรม จริยธรรม รู้คุณค่าความเป็นไทย มีครอบครัว ที่มั่นคง กรอบแนวทางที่ ต้องให้ความสำคัญ อาทิ**

- (๑) การพัฒนาศักยภาพคนตลอดช่วงชีวิตให้ สนับสนุนการเจริญเติบโตของประเทศ
- (๒) การยกระดับคุณภาพการศึกษาและการ เรียนรู้ให้มีคุณภาพ เท่าเทียม และทั่วถึง
- (๓) การปลูกฝังระเบียบวินัย คุณธรรม จริยธรรม ค่านิยมที่พึงประสงค์
- (๔) การสร้างเสริมให้คนมีสุขภาวะที่ดี
- (๕) การสร้างความอยู่ดีมีสุขของครอบครัวไทย เสริมสร้างบทบาทของสถาบันครอบครัวในการบ่มเพาะจิตใจให้เข้มแข็ง

**๔. ยุทธศาสตร์ด้านการสร้างโอกาสความเสมอภาคและเท่าเทียมกันทางสังคม** เพื่อเร่งกระจายโอกาสการพัฒนาและ สร้างความมั่นคงให้ทั่วถึง ลดความเหลื่อมล้ำไปสู่สังคมที่เสมอภาคและ เป็นธรรม กรอบแนวทางที่ต้องให้ความสำคัญ อาทิ

- (๑) การสร้างความมั่นคงและการลดความ เหลื่อมล้ำทางด้านเศรษฐกิจและสังคม
- (๒) การพัฒนาระบบบริการและระบบบริหาร จัดการสุขภาพ
- (๓) การสร้างสภาพแวดล้อมและนวัตกรรมที่ เอื้อต่อการดำรงชีวิตในสังคมสูงวัย
- (๔) การสร้างความเข้มแข็งของสถาบันทางสังคม ทุนทางวัฒนธรรมและความเข้มแข็งของชุมชน
- (๕) การพัฒนาการสื่อสารมวลชนให้เป็นกลไกใน การสนับสนุนการพัฒนา

**๕. ยุทธศาสตร์ด้านการสร้างการเติบโตบนคุณภาพชีวิตที่เป็นมิตรต่อสิ่งแวดล้อม** เพื่อเร่งอนุรักษ์ฟื้นฟู และสร้างความ มั่นคงของฐานทรัพยากรธรรมชาติ และมีความมั่นคงด้านน้ำ รวมทั้งมี ความสามารถในการป้องกันผลกระทบและปรับตัวต่อการเปลี่ยนแปลง สภาพภูมิอากาศและภัยพิบัติธรรมชาติ และพัฒนามุ่งสู่การเป็นสังคม สีเขียว กรอบแนวทางที่ต้องให้ความสำคัญ อาทิ

- (๑) การจัดระบบอนุรักษ์ ฟื้นฟูและป้องกันการ ทำลายทรัพยากรธรรมชาติ
- (๒) การวางระบบ บริหารจัดการน้ำให้มี ประสิทธิภาพทั้ง ๒๕ กลุ่มน้ำ เน้นการปรับระบบการบริหารจัดการ อุทกภัยอย่างบูรณาการ
- (๓) การพัฒนาและใช้พลังงานที่เป็นมิตรกับ สิ่งแวดล้อม
- (๔) การพัฒนาเมืองอุตสาหกรรมเชิงนิเวศและ เมืองที่เป็นมิตรกับสิ่งแวดล้อม
- (๕) การร่วมลดปัญหาโลกร้อนและปรับตัวให้ พร้อมกับการเปลี่ยนแปลงสภาพภูมิอากาศ
- (๖) การใช้เครื่องมือทางเศรษฐศาสตร์และ นโยบายการคลังเพื่อสิ่งแวดล้อม

**๖. ยุทธศาสตร์ด้านการปรับสมดุลและพัฒนาระบบ การบริหารจัดการภาครัฐ** เพื่อให้หน่วยงานภาครัฐ มีขนาดที่เหมาะสม กับบทบาทภารกิจ มีสมรรถนะสูง มีประสิทธิภาพและประสิทธิผล กระจายบทบาทภารกิจไปสู่ ท้องถิ่นอย่างเหมาะสม มีธรรมาภิบาล กรอบแนวทางที่ต้องให้ความสำคัญ อาทิ

- (๑) การปรับปรุงโครงสร้าง บทบาท ภารกิจของ หน่วยงานภาครัฐ ให้มีขนาดที่เหมาะสม
- (๒) การวางระบบบริหารราชการแบบบูรณาการ
- (๓) การพัฒนาระบบบริหารจัดการกำลังคนและ พัฒนาบุคลากรภาครัฐ
- (๔) การต่อต้านการทุจริตและประพฤติมิชอบ
- (๕) การปรับปรุงกฎหมายและระเบียบต่าง ๆ ให้ทันสมัย เป็นธรรมและเป็นสากล
- (๖) การพัฒนาระบบการให้บริการประชาชนของ หน่วยงานภาครัฐ
- (๗) การปรับปรุงการบริหารจัดการรายได้และ รายจ่ายของภาครัฐ

ยุทธศาสตร์ชาติจะเป็นแผนแม่บทหลักในการพัฒนาประเทศ เพื่อให้ส่วนราชการและหน่วยงานต่าง ๆ ใช้เป็นแนวทางในการจัดทำ แผนยุทธศาสตร์การพัฒนาประเทศ

## ๒) แผนพัฒนาเศรษฐกิจและสังคมแห่งชาติ ฉบับที่ ๑๒

### ๑.กรอบวิสัยทัศน์แผนพัฒนาฯฉบับที่ ๑๒

จากสถานะของประเทศและบริบทการเปลี่ยนแปลงต่างๆที่ประเทศกำลังประสบอยู่ ทำให้การกำหนดวิสัยทัศน์แผนพัฒนาฯฉบับที่ ๑๒ ยังคงมีความต่อเนื่องจากวิสัยทัศน์แผนพัฒนาฯฉบับที่ ๑๑ และ กรอบหลักของการวางแผนที่น้อมนำและประยุกต์ใช้หลักปรัชญาของเศรษฐกิจพอเพียง ยึดคนเป็นศูนย์กลาง ของการพัฒนาอย่างมีส่วนร่วม การพัฒนาที่ยืดหลักสมดุล ยั่งยืน โดยวิสัยทัศน์ของการพัฒนาในแผนพัฒนาฯ ฉบับที่ ๑๒ ต้องให้ความสำคัญกับการกำหนดทิศทางการพัฒนาที่มุ่งมั่นสู่การเปลี่ยนแปลงผ่านประเทศไทย จากประเทศที่มีรายได้ปานกลางไปสู่ประเทศที่มีรายได้สูง มีความมั่นคง และยั่งยืน สังคมอยู่ร่วมกันอย่างมีความสุข และนำไปสู่การบรรลุวิสัยทัศน์ระยะยาว “มั่นคง มั่งคั่ง ยั่งยืน” ของประเทศ

### ๒.การกำหนดตำแหน่งทางยุทธศาสตร์ของประเทศ (Country Strategic Positioning)

เป็นการกำหนดตำแหน่งทางยุทธศาสตร์ของประเทศที่สอดคล้องกับยุทธศาสตร์ชาติที่ ได้จัดทำขึ้นเพื่อให้ประเทศไทยเป็นประเทศรายได้สูง มีการกระจายรายได้อย่างเป็นธรรม เป็นศูนย์กลางด้านการขนส่งและโลจิสติกส์ของภูมิภาคสู่ความเป็นชาติการค้าและบริการ (Trading and Service Nation) เป็นแหล่งผลิตสินค้าเกษตรอินทรีย์และเกษตรปลอดภัย แหล่งอุตสาหกรรมสร้างสรรค์และนวัตกรรมสูงที่เป็นมิตร ต่อสิ่งแวดล้อม

### ๓. เป้าหมาย

๓.๑ การหลุดพ้นจากกับดักประเทศรายได้ปานกลางสู่รายได้สูง

(๑) เศรษฐกิจขยายตัวเฉลี่ยไม่ต่ำกว่าร้อยละ ๕.๐

(๒) ผลิตภัณฑ์มวลรวมในประเทศต่อหัว (GDP Per Capita) และรายได้ประชาชาติต่อหัว (GNP Per Capita) ณ สิ้นแผนพัฒนาฯ ฉบับที่ ๑๒ ในปี ๒๕๖๔ เพิ่มขึ้นเป็น ๓๑๗,๐๕๑ บาท และ ๓๐๑,๑๙๙ บาท ต่อคนต่อปี

(๓) ผลผลิตการผลิตเพิ่มขึ้นไม่ต่ำกว่าเฉลี่ยร้อยละ ๒.๕ ต่อปี

(๔) การลงทุนรวมขยายตัวไม่ต่ำกว่าเฉลี่ยร้อยละ ๘.๐ (การลงทุนขยายตัวของการลงทุน ภาครัฐไม่ต่ำกว่าร้อยละ ๑๐.๐ และการลงทุนของภาคเอกชนขยายตัวไม่ต่ำกว่าเฉลี่ยร้อยละ ๗.๕ ในขณะที่ ปริมาณการส่งออกขยายตัวเฉลี่ยไม่ต่ำกว่าร้อยละ ๔.๐ ต่อปี)

๓.๒ การพัฒนาศักยภาพคนให้สนับสนุนการเจริญเติบโตของประเทศและการสร้างสังคมสูงวัยอย่างมีคุณภาพ

(๑) ประชาชนทุกช่วงวัยมีความมั่นคงทางเศรษฐกิจและสังคม (Socio-Economic Security) และมีคุณภาพชีวิตที่ดีขึ้น

(๒) การศึกษาและการเรียนรู้ได้รับการพัฒนาคุณภาพ

(๓) สถาบันทางสังคมมีความเข้มแข็งเป็นฐานรากที่เอื้อต่อการพัฒนาคน

๓.๓ การลดความเหลื่อมล้ำในสังคม

(๑) การกระจายรายได้มีความเท่าเทียมกันมากขึ้น

(๒) บริการทางสังคมมีคุณภาพและมีการกระจายอย่างทั่วถึง

๓.๔ การสร้างการเจริญเติบโตทางเศรษฐกิจและสังคมที่เป็นมิตรกับสิ่งแวดล้อม

(๑) รักษาความมั่นคงของฐานทรัพยากร สร้างสมดุลระหว่างการอนุรักษ์และการใช้ ประโยชน์อย่างยั่งยืนและเป็นธรรม

(๒) ขับเคลื่อนประเทศสู่เศรษฐกิจและสังคมที่เป็นมิตรต่อสิ่งแวดล้อม

(๓) เพิ่มขีดความสามารถในการรับมือภัยพิบัติ และการเปลี่ยนแปลงสภาพ ภูมิอากาศ

(๔) เพิ่มประสิทธิภาพและเสริมสร้างธรรมาภิบาลในการบริหารจัดการ ทรัพยากรธรรมชาติและสิ่งแวดล้อม

(๕) มีการบริหารจัดการน้ำให้สมดุลระหว่างการอุปสงค์และอุปทานของน้ำ

### ๓.๕ การบริหารราชการแผ่นดินที่มีประสิทธิภาพ

- (๑) การบริหารงานภาครัฐที่โปร่งใส เป็นธรรม มีประสิทธิภาพ และมีส่วนร่วม
- (๒) ขจัดการทุจริตคอร์รัปชัน
- (๓) มีการกระจายอำนาจที่เหมาะสม

## ๔. แนวทางการพัฒนา

### ๔.๑ การยกระดับศักยภาพการแข่งขันและการหลุดพ้นกับดักรายได้ปานกลางสู่รายได้สูง

- (๑) การส่งเสริมด้านการวิจัยและพัฒนา
- (๒) การพัฒนาผลิตภาพแรงงาน
- (๓) การส่งเสริมผู้ประกอบการที่เข้มแข็งและพาณิชย์ดิจิทัล
- (๔) การลงทุนโครงสร้างพื้นฐาน
- (๕) การปรับโครงสร้างการผลิต

### ๔.๒ การพัฒนาศักยภาพคนตามช่วงวัยและการปฏิรูประบบเพื่อสร้างสังคมสูงวัยอย่างมีคุณภาพ

- (๑) การพัฒนาศักยภาพคนในทุกช่วงวัยให้สนับสนุนการเจริญเติบโตของประเทศโดย
  - ช่วงวัยเด็ก
  - วัยเรียน วัยรุ่น
  - วัยแรงงาน
  - วัยผู้สูงอายุ
- (๒) การยกระดับคุณภาพการศึกษาและการเรียนรู้ให้มีคุณภาพ เท่าเทียมและทั่วถึงโดย
  - ปฏิรูประบบบริหารจัดการทางการศึกษา
  - ปฏิรูประบบการคลังด้านการศึกษา
  - พัฒนาคุณภาพครู
  - ปฏิรูประบบการเรียนรู้
- (๓) การพัฒนาด้านสุขภาพ
- (๔) การสร้างสภาพแวดล้อมและนวัตกรรมที่เอื้อต่อการดำรงชีพในสังคมสูงวัย

### ๔.๓ การลดความเหลื่อมล้ำทางสังคม

- (๑) การยกระดับรายได้และสร้างโอกาสในการประกอบอาชีพ
- (๒) การจัดบริการทางสังคมให้ทุกคนตามสิทธิขั้นพื้นฐาน และเน้นการสร้างภูมิคุ้มกันระดับปัจเจก
- (๓) การสร้างความเสมอภาคในการเข้าถึงทรัพยากร
- (๔) การเข้าถึงกระบวนการยุติธรรมอย่างเสมอภาค

### ๔.๔ การรองรับการเชื่อมโยงภูมิภาคและความเป็นเมือง

- (๑) การลงทุนด้านโครงสร้างพื้นฐานและสิ่งอำนวยความสะดวกของเมือง
- (๒) การพัฒนาด้านการขนส่งและโลจิสติกส์เชื่อมโยงกับเพื่อนบ้าน
- (๓) การส่งเสริมการลงทุน การค้าชายแดน และการจัดตั้งเขตพัฒนาเศรษฐกิจพิเศษ

### ๔.๕ การสร้างความเจริญเติบโตทางเศรษฐกิจและสังคมอย่างเป็นมิตรกับสิ่งแวดล้อม

- (๑) การรักษาทุนทางธรรมชาติเพื่อการเติบโตสีเขียว
- (๒) การส่งเสริมการบริโภคที่เป็นมิตรกับสิ่งแวดล้อม
- (๓) การส่งเสริมการผลิต การลงทุน และการสร้างงานสีเขียว
- (๔) การจัดมลพิษและการรักษาคุณภาพสิ่งแวดล้อม
- (๕) การพัฒนาความร่วมมือด้านสิ่งแวดล้อมระหว่างประเทศ
- (๖) การเพิ่มขีดความสามารถในการปรับตัวเพื่อรองรับการเปลี่ยนแปลงสภาพภูมิอากาศและ

การบริหารจัดการเพื่อลดความเสี่ยงด้านภัยพิบัติ

#### ๔.๖ การบริหารราชการแผ่นดินที่มีประสิทธิภาพ

- (๑) การสร้างความโปร่งใส
- (๒) การพัฒนาบุคลากรภาครัฐ
- (๓) การสร้างรูปแบบการพัฒนา อปท.ให้เหมาะสม
- (๔) การสร้างระบบตรวจสอบ ติดตามและประเมินผลที่มีประสิทธิภาพ

#### สรุปแผนพัฒนาเศรษฐกิจและสังคมแห่งชาติ ฉบับที่ ๑๒

การพัฒนาประเทศในระยะแผนพัฒนาฯ ฉบับที่ ๑๒ จะมุ่งบรรลุเป้าหมายในระยะ ๕ ปีที่จะสามารถต่อยอดในระยะต่อไปเพื่อให้บรรลุเป้าหมายการพัฒนาระยะยาวตามยุทธศาสตร์ ๒๐ ปี โดยมีหลักการสำคัญของแผนพัฒนาฯ ดังนี้

๑. ยึด “หลักปรัชญาของเศรษฐกิจพอเพียง” ต่อเนื่องมาตั้งแต่แผนพัฒนาฯ ฉบับที่ ๙ เพื่อให้เกิดการบูรณาการการพัฒนาในทุกมิติอย่างสมเหตุสมผล มีความพอประมาณและมีระบบภูมิคุ้มกันและการบริหารจัดการความเสี่ยงที่ดี ซึ่งเป็นเงื่อนไขจำเป็นสำหรับการพัฒนาที่ยั่งยืนซึ่งมุ่งเน้นการพัฒนาคนมีความเป็นคนที่สมบูรณ์สังคมไทยเป็นสังคมคุณภาพ มีที่ยืนและเปิดโอกาสให้กับคนในสังคมได้ดำเนินชีวิตที่ดีมีความสุข ร่วมกันอย่างสมานฉันท์ ในขณะที่ระบบเศรษฐกิจของประเทศก็เจริญเติบโตอย่างต่อเนื่อง มีคุณภาพและเสถียรภาพ การกระจายความมั่งคั่งอย่างทั่วถึงและเป็นธรรม เป็นการเติบโตที่ไม่ทำลายสิ่งแวดล้อม ความหลากหลายทางชีวภาพ ชุมชนวิถีชีวิต ค่านิยม ประเพณีและวัฒนธรรม

๒. ยึด “คนเป็นศูนย์กลางการพัฒนา” มุ่งสร้างคุณภาพชีวิตและสุขภาวะที่ดีสำหรับคนไทย พัฒนาการให้มีความเป็นคนที่สมบูรณ์มีวินัย ใฝ่รู้ มีความรู้ มีทักษะ มีความคิดสร้างสรรค์ มีทัศนคติที่ดี รับผิดชอบต่อ สังคม มีจริยธรรมและคุณธรรม พัฒนาการทุกช่วงวัยและเตรียมความพร้อมเข้าสู่สังคมผู้สูงอายุอย่างมีคุณธรรม รวมถึงการสร้างคนให้ใช้ประโยชน์และอยู่กับสิ่งแวดล้อมอย่างเกื้อกูล อนุรักษ์ ฟื้นฟู ใช้ประโยชน์ ทรัพยากรธรรมชาติและสิ่งแวดล้อมอย่างเหมาะสม

๓. ยึด “วิสัยทัศน์ภายใต้ยุทธศาสตร์ศาสตร์ชาติ ๒๐ ปี” มาเป็นกรอบของวิสัยทัศน์ประเทศไทย ในแผนพัฒนาฯ ฉบับที่ ๑๒ วิสัยทัศน์ “ประเทศไทยมีความมั่นคง ยั่งยืน เป็นประเทศพัฒนาแล้ว ด้วยการพัฒนาตามหลักปรัชญาของเศรษฐกิจพอเพียง” หรือเป็นคติพจน์ประจำชาติว่า “มั่นคง มั่งคั่ง ยั่งยืน” โดยที่วิสัยทัศน์ดังกล่าวต้องสนองตอบต่อประโยชน์แห่งชาติ อันได้แก่ การมีเอกราช อธิปไตยและบูรณาภาพแห่งอำนาจอธิปไตย การดำรงอยู่อย่างมั่นคง ยั่งยืนของสถาบันหลักของชาติและประชาชนจากภัยคุกคามทุกรูปแบบ การอยู่ร่วมกันในชาติอย่างสันติสุขเป็นปึกแผ่นมีความมั่นคงทางสังคม ท่ามกลางพหุสังคมและการมีเกียรติและศักดิ์ศรีความเป็นมนุษย์ ความเจริญเติบโตของชาติ ความเป็นธรรมและความอยู่ดี มีสุขของประชาชน ความยั่งยืนของฐานทรัพยากรธรรมชาติสิ่งแวดล้อม ความมั่นคงทางพลังงาน อาหารและน้ำความสามารถในการรักษาผลประโยชน์ของชาติภายใต้การเปลี่ยนแปลงของสภาวะแวดล้อมระหว่างประเทศและการอยู่ร่วมกันอย่างสันติ ประสานสอดคล้องกับด้านความมั่นคงในประชาคมอาเซียนและประชาคมโลกอย่างมีเกียรติและศักดิ์ศรี ประเทศไทยไม่เป็นภาระของโลกและสามารถเกื้อกูลประเทศที่มีศักยภาพทางเศรษฐกิจที่ดีกว่า

๔. ยึด “เป้าหมายอนาคตประเทศไทย ปี ๒๕๗๙” ที่เป็นเป้าหมายในยุทธศาสตร์ชาติ ๒๐ ปี มาเป็นกรอบในการกำหนดเป้าหมายที่จะบรรลุใน ๕ ปีแรกและเป้าหมายในระดับย่อยลงมา ควบคู่กับกรอบเป้าหมายที่ยั่งยืน (SDGs) ทั้งนี้ เป้าหมายประเทศไทยในปี ๒๕๗๙ ซึ่งเป็นที่ยอมรับร่วมกันนั้นพิจารณาจากมิติต่าง ๆ ทั้งประเด็นและลักษณะของการพัฒนา ลักษณะฐานการผลิตและบริการสำคัญของประเทศ ลักษณะของไทยและสังคมไทยที่พึงปรารถนาและกลุ่มเป้าหมายในสังคมไทย โดยกำหนดไว้ดังนี้ “เศรษฐกิจและสังคมไทยมีการพัฒนาอย่างมั่นคงและยั่งยืนบนฐานการพัฒนาที่ยั่งยืน สังคมที่เป็นธรรมมีความเหลื่อมล้ำน้อย คนไทยเป็น มนุษย์ที่สมบูรณ์เป็นพลเมืองที่มีวินัย ตื่นรู้และเรียนรู้ได้ด้วยตนเองตลอดชีวิต มีสุขภาพร่างกายและจิตใจ สมบูรณ์มีความเจริญเติบโตทางจิตวิญญาณ จิตสาธารณะและทำประโยชน์ต่อส่วนรวม มีความเป็นพลเมืองไทย พลเมืองอาเซียนและพลเมืองโลก ประเทศไทยมีบทบาทที่สำคัญในเวทีนานาชาติ ระบบเศรษฐกิจตั้งอยู่บนฐาน ของการใช้ นวัตกรรมนำดิจิทัล สามารถแข่งขันในการผลิตได้และค้าขายเป็น มีความเป็นสังคมประกอบการมีฐานการผลิตและ บริหารที่มีคุณภาพและรูปแบบที่โดดเด่นเป็นที่ต้องการในตลาดโลก เป็นฐานการผลิตและ บริการที่สำคัญ เช่น การให้บริการคุณภาพทั้งด้านการเงิน ระบบโลจิสติกส์ บริการด้านสุขภาพและ ท่องเที่ยวคุณภาพเป็นครัวโลกของ อาหารคุณภาพและปลอดภัย เป็นฐานอุตสาหกรรมและบริการอัจฉริยะที่เป็นอุตสาหกรรมแห่งอนาคตที่ใช้ นวัตกรรม ทูมนุุษย์ทักษะสูงและเทคโนโลยีอัจฉริยะ”

๕. ยึด “หลักการนำไปสู่การปฏิบัติให้เกิดผลสัมฤทธิ์อย่างจริงจังใน ๕ ปีที่ต่อยอดไปสู่ผลสัมฤทธิ์ที่เป็น เป้าหมายระยะยาว” จากแผนพัฒนาฯ เป็นกลไกเชื่อมต่อในลำดับแรกที่จะกำกับและส่งต่อแนวทางพัฒนาและ เป้าหมายในยุทธศาสตร์ชาติ ๒๐ ปี ให้เกิดการปฏิบัติในทุกกระดับและในแต่ละด้านอย่างสอดคล้องกัน แผนพัฒนาฯ ฉบับที่ ๑๒ จึงให้ความสำคัญกับการใช้กลไกประชารัฐที่เป็นการรวมพลังขับเคลื่อนจากทั้ง ภาคเอกชนและประชาชน โดยมีการกำหนดประเด็นบูรณาการของการพัฒนาที่มีลำดับความสำคัญสูงและการ กำหนดในระดับแผนงาน / โครงการสำคัญที่จะตอบสนองต่อเป้าหมายการพัฒนาได้อย่างแท้จริง รวมทั้งการ กำหนด เป้าหมายและตัวชี้วัดที่มีความครอบคลุมหลากหลายมิติมากกว่าในแผนพัฒนาฯ ฉบับที่ผ่านๆ มา ในการกำหนดเป้าหมายได้คำนึงความสอดคล้องกับเป้าหมายระยะยาวของยุทธศาสตร์ชาติและกรอบกำกับ

เป้าหมาย และตัวชี้วัดในระดับย่อยลงมาที่จะต้องถูกส่งต่อและกำกับให้สามารถดำเนินการให้เกิดขึ้นอย่าง มีผลสัมฤทธิ์ภายใต้กรอบการจัดสรรงบประมาณ การติดตามและประเมินผลการใช้จ่ายเงินงบประมาณแผ่นดิน และการติดตามประเมินผลการปฏิบัติราชการ รวมทั้งการพัฒนาระบบราชการที่สอดคล้องเป็นสาระเดียวกันหรือ เสริมหนุนซึ่งกันและกันและกัน แผนพัฒนาฯ ฉบับที่ ๑๒ จึงกำหนดประเด็นบูรณาการเพื่อการพัฒนาเป็นแนวทาง สำคัญประกอบการจัดสรรงบประมาณแผ่นดิน รวบรวมและกำหนดแผนงาน/โครงการสำคัญในระดับปฏิบัติการ และกำหนดจุดเน้นในการพัฒนาเชิงพื้นที่ในระดับสาขาผลิตและบริการและจังหวัดที่เป็นจุดยุทธศาสตร์สำคัญ

นอกจากนั้น แผนพัฒนาฯ ฉบับที่ ๑๒ ยังคงมุ่งเสริมสร้างกลไกพัฒนาให้มีประสิทธิภาพและ สอดคล้อง กับสถานการณ์ที่เป็นปัจจุบันมากขึ้นทั้งกลไกที่เป็นกฎระเบียบต่างๆ และกลไกการทำงานใน รูปแบบของ คณะกรรมการหรือหน่วยงานที่รับผิดชอบ การขับเคลื่อนยุทธศาสตร์ในทุกกระดับให้มีความเหมาะสม และ สอดคล้องกับสถานการณ์ ลดความซ้ำซ้อน ทั้งในระดับประเทศและระดับพื้นที่ดำเนินงานได้ อย่างมีประสิทธิภาพ และในขณะเดียวกันก็เพิ่มบทบาทของกลไกภาคองค์ความรู้ เทคโนโลยี นวัตกรรมและ ความคิดสร้างสรรค์ให้เป็น เครื่องมือหลักในการขับเคลื่อนการพัฒนาในทุกภาคส่วน

### สรุปกรอบแผนพัฒนาเศรษฐกิจและสังคมแห่งชาติ ฉบับที่ ๑๓ (พ.ศ.๒๕๖๖-๒๕๗๐)

ร่างแผนพัฒนาฯ ฉบับที่ ๑๓ ได้กำหนดทิศทางการพัฒนาบนพื้นฐานของหลักการแนวคิดที่สำคัญ ๔ ประการ ได้แก่ ปรัชญาของเศรษฐกิจพอเพียง แนวคิด Resilience เป้าหมายการพัฒนาอย่างยั่งยืนของสหประชาชาติ (SDGs) และโมเดลเศรษฐกิจ BCG (Bio-Circular-Green Economy) เพื่อมุ่งสู่วัตถุประสงค์หลักของแผนพัฒนา คือการ “พลิกโฉมประเทศไทยสู่ เศรษฐกิจสร้างคุณค่า สังคมเดินหน้าอย่างยั่งยืน”

#### **วัตถุประสงค์หลักข้างต้นแบ่งออกมาเป็นเป้าหมายหลัก ๕ ประการ ดังนี้**

๑. การปรับโครงสร้างภาคการผลิตและบริการสู่เศรษฐกิจฐานนวัตกรรม โดยยกระดับขีดความสามารถในการแข่งขันของภาคการผลิตและบริการสำคัญให้สามารถตอบโจทย์พัฒนาการของเทคโนโลยีและสังคมยุคใหม่ และเป็นมิตรต่อสิ่งแวดล้อม รวมทั้งเชื่อมโยงเศรษฐกิจท้องถิ่นกับห่วงโซ่มูลค่าของภาคการผลิตและบริการ เป้าหมาย

๒. การพัฒนาคนสำหรับโลกยุคใหม่ โดยพัฒนาให้คนไทยมีทักษะและคุณลักษณะที่เหมาะสมกับโลกยุคใหม่ ทั้งทักษะในด้านความรู้ ทักษะทางพฤติกรรม และคุณลักษณะตามบรรทัดฐานที่ดีของสังคม เตรียมพร้อมกำลังคนที่มีคุณภาพสอดคล้องกับความต้องการของตลาดแรงงาน รวมทั้งพัฒนาหลักประกันและความคุ้มครองทางสังคมเพื่อส่งเสริมความมั่นคงในชีวิต

๓. การมุ่งสู่สังคมแห่งโอกาสและความเป็นธรรม โดยลดความเหลื่อมล้ำทั้งในเชิงพื้นที่และโอกาสในการแข่งขันของภาคธุรกิจ รวมถึงสนับสนุนช่วยเหลือกลุ่มเปราะบางและผู้ด้อยโอกาสให้มีโอกาสในการเลื่อนขั้นทางเศรษฐกิจและสังคม

๔. การเปลี่ยนผ่านไปสู่ความยั่งยืน โดยปรับปรุงการใช้ทรัพยากรธรรมชาติในการผลิตและบริการให้มีประสิทธิภาพ แก้ไขปัญหามลพิษสำคัญด้วยวิธีการที่ยั่งยืน และลดการปล่อยก๊าซเรือนกระจก เพื่อมุ่งสู่การปล่อยคาร์บอนเป็นศูนย์ในระยะยาว

๕. การเสริมสร้างความสามารถของประเทศไทยในการรับมือการเปลี่ยนแปลงและความเสี่ยงภายใต้บริบทโลกใหม่ โดยการสร้างความพร้อมในการรับมือกับการเป็นสังคมสูงวัย การเปลี่ยนแปลงสภาพภูมิอากาศ และภัยโรคระบาด รวมถึงพัฒนาโครงสร้างพื้นฐานและกลไกทางสถาบันให้เอื้อต่อสังคมและเศรษฐกิจดิจิทัล รวมทั้งปรับปรุงโครงสร้างและระบบการบริหารงานของภาครัฐ ให้สามารถตอบสนอง ต่อการเปลี่ยนแปลงที่รวดเร็วได้อย่างทันการณ์

### **๓) ยุทธศาสตร์การพัฒนาจังหวัด**

#### **วิสัยทัศน์ (Vision)**

“นครแห่งอารยธรรม น่าน่าน่าเที่ยว การเกษตรและอุตสาหกรรมยั่งยืน”

#### **พันธกิจ**

๑. เพิ่มขีดความสามารถการบริหารจัดการภาคเกษตร เชื่อมโยงความหลากหลายทางธุรกิจและอุตสาหกรรมของจังหวัด บนพื้นฐานการสนับสนุนจากระบบโลจิสติกส์และบริหารจัดการด้านการตลาด

๒. พัฒนาการท่องเที่ยวให้มีคุณภาพ เติบโตอย่างเข้มแข็งมั่นคงบนพื้นฐานการจัดการความหลากหลายของทรัพยากร

๓. เพิ่มขีดความสามารถการบริหารจัดการทรัพยากรธรรมชาติสิ่งแวดล้อมและพลังงาน
๔. ยกระดับความสามารถการเรียนรู้ กระจายการเรียนรู้บนเครือข่ายชุมชนและส่งเสริมการสร้างชุมชนต้นแบบความพอเพียง
๕. พัฒนาคอนกรีต ระบบสวัสดิการสังคม และความมั่นคงบนพื้นฐานการบริหารจัดการบ้านเมืองที่ดี

### จุดยืนการพัฒนาของจังหวัด (Positioning)

จากข้อมูลการวิเคราะห์ศักยภาพของจังหวัด และกำหนดทิศทางการพัฒนายุทธศาสตร์ในภาพรวมของจังหวัดนครศรีธรรมราช ได้กำหนดจุดยืนการพัฒนาของจังหวัด ๓ ประเด็น ดังนี้

๑. เมืองสืบสานศิลปวัฒนธรรม สงบสุข น่าเที่ยว
๒. เมืองเกษตรนวัตกรรม และอุตสาหกรรมสีเขียว
๓. ศูนย์กลางการคมนาคมขนส่ง และกระจายสินค้าของภาคใต้

### วัตถุประสงค์ของเป้าหมายการพัฒนา (Objective)

๑. เพิ่มรายได้จากการเกษตรและอุตสาหกรรมโดยควบคู่กับการยกระดับมาตรฐานคุณภาพ
๒. เพิ่มรายได้จากการท่องเที่ยว
๓. ทรัพยากรธรรมชาติและสิ่งแวดล้อมได้รับการจัดการอย่างมีประสิทธิภาพและยั่งยืน
๔. ประชาชนยึดหลักธรรมะในการดำเนินชีวิต และมีคุณภาพชีวิตที่ดีขึ้น
๕. ศิลปวัฒนธรรม และประเพณีมีการสืบสานอย่างต่อเนื่อง

### ประเด็นการพัฒนาของจังหวัด (Strategic Issue)

๑. บริหารจัดการเกษตรและอุตสาหกรรมสู่มาตรฐานครบวงจร และเป็นมิตรกับสิ่งแวดล้อม
๒. พัฒนาการท่องเที่ยวบนพื้นฐานธรรมะ ธรรมชาติและศิลปวัฒนธรรม
๓. บริหารจัดการทรัพยากรธรรมชาติและสิ่งแวดล้อมอย่างยั่งยืน
๔. พัฒนาคอนกรีต และสังคมให้น่าอยู่ เข้มแข็ง มั่นคงตามปรัชญาเศรษฐกิจพอเพียง
๕. การรักษาความมั่นคงและความสงบเรียบร้อย
๖. การส่งเสริมศาสนา ศิลปะ และวัฒนธรรม

### ประเด็นการพัฒนาที่ ๑ บริหารจัดการเกษตรและอุตสาหกรรมสู่มาตรฐานครบวงจร และเป็นมิตรกับ สิ่งแวดล้อม วัตถุประสงค์ของประเด็นการพัฒนา

๑. เป็นเมืองเกษตรสุขภาพ เกษตรคุณภาพ เกษตรนวัตกรรม ท่องเที่ยวเกษตร และเกษตรอุตสาหกรรมสีเขียวที่เป็นมิตรกับสิ่งแวดล้อม ได้รับการจัดการอย่างมีประสิทธิภาพ
  ๒. ผู้ประกอบการอุตสาหกรรม และวิสาหกิจชุมชนได้รับการส่งเสริมและพัฒนาด้านมาตรฐานอุตสาหกรรมสีเขียว
- กลยุทธ์**
๑. พัฒนาสินค้าเกษตร บริหารจัดการน้ำและบริการทางการเกษตร การเรียนรู้เทคโนโลยีและนวัตกรรม
  ๒. พัฒนาระบบการท่องเที่ยวเกษตรที่ได้มาตรฐานบนปัจจัยพื้นฐานด้านการเกษตรที่มีคุณภาพ
  ๓. พัฒนาระบบการผลิต การเก็บเกี่ยว การเก็บรักษา การแปรรูป และพัฒนาผลผลิตต่อยอดเป็นเกษตรอุตสาหกรรมก้าวหน้าแบบครบวงจรอย่างมีประสิทธิภาพ
  ๔. สร้างเครือข่ายความร่วมมือระหว่างภาครัฐ องค์กรชุมชน กลุ่มเกษตรกร พ่อค้าในการผลิต การตลาด และการกระจายสินค้าทางการเกษตร
  ๕. พัฒนาระบบโลจิสติกส์ รองรับการเป็นเมืองศูนย์กลางการคมนาคมขนส่งและกระจายสินค้าทางการเกษตร
  ๖. ส่งเสริมสถานประกอบการอุตสาหกรรมของจังหวัดให้พัฒนากระบวนการผลิตที่มีมาตรฐาน และเป็นอุตสาหกรรม นวัตกรรมสีเขียว
  ๗. ส่งเสริมพัฒนาการผลิตสินค้าเกษตรและอุตสาหกรรมที่เป็นมิตรกับสิ่งแวดล้อม

## ประเด็นการพัฒนาที่ ๒ พัฒนาการท่องเที่ยวบนพื้นฐานธรรมชาติ และศิลปวัฒนธรรม

### วัตถุประสงค์ของการพัฒนา

๑. เพิ่มรายได้จากการท่องเที่ยว
๒. แหล่งท่องเที่ยวได้รับการพัฒนาให้ได้มาตรฐาน
๓. เพิ่มจำนวนนักท่องเที่ยว

- กลยุทธ์**
๑. พัฒนาโครงสร้างพื้นฐาน พื้นที่ แหล่งท่องเที่ยวและสิ่งอำนวยความสะดวกเพื่อการท่องเที่ยวที่ได้มาตรฐาน
  ๒. พัฒนาสินค้าและบริการให้มีคุณภาพ ได้มาตรฐาน มีความปลอดภัย เสริมสร้างโอกาสและศักยภาพการแข่งขัน ในตลาดการท่องเที่ยว
  ๓. พัฒนาระบบการบริหารจัดการการและสื่อสารการตลาดท่องเที่ยวเชิงรุก ภายใต้ชื่อนครสองธรรม “ธรรมะและธรรมชาติ”
  ๔. พัฒนาศักยภาพและยกระดับคุณภาพบุคลากร แรงงานรองรับการท่องเที่ยวที่ได้มาตรฐาน เกิดความประทับใจแก่ผู้มาเยือน
  ๕. ฟื้นฟูขนบธรรมเนียมประเพณีและวิถีชีวิตชุมชนตามวิถีชาวนคร เพื่อสนับสนุนการท่องเที่ยว

## ประเด็นการพัฒนาที่ ๓ บริหารจัดการทรัพยากรธรรมชาติและสิ่งแวดล้อมอย่างยั่งยืน

### วัตถุประสงค์ของการพัฒนา

๑. ทรัพยากรธรรมชาติ น้ำ สิ่งแวดล้อม ได้รับการจัดการอย่างมีประสิทธิภาพและใช้อย่างยั่งยืน
๒. การจัดการพลังงานอย่างมีประสิทธิภาพและมีความคุ้มค่า
๓. สภาพแวดล้อมและทรัพยากรธรรมชาติที่เสื่อมโทรมได้รับการฟื้นฟู

- กลยุทธ์**
๑. พัฒนาระบบการจัดการทรัพยากรธรรมชาติ น้ำ และสิ่งแวดล้อมในชุมชนรองรับการเกษตร การท่องเที่ยวและการพัฒนาจังหวัดโดยการมีส่วนร่วมทุกภาคส่วน
  ๒. อนุรักษ์ ป้องกัน ฟื้นฟู ทรัพยากรธรรมชาติและสิ่งแวดล้อม เติมความสมบูรณ์ในระบบนิเวศ พื้นที่ป่าเขา ลำน้ำหลักและนิเวศทางทะเลจังหวัด
  ๓. พัฒนาศักยภาพเครือข่ายในการจัดการภัยพิบัติ สาธารณภัยที่ยั่งยืน
  ๔. ส่งเสริม สนับสนุน อนุรักษ์ และเสริมสร้างความสามารถในการพัฒนาสู่เมืองแห่งพลังงานทดแทน และการประหยัดพลังงาน

## ประเด็นการพัฒนาที่ ๔ พัฒนาคมน ชุมชน และสังคมให้น่าอยู่ เข้มแข็ง ตามปรัชญาเศรษฐกิจพอเพียง

### วัตถุประสงค์ของการพัฒนา

๑. ประชาชนได้รับสวัสดิการพื้นฐานอย่างทั่วถึง มีคุณภาพชีวิตที่ดี และมีความสุข
๒. การศึกษามีคุณภาพ ทัดเทียมกับค่ามาตรฐานการศึกษาชาติ
๓. ชุมชนเข้มแข็งตามแนวปรัชญาของเศรษฐกิจพอเพียง

- กลยุทธ์**
๑. พัฒนาคมนคุณภาพการให้บริการทางสังคม และการเข้าถึงสวัสดิการพื้นฐานของประชาชนอย่างทั่วถึง เป็นธรรมและมีคุณภาพชีวิตที่ดี
  ๒. ส่งเสริมสุขภาพของประชาชนให้มีสุขภาพดีถ้วนหน้าและมีความสุข
  ๓. สร้างความปรองดองสมานฉันท์ เป็นธรรมแก่ประชาชน ชุมชน สังคม เป็น “นครที่น่าอยู่ ชุมชนเข้มแข็ง”
  ๔. ยกระดับคุณภาพการศึกษาทุกระดับให้ได้มาตรฐานชาติ และสอดคล้องกับ “นครแห่งการเรียนรู้”
  ๕. เสริมสร้างเศรษฐกิจชุมชนให้เข้มแข็ง มั่งคั่ง ยั่งยืน สร้างงาน สร้างอาชีพตามแนวปรัชญา ของเศรษฐกิจพอเพียง
  ๖. พัฒนาโครงสร้างพื้นฐาน และปัจจัยพื้นฐานเพื่อคุณภาพชีวิตที่ดีของประชาชน
  ๗. พัฒนาคมนทุกช่วงวัย ให้มีศักยภาพเพื่อมีคุณภาพชีวิตที่ดี

## **ประเด็นการพัฒนาที่ ๕ การรักษาความมั่นคงและความสงบเรียบร้อย**

### **วัตถุประสงค์ของประเด็นการพัฒนา**

๑. สังคมปลอดภัยและเสถียร
๒. ประชาชนมีความปลอดภัยในชีวิตและทรัพย์สิน และมีคุณภาพชีวิตที่ดี
๓. สังคมปรองดองสมานฉันท์ ประชาชนรู้จักสามัคคีและมีจิตอาสา

- กลยุทธ์**
๑. พัฒนาระบบและมาตรการเพื่อการป้องกัน ปรานีปราม สร้างความเข้มแข็งและพัฒนามวลชนอาสาสมัครอย่างยั่งยืน
  ๒. พัฒนาสร้างระบบความมั่นคงและความปลอดภัยในชีวิตและทรัพย์สิน และก้าวไปสู่เมืองอัจฉริยะ (Smart City) ทางด้าน Smart Living ในด้านการเป็นเมืองปลอดภัย (Safe City) และด้านสิ่งแวดล้อม
  ๓. พัฒนาระบบจุดตรวจความมั่นคงและจุดตรวจสัมพันธ์ให้มีประสิทธิภาพ
  ๔. เสริมสร้างความตระหนักรู้ด้านความมั่นคงและการบังคับใช้กฎหมายตามหลักธรรมาภิบาล
  ๕. พัฒนาบุคลากรด้านความมั่นคงให้มีความรู้ความสามารถในการปฏิบัติหน้าที่ตามมาตรฐานสากล
  ๖. ส่งเสริมกิจกรรมสร้างความสามัคคีปรองดองในทุกระดับ พร้อมสนับสนุนการมีส่วนร่วมของประชาชน
  ๗. เสริมสร้างสังคมปรองดองสมานฉันท์และผู้นำต้นแบบในระดับหมู่บ้าน/ชุมชน ให้ประชาชนรู้จักสามัคคีและจิตอาสาเสียสละเพื่อประโยชน์ส่วนรวม

## **ประเด็นการพัฒนาที่ ๖ การส่งเสริมศาสนา ศิลปะ และวัฒนธรรม**

### **วัตถุประสงค์ของประเด็นการพัฒนา**

๑. ศิลปวัฒนธรรมและประเพณีมีการสืบสานอย่างต่อเนื่อง
๒. ชุมชนและสังคมมีความสงบสุข

- กลยุทธ์**
๑. พัฒนาระบบการจัดการวัฒนธรรม ประเพณี ศาสนา ศิลปะ ภูมิปัญญาแผ่นดิน ให้มีความยั่งยืน สร้างคุณค่าให้แก่ชุมชนและจังหวัด และพัฒนาทักษะชีวิตวิถีใหม่
  ๒. อนุรักษ์ ฟื้นฟู สืบสาน พัฒนาและเผยแพร่มรดกทางวัฒนธรรม

### **๔) ยุทธศาสตร์การพัฒนาขององค์กรปกครองส่วนท้องถิ่นในเขตจังหวัดนครศรีธรรมราช**

#### **วิสัยทัศน์ “องค์กรหลักในการพัฒนา ยึดหลักธรรมาภิบาล และปรัชญาเศรษฐกิจพอเพียง”**

#### **ยุทธศาสตร์การพัฒนา**

ยุทธศาสตร์การพัฒนาขององค์กรปกครองส่วนท้องถิ่นในเขตจังหวัดนครศรีธรรมราช (พ.ศ.๒๕๖๖ - ๒๕๗๐) ได้กำหนดขึ้นเพื่อให้สอดคล้องกับสถานการณ์ในปัจจุบัน ภายใต้แนวคิด “หลักความพอเพียง” ตามแนวพระราชดำริฯ โดยอาศัยกรอบแนวทางจากยุทธศาสตร์การพัฒนาประเทศตามยุทธศาสตร์ชาติ ๒๐ ปี แผนพัฒนาเศรษฐกิจและสังคมแห่งชาติ ฉบับที่ ๑๒ ยุทธศาสตร์การพัฒนากลุ่มจังหวัดภาคใต้ฝั่งอ่าวไทย ยุทธศาสตร์การพัฒนาจังหวัดนครศรีธรรมราช และภารกิจ ๖ ด้าน ขององค์กรปกครองส่วนท้องถิ่นตามแผนปฏิบัติการกำหนดขึ้นตอนการกระจายอำนาจฯ มาตรา ๓๒ (๑) รวมทั้งได้ทบทวนจากยุทธศาสตร์การพัฒนาขององค์กรปกครองส่วนท้องถิ่นฉบับปี พ.ศ. ๒๕๖๑-๒๕๖๕ ประกอบด้วย ยุทธศาสตร์ พันธกิจ และเป้าหมายการพัฒนา ดังนี้

#### **ยุทธศาสตร์ที่ ๑ การพัฒนาเศรษฐกิจ**

##### **◆ พันธกิจ**

๑. พัฒนาศักยภาพเกษตรกรให้มีองค์ความรู้ตามแนวพระราชดำริเศรษฐกิจพอเพียง การบริหารจัดการ การตลาด และส่งเสริมการสร้างเครือข่ายเกษตรกร
๒. พัฒนาอาชีพที่สอดคล้องกับบริบทของชุมชน และความต้องการของตลาด วิสาหกิจชุมชน สนับสนุน การใช้ภูมิปัญญาท้องถิ่นและส่งเสริมการนำเทคโนโลยีมาใช้ในการเพิ่มมูลค่าการผลิตด้านเกษตร อุตสาหกรรมและบริการ ฯลฯ

๓. ส่งเสริมการผลิตและจำหน่ายสินค้าเกษตร และพลังงานทดแทน
๔. จัดให้มีระบบโครงสร้างพื้นฐานและแหล่งน้ำเพื่อการเกษตรอย่างทั่วถึงและเพียงพอ
๕. ฟื้นฟู พัฒนาทรัพยากรเพื่อการท่องเที่ยว ทั้งแหล่งท่องเที่ยว บุคลากร ภาคการตลาด ประชาสัมพันธ์ การท่องเที่ยว เพื่อเสริมสร้างภาพลักษณ์ที่ดีของจังหวัด
๖. ส่งเสริมการลงทุน การพาณิชย์ และพัฒนาธุรกิจที่เกี่ยวข้องเนื่องกับการท่องเที่ยว
๗. ส่งเสริม สนับสนุนการวิจัยพัฒนาที่ผสมผสานภูมิปัญญาท้องถิ่นกับองค์ความรู้ใหม่ สนับสนุน การวิจัย และพัฒนาร่วมระหว่างนักวิชาการและชุมชน โดยให้ความสำคัญกับความสอดคล้องกับความต้องการ ภาคเศรษฐกิจชุมชน
๘. พัฒนาคาเชื่อมโยงของระบบตลาด ระบบขนส่งและระบบโลจิสติกส์

#### ◆ เป้าหมายการพัฒนา

๑. รายได้ของชุมชนเพิ่มขึ้นโดยเฉลี่ยร้อยละ ๑๐ ต่อปี
๒. จังหวัดนครศรีธรรมราชเป็นเมืองเกษตรสมัยใหม่
๓. จังหวัดนครศรีธรรมราชเป็นเมืองนำท่องเที่ยวติดอันดับของภาคใต้
๔. เศรษฐกิจเติบโตในอัตราที่เหมาะสมกับศักยภาพของจังหวัด โดยให้ความสำคัญกับการเพิ่มมูลค่าการค้า การลงทุนของจังหวัด

### ยุทธศาสตร์ที่ ๒ การบริหารจัดการทรัพยากรธรรมชาติ สิ่งแวดล้อมและพลังงาน

#### ◆ พันธกิจ

๑. ฟื้นฟูพื้นที่ป่าและระบบนิเวศให้เกิดความอุดมสมบูรณ์
๒. ส่งเสริมการบริหารจัดการน้ำ ในพื้นที่ต้นน้ำและลุ่มน้ำอย่างมีประสิทธิภาพ โดยให้มีระบบช่วยตัดสินใจในการบริหารจัดการน้ำ ระบบพยากรณ์และเตือนภัยน้ำแล้งและน้ำท่วม รวมทั้งส่งเสริมให้มีระบบการจัดการน้ำเสีย
๓. ส่งเสริมให้มีมาตรการควบคุมการท่องเที่ยวในแหล่งท่องเที่ยวธรรมชาติในชุมชน ให้อยู่ในขีดความสามารถรองรับของระบบนิเวศ
๔. ส่งเสริมการดำรงชีวิตตามวิถีไทย เพื่อปลูกฝังค่านิยมการบริโภค อย่างพอเพียงและยั่งยืน การสร้างเครือข่ายชุมชน เพื่อการอนุรักษ์ทรัพยากรธรรมชาติและสิ่งแวดล้อมชุมชน
๕. ส่งเสริมให้ชุมชน หมู่บ้านมีส่วนร่วมในการบริหารจัดการเพื่อลดมลพิษและควบคุมกิจกรรมที่จะส่งผลกระทบต่อคุณภาพชีวิตและประชาชน เสริมสร้างประสิทธิภาพของกลไกการจัดการขยะชุมชน ขยะอันตราย ขยะอิเล็กทรอนิกส์ ขยะติดเชื้อ ส่งเสริมให้มีมาตรการสร้างแรงจูงใจให้เกิดการลดและคัดแยกขยะในแหล่งกำเนิด สนับสนุนการสร้างธุรกิจจากขยะรีไซเคิล และสนับสนุนให้มีระบบเก็บขนและกำจัดขยะ แบบรวมศูนย์
๖. เสริมสร้างประสิทธิภาพในการกำจัด บำบัดมลพิษ ทั้งด้านวิชาการ บุคลากร และสร้างจิตสำนึกของชุมชนในการมีส่วนร่วมติดตาม ตรวจสอบ เฝ้าระวัง แก้ไขปัญหาสิ่งแวดล้อม
๗. ส่งเสริมสนับสนุนครัวเรือน ชุมชน ใช้พลังงานทดแทน พลังงานทางเลือก พลังงานสะอาด
๘. ผลักดันให้มีระบบคุ้มครองสิทธิชุมชนและการแบ่งปันผลประโยชน์ที่เป็นธรรม อนุรักษ์ฟื้นฟู ความหลากหลายของพันธุกรรมท้องถิ่น เพื่อรักษาปกป้องระบบนิเวศน์เชื่อมโยงวิถีชีวิตและวัฒนธรรมชุมชน

#### ◆ เป้าหมายการพัฒนา

๑. ทรัพยากรธรรมชาติและสิ่งแวดล้อมมีความสมดุลเชิงนิเวศน์อย่างยั่งยืน ประชาชนมีการดำเนินชีวิตอยู่อย่างมีความสุขภายใต้คุณภาพสิ่งแวดล้อมที่ดี
๒. ประชาชนมีจิตสำนึกและมีส่วนร่วมในการบริหารจัดการทรัพยากรธรรมชาติและสิ่งแวดล้อม
๓. ครัวเรือน ชุมชน มีทางเลือกในการใช้พลังงาน และมีพลังงานใช้อย่างเพียงพอ
๔. คุณภาพสิ่งแวดล้อมอยู่ในเกณฑ์มาตรฐาน

### ยุทธศาสตร์ที่ ๓ การพัฒนาสังคมและคุณภาพชีวิต

#### ◆ พันธกิจ

๑. พัฒนาศักยภาพคนและองค์กรภาคประชาสังคมให้มีศักยภาพเพื่อรองรับการพัฒนาในทุกด้าน
๒. พัฒนาคุณภาพการศึกษา กระบวนการเรียนรู้คุณธรรม จริยธรรม จัดการศึกษาทั้งในและนอกระบบ สนับสนุนการจัดทำหลักสูตรท้องถิ่น ส่งเสริมให้เยาวชน ประชาชน ใช้ประโยชน์จากเทคโนโลยีสารสนเทศ เชิงสร้างสรรค์อย่างฉลาดเพื่อสร้างการเรียนรู้
๓. สนับสนุนบุคลากรทางการศึกษาให้กับพื้นที่การศึกษาที่ขาดแคลน
๔. พัฒนาและปรับเปลี่ยนพฤติกรรมสุขภาพอนามัย พัฒนาสิ่งแวดล้อมชุมชนให้ถูกสุขลักษณะ
๕. พัฒนาบุคลากรทางการแพทย์และสาธารณสุข ส่งเสริมการบริหารจัดการแพทย์แผนไทย (แพทย์ทางเลือก) ทั้งในระดับชุมชนและสถานพยาบาล
๖. ป้องกัน ควบคุมการแพร่ระบาดของยาเสพติดเพื่อลดจำนวนผู้เสพและผู้เกี่ยวข้องให้น้อยลง
๗. ควบคุมการแพร่ระบาดของโรคติดต่อร้ายแรงและป้องกันการเกิดโรคไม่ติดต่อ เฝ้าระวังป้องกันปัญหา การป่วยและตายด้วยโรคอุบัติใหม่/ อุตบัติซ้ำ
๘. ส่งเสริมการจัดระเบียบชุมชน สังคม การรักษาความสงบเรียบร้อยและการบรรเทาสาธารณภัย เพื่อ ความปลอดภัยในชีวิตและทรัพย์สินของประชาชน
๙. พัฒนากีฬา เสริมสร้างโอกาสให้ประชาชนทุกกลุ่มออกกำลังกายและเล่นกีฬา จัดหาสถานที่จัด กิจกรรมออกกำลังกายและเล่นกีฬาอย่างทั่วถึง
๑๐. ส่งเสริมการทำนุบำรุงและรักษา ศิลปวัฒนธรรม จารีตประเพณี ภูมิปัญญาท้องถิ่น พัฒนา พื้นฟู ต่อยอดแหล่งเรียนรู้ทางวัฒนธรรม เพื่อส่งเสริมการเรียนรู้ของเยาวชนและประชาชนและเผยแพร่สู่สังคมโลก
๑๑. สงเคราะห์ และพัฒนาเด็ก สตรี คนชรา และผู้ด้อยโอกาสในสังคมให้มีคุณภาพชีวิตที่ดีและพึ่งพา ตนเองได้ มีอาชีพ มีงานทำ ได้รับการศึกษา
๑๒. สร้างกระบวนการมีส่วนร่วมเพื่อความเข้มแข็งของชุมชนสนับสนุนกระบวนการเรียนรู้ชุมชน การ จัดทำแผนแม่บทชุมชน ส่งเสริมกิจกรรมชุมชนเกษตร อุตสาหกรรมชุมชน และสวัสดิการชุมชน

#### ◆ เป้าหมายการพัฒนา

๑. ประชาชน/เยาวชน มีความรู้ มีคุณธรรม จริยธรรม ดำรงชีวิตได้อย่างปกติสุข
๒. ประชาชนได้รับสวัสดิการพื้นฐานอย่างทั่วถึงเป็นธรรม และมีความปลอดภัยในชีวิตและทรัพย์สิน
๓. ประชาชนมีคุณภาพชีวิตเพิ่มขึ้นทั้งทางร่างกาย จิตใจ สติปัญญา รวมทั้งมีอนามัยการเจริญพันธุ์ ที่เหมาะสมในทุกช่วงวัย
๔. ประชาชนมีโอกาสในการเข้าถึงระบบสุขภาพที่มีคุณภาพเพิ่มขึ้น และปัจจัยเสี่ยงต่อสุขภาพลดลง

### ยุทธศาสตร์ที่ ๔ การพัฒนาโครงสร้างพื้นฐาน

#### ◆ พันธกิจ

๑. พัฒนาเส้นทางคมนาคมภายในเขตพื้นที่รับผิดชอบให้ได้ มาตรฐาน สะดวกปลอดภัยอย่างทั่วถึง
๒. พัฒนาระบบโครงสร้างพื้นฐานให้มีประสิทธิภาพและครบถ้วนเพียงพอ
๓. พัฒนาระบบสาธารณสุขภาค สาธารณูปการขั้นพื้นฐาน ให้มีประสิทธิภาพอย่างทั่วถึงทุกพื้นที่

#### ◆ เป้าหมายการพัฒนา

๑. มีระบบโครงสร้างพื้นฐาน ที่ได้มาตรฐาน มีความสะดวก รวดเร็ว ปลอดภัย และเชื่อมโยงกับระบบการ ขนส่งอื่น รวมทั้งเพียงพอต่อความต้องการของประชาชน
๒. มีระบบสาธารณสุขภาค สาธารณูปโภคขั้นพื้นฐาน ที่มีประสิทธิภาพทั่วถึงทุกพื้นที่

## ยุทธศาสตร์ที่ ๕ การเสริมสร้างธรรมาภิบาลและการบริหารกิจการบ้านเมืองที่ดี

### ◆ พันธกิจ

๑. ผนวกรวมกระบวนกรเรียนรู้ ปลุกฝังจิตสำนึก ค่านิยมตามหลักการปกครองระบอบประชาธิปไตยอันมีพระมหากษัตริย์ทรงเป็นประมุข เสริมสร้างวัฒนธรรมการเมืองแบบประชาธิปไตยและจิตสำนึกธรรมาภิบาลให้แก่เยาวชน ประชาชนทุกระดับ ทุกภาคส่วน

๒. พัฒนาการบริหารจัดการองค์กรตามหลักธรรมาภิบาลให้มีประสิทธิภาพและโปร่งใส สนับสนุนให้ใช้ทรัพยากรในการบริหารอย่างคุ้มค่า ปรับปรุงระบบข้อมูลและรูปแบบการให้บริการประชาชน ลดขั้นตอนการทำงานเพื่ออำนวยความสะดวกแก่ประชาชน

๓. พัฒนาและส่งเสริมการจัดทำแผนพัฒนาท้องถิ่นที่ตอบสนองความต้องการในระดับชุมชนภายใต้กระบวนกรมีส่วนร่วมจากทุกภาคส่วน สนับสนุนให้มีระบบฐานข้อมูลกลางและระบบการติดตามประเมินผล

๔. พัฒนาศักยภาพบุคลากรขององค์กรอย่างสม่ำเสมอและต่อเนื่อง เพื่อเสริมสร้างประสิทธิภาพในการปฏิบัติราชการ

### ◆ เป้าหมายการพัฒนา

๑. ประชาชนมีจิตสำนึกที่ดี มีส่วนร่วมในการพัฒนาท้องถิ่น

๒. องค์กรปกครองส่วนท้องถิ่นมีความพร้อมในการแก้ปัญหาและให้บริการประชาชน

๓. มีการบริหารจัดการที่โปร่งใสและประสิทธิภาพ และเพิ่มการมีส่วนร่วมของทุกภาคีในการพัฒนา

## (๒) ยุทธศาสตร์ขององค์กรปกครองส่วนท้องถิ่น

ยุทธศาสตร์การพัฒนาขององค์กรบริหารส่วนตำบลควนกรด พ.ศ.๒๕๖๖ – ๒๕๗๐ ได้กำหนดขึ้นเพื่อให้สอดคล้องกับสถานการณ์ในปัจจุบัน และเชื่อมโยงกับยุทธศาสตร์การพัฒนาในทุกระดับ รวมทั้งได้ทบทวนจากยุทธศาสตร์การพัฒนาของแผนพัฒนาท้องถิ่นฉบับปี พ.ศ. ๒๕๖๑-๒๕๖๕ ประกอบด้วย

### ๑) วิสัยทัศน์(Vision)

“ควนกรดตำบลน่าอยู่ มุ่งสู่การศึกษา พัฒนาโครงสร้างพื้นฐาน บนรากฐานการมีส่วนร่วม”

### ๒) ยุทธศาสตร์

ยุทธศาสตร์ที่ ๑ การพัฒนาเศรษฐกิจ สังคมและคุณภาพชีวิต

ยุทธศาสตร์ที่ ๒ การจัดการทรัพยากรธรรมชาติและสิ่งแวดล้อม

ยุทธศาสตร์ที่ ๓ การพัฒนาโครงสร้างพื้นฐาน

ยุทธศาสตร์ที่ ๔ การพัฒนาด้านการศึกษาศาสนาและวัฒนธรรม

ยุทธศาสตร์ที่ ๕ การพัฒนาด้านการบริหารและการเสริมสร้างธรรมาภิบาล

### ๓) เป้าประสงค์

๑. ประชาชนมีสุขภาพอนามัยและคุณภาพชีวิตที่ดี

๒. ประชาชนมีอาชีพมีรายได้พอเพียงและมีความเป็นอยู่ที่ดีชุมชนเข้มแข็ง

๓. ประชาชนมีความปลอดภัยในชีวิตและทรัพย์สิน

๔. ชุมชนมีทรัพยากรธรรมชาติและสิ่งแวดล้อมที่อุดมสมบูรณ์

๕. มีระบบโครงสร้างพื้นฐานที่ดีและได้มาตรฐาน

๖. ประชาชน มีการศึกษาดี การจัดการศึกษาที่มีประสิทธิภาพ

๗. ศิลปะ ประเพณี วัฒนธรรม ภูมิปัญญาท้องถิ่นได้รับการดูแลรักษา

๘. ประชาชนมีส่วนร่วมในการบริหารราชการตามหลักการบริหารบ้านเมืองที่ดี

## ๔) รายละเอียดประเด็นยุทธศาสตร์

## ประเด็นยุทธศาสตร์ที่ ๑

## การพัฒนาเศรษฐกิจ สังคมและคุณภาพชีวิต

- ๑) พันธกิจ: ๑. ส่งเสริมสุขภาพอนามัยและพัฒนาคุณภาพชีวิตของประชาชน  
๒. ส่งเสริมและพัฒนากลุ่มอาชีพ เพื่อเพิ่มรายได้ สร้างความมั่นคงทางเศรษฐกิจและสร้างความเข้มแข็งให้ชุมชน  
๓. ส่งเสริมและสนับสนุนกิจกรรมด้านการป้องกันและบรรเทาสาธารณภัย
- ๒) เป้าประสงค์: ๑. ประชาชนมีสุขภาพอนามัยและคุณภาพชีวิตที่ดี  
๒. ประชาชนมีอาชีพ มีรายได้พอเพียง และมีความเป็นอยู่ที่ดี ชุมชนเข้มแข็ง  
๓. ประชาชนมีความปลอดภัยในชีวิตและทรัพย์สิน
- ตัวชี้วัดเป้าประสงค์: ๑. ระดับสุขภาพอนามัยและคุณภาพชีวิตของประชาชนที่ดีขึ้น  
๒. รายได้เฉลี่ยในครัวเรือนของประชาชนในตำบลเพิ่มขึ้น  
๓. ประชาชนมีความปลอดภัยในชีวิตและทรัพย์สินเพิ่มขึ้น
- ๓) กลยุทธ์ ตัวชี้วัดและค่าเป้าหมาย

กลยุทธ์	ตัวชี้วัด	ค่าเป้าหมาย
๑. ส่งเสริมสุขภาพอนามัยและคุณภาพชีวิตของประชาชน	๑. จำนวนกิจกรรมเกี่ยวกับสุขภาพอนามัยและคุณภาพชีวิต	๑. ดำเนินกิจกรรม/โครงการ อย่างน้อยปีละ ๖ โครงการ
๒. ส่งเสริมความเข้มแข็งด้านเศรษฐกิจ/พัฒนาอาชีพให้แก่ชุมชน	๒. จำนวนกิจกรรมที่สนับสนุนด้านการส่งเสริมอาชีพกลุ่มอาชีพ การสร้างรายได้	๒. ดำเนินกิจกรรม/โครงการ อย่างน้อยปีละ ๒ โครงการ
๓. ส่งเสริมกิจกรรมเพื่อสร้างความเข้มแข็งชุมชน	๓. จำนวนครั้งในการจัดกิจกรรม ด้านการสร้าง ความเข้มแข็งชุมชน	๓. ดำเนินกิจกรรม/โครงการ อย่างน้อยปีละ ๖ โครงการ
๔. การรักษาความสงบเรียบร้อย และการป้องกันบรรเทาสาธารณภัย	๔. จำนวนครั้งในการจัดกิจกรรม ด้านการรักษาความสงบเรียบร้อยและการป้องกันและบรรเทาสาธารณภัย	๔. ดำเนินกิจกรรม/โครงการ อย่างน้อยปีละ ๖ โครงการ

## ๔) หน่วยงานรับผิดชอบหลัก

สำนักงานปลัด กองการศึกษาฯ และวัฒนธรรม กองช่าง

## ๕) ความเชื่อมโยงยุทธศาสตร์

- ประเด็นพัฒนาจังหวัด : ที่ ๑ บริหารจัดการเกษตรและอุตสาหกรรมสู่มาตรฐานครบวงจรและเป็นมิตรกับสิ่งแวดล้อม  
ที่ ๔ พัฒนาคมน ชุมชน และสังคมให้น่าอยู่ เข้มแข็ง ตามปรัชญาเศรษฐกิจพอเพียง  
ที่ ๕ การรักษาความมั่นคงและความสงบเรียบร้อย

ยุทธศาสตร์การพัฒนาของ อปท.ในเขตจังหวัด : ยุทธศาสตร์ที่ ๑ การพัฒนาเศรษฐกิจ  
ยุทธศาสตร์ที่ ๓ การพัฒนาสังคมและคุณภาพชีวิต

## ประเด็นยุทธศาสตร์ที่ ๒

### การจัดการทรัพยากรธรรมชาติและสิ่งแวดล้อม

๑) พันธกิจ: อนุรักษ์ทรัพยากรธรรมชาติและสิ่งแวดล้อม

๒) เป้าประสงค์: ชุมชนมีทรัพยากรธรรมชาติและสิ่งแวดล้อมที่อุดมสมบูรณ์

ตัวชี้วัดเป้าประสงค์: ทรัพยากรธรรมชาติและสิ่งแวดล้อมในชุมชนได้รับการดูแลและมีความอุดมสมบูรณ์มากขึ้น

๓) กลยุทธ์ ตัวชี้วัดและค่าเป้าหมาย

กลยุทธ์	ตัวชี้วัด	ค่าเป้าหมาย
๑. การสร้างจิตสำนึกและตระหนักในการจัดการทรัพยากรธรรมชาติและสิ่งแวดล้อม	๑. จำนวนกิจกรรมที่สนับสนุนและส่งเสริมด้านการจัดการขยะ/การอนุรักษ์ทรัพยากรธรรมชาติและสิ่งแวดล้อม	ดำเนินการโครงการ/กิจกรรมอย่างน้อยปีละ ๑๐ โครงการ
๒. จัดการขยะมูลฝอย บำบัดฟื้นฟูทรัพยากรธรรมชาติและสิ่งแวดล้อม	๑. ร้อยละของครัวเรือน/ชุมชนที่สามารถจัดการกับปัญหาขยะมูลฝอยที่เกิดขึ้น	
๓. พัฒนาพื้นที่สาธารณะของชุมชน	๒. จำนวนพื้นที่ทางประวัติศาสตร์ หรือพื้นที่สาธารณะของตำบลได้รับการดูแลเพื่อสร้างเป็นแหล่งเรียนรู้หรือแหล่งท่องเที่ยว	

๔) หน่วยงานรับผิดชอบหลัก  
สำนักปลัด, กองช่าง

๕) ความเชื่อมโยงยุทธศาสตร์

ประเด็นพัฒนาจังหวัด : ที่ ๒ การพัฒนาการท่องเที่ยวบนพื้นฐานธรรมาภิบาล ธรรมชาติและศิลปวัฒนธรรม  
ที่ ๓ การบริหารจัดการทรัพยากรธรรมชาติและสิ่งแวดล้อมอย่างยั่งยืน

ยุทธศาสตร์การพัฒนาของ อปท.ในเขตจังหวัด : ยุทธศาสตร์ที่ ๒ การบริหารจัดการทรัพยากรธรรมชาติและสิ่งแวดล้อมและพลังงาน

### ประเด็นยุทธศาสตร์ที่ ๓

#### การพัฒนาโครงสร้างพื้นฐาน

- ๑) พันธกิจ: พัฒนาระบบโครงสร้างพื้นฐาน
- ๒) เป้าประสงค์: มีระบบโครงสร้างพื้นฐานที่ดีและได้มาตรฐาน  
ตัวชี้วัดเป้าประสงค์: ประชาชนได้รับบริการด้านสาธารณูปโภคและสาธารณูปการที่ได้มาตรฐานอย่างทั่วถึง
- ๓) กลยุทธ์ ตัวชี้วัดและค่าเป้าหมาย

กลยุทธ์	ตัวชี้วัด	ค่าเป้าหมาย
๑. การพัฒนาระบบคมนาคม ๒. การพัฒนาระบบประปาและบำบัดน้ำ ระบบชลประทาน การป้องกันปัญหาน้ำท่วม ปัญหาภัยแล้ง ๓. การพัฒนาไฟฟ้าและไฟสาธารณะ ๕. การพัฒนาระบบศาลา อาคาร สิ่งก่อสร้าง	๑. จำนวนเส้นทางการคมนาคมที่ได้รับ การดูแลและได้มาตรฐาน ๒. จำนวนระบบสาธารณูปโภคและสาธารณูปการที่ได้รับการดูแลและได้มาตรฐานเพิ่มขึ้นอย่างทั่วถึงและเพียงพอ	ดำเนินการโครงการ/กิจกรรม อย่างน้อยปีละ ๑๕ โครงการ

#### ๔) หน่วยงานรับผิดชอบหลัก

กองช่าง สำนักงานปลัด กองการศึกษา

#### ๕) ความเชื่อมโยงยุทธศาสตร์

ประเด็นพัฒนาจังหวัดจังหวัด : ที่ ๒ พัฒนาการท่องเที่ยวบนพื้นฐานธรรมชาติ ธรรมชาติและ ศิลปวัฒนธรรม  
ที่ ๔ พัฒนาคมนาคม ชุมชน และสังคมให้น่าอยู่ เข้มแข็ง ตามปรัชญาเศรษฐกิจพอเพียง

ยุทธศาสตร์การพัฒนาของ อบต.ในเขตจังหวัด : ยุทธศาสตร์ที่ ๔ การพัฒนาโครงสร้างพื้นฐาน

## ประเด็นยุทธศาสตร์ที่ ๔

### การพัฒนาด้านการศึกษา ศาสนาและวัฒนธรรม

- ๑) พันธกิจ : ๑.ส่งเสริมและพัฒนาคุณภาพการศึกษาทั้งในระบบและนอกระบบ  
๒.สืบสานศิลปะ ประเพณี วัฒนธรรม ภูมิปัญญาท้องถิ่น
- ๒) เป้าประสงค์ : ๑.ประชาชน มีการศึกษาดี การจัดการศึกษาที่มีประสิทธิภาพ  
๒.ศิลปะ ประเพณี วัฒนธรรม ภูมิปัญญาท้องถิ่นได้รับการสืบสาน ดูแลรักษา
- ตัวชี้วัดเป้าประสงค์ : ระดับคุณภาพทางการศึกษาที่ดีขึ้น
- ๓) กลยุทธ์ ตัวชี้วัดและค่าเป้าหมาย

กลยุทธ์	ตัวชี้วัด	ค่าเป้าหมาย
๑. ส่งเสริมการศึกษา	๑. มาตรฐานด้านการศึกษาที่ดีขึ้น	ดำเนินการโครงการ/กิจกรรม อย่างน้อยปีละ ๒๕ โครงการ
๒. ส่งเสริมกีฬาและนันทนาการ	๒. จำนวนกิจกรรมที่ส่งเสริมด้าน สุขภาพของประชาชน	
๓. ส่งเสริมและสนับสนุนกิจกรรม ทางศาสนา จริยธรรม	๓. จำนวนกิจกรรมที่ส่งเสริมสนับสนุน กิจกรรมทางศาสนา จริยธรรม	
๔. ส่งเสริมและสนับสนุนประเพณี วัฒนธรรมและ ภูมิปัญญา ท้องถิ่น	ประเพณีวัฒนธรรมและ ภูมิปัญญา ท้องถิ่น	

#### ๔) หน่วยงานรับผิดชอบหลัก

กองการศึกษาศาสนาและวัฒนธรรม ,สำนักปลัด,กองช่าง

#### ๕) ความเชื่อมโยงยุทธศาสตร์

ประเด็นการพัฒนาจังหวัด : ที่ ๔ พัฒนาคมน ชุมชน และสังคมให้น่าอยู่ เข้มแข็ง ตามปรัชญา  
เศรษฐกิจพอเพียง

ที่ ๖ การส่งเสริมศาสนา ศิลปะ และวัฒนธรรม

ยุทธศาสตร์การพัฒนาของ อปท.ในเขตจังหวัด : ยุทธศาสตร์ที่ ๓ การพัฒนาสังคมและคุณภาพชีวิต

## ประเด็นยุทธศาสตร์ที่ ๕

### การพัฒนาด้านการบริหารและการเสริมสร้างธรรมาภิบาล

๑) พันธกิจ: เสริมสร้างการมีส่วนร่วมในการพัฒนาท้องถิ่นตามหลักการบริหารกิจการบ้านเมืองที่ดี

๒) เป้าประสงค์: ประชาชนมีส่วนร่วมในการบริหารราชการตามหลักการบริหารบ้านเมืองที่ดี

ตัวชี้วัดเป้าประสงค์: การมีส่วนร่วมและความพึงพอใจของประชาชน

๓) กลยุทธ์ ตัวชี้วัดและค่าเป้าหมาย

กลยุทธ์	ตัวชี้วัด	ค่าเป้าหมาย
๑. ส่งเสริมการมีส่วนร่วมของภาคประชาชน	๑. จำนวนประชาชนที่เข้ามามีส่วนร่วมในการบริหารมากขึ้น	ดำเนินการโครงการ/กิจกรรมอย่างน้อยปีละ ๑๐ โครงการ
๒. เพิ่มช่องทางในการรับรู้ข่าวสารให้แก่ประชาชน	๒. ประชาชนมีช่องทางในการรับรู้ข่าวสารเพิ่มขึ้น	
๓. พัฒนาระบบบริหารจัดการ อบต. /การให้บริการ	๓. ผลการปฏิบัติงานและระดับความพึงพอใจจาก ผู้รับบริการ	
๔. พัฒนาปรับปรุงแหล่งรายได้และระบบจัดเก็บภาษี	๔. จำนวนเครื่องมือเครื่องใช้ที่เพียงพอ	
๕. จัดหาปรับปรุงเครื่องมือเครื่องใช้สำหรับการปฏิบัติงานเพื่อการอำนวยความสะดวกให้กับประชาชน		

๔) หน่วยงานรับผิดชอบหลัก

สำนักปลัด, กองคลัง, กองช่าง, กองการศึกษาฯ และวัฒนธรรม

๕) ความเชื่อมโยงยุทธศาสตร์

ยุทธศาสตร์จังหวัด : ยุทธศาสตร์ที่ ๔ พัฒนาคน ชุมชน และสังคมให้น่าอยู่ เข้มแข็ง ตามปรัชญาเศรษฐกิจพอเพียง

ยุทธศาสตร์การพัฒนาของ อบต.ในเขตจังหวัด : ยุทธศาสตร์ที่ ๕ การเสริมสร้างธรรมาภิบาลและการบริหารกิจการบ้านเมืองที่ดี

## ๕) จุดยืนทางยุทธศาสตร์ (Positioning) ขององค์การบริหารส่วนตำบลควนกรด

การวิเคราะห์จุดยืนทางยุทธศาสตร์ (Positioning) ประเทศไทยได้กำหนดยุทธศาสตร์เพื่อการพัฒนาประเทศ คือ “ประเทศไทยมีความมั่นคง มั่งคั่ง ยั่งยืน เป็น ประเทศพัฒนาแล้ว ด้วยการพัฒนาตามหลักปรัชญาของเศรษฐกิจพอเพียง” โดยมุ่งสร้างสังคมที่อยู่ร่วมกันอย่างมีความสุขด้วยความเสมอภาคเป็นธรรม มีภูมิคุ้มกันต่อการเปลี่ยนแปลง เป็นสังคมที่มีคุณภาพ มีความมั่นคงในชีวิต ได้รับการคุ้มครองทางสังคม มีโอกาสเข้าถึงทรัพยากรอย่างทั่วถึงเท่าเทียม โดยใช้หลักปรัชญาของเศรษฐกิจพอเพียง ยึดคนเป็นศูนย์กลางของการพัฒนา ให้ความสำคัญกับการเปิดโอกาสให้ทุกภาคส่วนได้เข้ามาร่วมกันพัฒนาประเทศ ภายใต้ระบบบริหารจัดการภาครัฐที่โปร่งใส เป็นสังคมแห่งการเรียนรู้ มีความมั่นคงด้านอาหารและพลังงาน ปรับโครงสร้างการผลิตและบริโภคให้เป็นมิตรกับสิ่งแวดล้อม ประเด็นการพัฒนาจังหวัดนครศรีธรรมราช ที่มุ่งพัฒนาจังหวัดนครศรีธรรมราชโดย ให้เป็น “นครแห่งอารยธรรม น่านู่นาเที่ยง การเกษตรและอุตสาหกรรมยั่งยืน” และยุทธศาสตร์การพัฒนาขององค์กรปกครองส่วนท้องถิ่นในเขตจังหวัดนครศรีธรรมราช ที่ต้องการพัฒนาให้องค์กรปกครองส่วนท้องถิ่นในจังหวัดนครศรีธรรมราช “องค์กรหลักในการพัฒนา ยึดหลักธรรมาภิบาล และปรัชญาเศรษฐกิจพอเพียง”

จากยุทธศาสตร์การพัฒนาประเทศ ยุทธศาสตร์การพัฒนาจังหวัดและยุทธศาสตร์การพัฒนาองค์กรปกครองส่วนท้องถิ่นในเขตจังหวัดนครศรีธรรมราช ที่สอดคล้องกับจุดยืนทางยุทธศาสตร์การพัฒนาขององค์การบริหารส่วนตำบลควนกรด ซึ่งเป็นท้องถิ่นที่มีศักยภาพในการพัฒนาเนื่องจากมีทุนภายในตำบลที่สนับสนุนต่อการพัฒนา อันได้แก่ สภาพภูมิประเทศและภูมิอากาศ รวมทั้งสภาวะแวดล้อมที่เหมาะสมแก่การทำเกษตร มีพื้นที่ตั้งไม่ไกลจากตัวอำเภอมากนัก มีเส้นทาง และระบบคมนาคมขนส่งที่สะดวก มีถนนสายรองตัดผ่าน มีทรัพยากรบุคคลในตำบลที่มีความรู้ ความสามารถในสาขาต่าง ๆ มากมาย เช่น ผู้มีความรู้ด้านอาหาร ด้านศิลปะ วัฒนธรรมและภูมิปัญญาท้องถิ่น และภายในตำบลยังมีพื้นที่อันทรงคุณค่าทางประวัติศาสตร์ อันได้แก่ บ่อเจ้าตัก พื้นที่ทางประวัติศาสตร์บริเวณควนกรด ตลอดจนประชาชนในท้องถิ่นยังมีความสัมพันธ์ใกล้ชิดกัน อยู่อาศัยกันแบบเอื้ออาทร และแนวทางการบริหารงานของท้องถิ่นที่มุ่งสร้างกระบวนการมีส่วนร่วมจากทุกภาคส่วน ในการบริหารงานของตำบล จึงกำหนดจุดยืนทางยุทธศาสตร์ (Positioning) ขององค์การบริหารส่วนตำบลควนกรด คือ “เป็นองค์กรหลักในประสานงานเพื่อการพัฒนาให้เป็นตำบลน่าอยู่ ประชาชนมีคุณภาพชีวิตที่ดี”

## ๖) ความเชื่อมโยงของยุทธศาสตร์ในภาพรวม

ที่	ยุทธศาสตร์ อบต.ควนกรด	ยุทธศาสตร์การ พัฒนาของ อบต. ในเขตจังหวัด	ยุทธศาสตร์การ พัฒนาจังหวัด	ยุทธศาสตร์ กลุ่มจังหวัด	แผนพัฒนา เศรษฐกิจฯ ฉบับที่ ๑๒	ยุทธศาสตร์ ชาติ ๒๐ ปี
๑	การพัฒนา เศรษฐกิจ สังคมและ คุณภาพชีวิต	การพัฒนา เศรษฐกิจ	การบริหารจัด การเกษตรและ อุตสาหกรรมสู่ มาตรฐานครบวงจร และเป็นมิตรกับ สิ่งแวดล้อม	การพัฒนาสู่การ เป็นเมืองสีเขียว และสังคม คุณภาพ	การ เสริมสร้าง และพัฒนา ศักยภาพ ทุนมนุษย์	ยุทธศาสตร์ ด้านความ มั่นคง
		การพัฒนาสังคม และคุณภาพชีวิต	การพัฒนาคน ชุมชนและสังคม ให้น่าอยู่ เข้มแข็ง ตามปรัชญา เศรษฐกิจพอเพียง	การพัฒนาด้าน การเกษตร ด้าน การผลิต แปรรูป การตลาด และ การบริหาร จัดการพืช	การสร้าง ความเป็น ธรรมลุดลด ความเหลื่อม ล้ำในสังคม	ยุทธศาสตร์ การพัฒนา และส่งเสริม ศักยภาพ ทรัพยากร มนุษย์
			การรักษาความ มั่นคงและความ สงบเรียบร้อย	เศรษฐกิจหลัก (ปาล์มน้ำมัน ยางพารา ข้าว ผลไม้) การ ประมง และ ปศุสัตว์	การสร้าง ความ เจริญเติบโต ทาง เศรษฐกิจ และสังคม อย่างเป็น มิตรกับ สิ่งแวดล้อม	ยุทธศาสตร์ ด้านการ สร้างโอกาส และ ความ เสมอภาค และเท่า เทียมกัน ทางสังคม
๒	การจัดการ ทรัพยากร ธรรมชาติและ สิ่งแวดล้อม	การบริหารจัดการ ทรัพยากรธรรมชาติ สิ่งแวดล้อมและ พลังงาน	การบริหารจัดการ ทรัพยากรธรรมชาติ สิ่งแวดล้อมอย่าง ยั่งยืน  การพัฒนาการ ท่องเที่ยวบน พื้นฐานธรรมมะ ธรรมชาติ และ ศิลปวัฒนธรรม	การพัฒนาสู่การ เป็นเมืองสีเขียว และสังคม คุณภาพ	การสร้าง ความ เจริญเติบโต ทาง เศรษฐกิจ และสังคม อย่างเป็น มิตรกับ สิ่งแวดล้อม เพื่อการ พัฒนา อย่างยั่งยืน	ยุทธศาสตร์ ด้านการ สร้างการ เติบโตบน คุณภาพชีวิต ที่เป็นมิตร กับ สิ่งแวดล้อม

ที่	ยุทธศาสตร์ อบต.ควนกรด	ยุทธศาสตร์การ พัฒนาของ อบต. ในเขตจังหวัด	ยุทธศาสตร์การ พัฒนาจังหวัด	ยุทธศาสตร์ กลุ่มจังหวัด	แผนพัฒนา เศรษฐกิจฯ ฉบับที่ ๑๒	ยุทธศาสตร์ ชาติ ๒๐ ปี
๓	การพัฒนา ด้าน โครงสร้าง พื้นฐาน	การพัฒนาด้าน โครงสร้างพื้นฐาน	การบริหารจัด การเกษตรและ อุตสาหกรรมสู่ มาตรฐานครบ วงจร และเป็น มิตรกับ สิ่งแวดล้อม	การพัฒนาระบบ โครงสร้าง พื้นฐาน การขนส่ง โลจิสติกส์ พลังงาน ระบบเครือข่าย การสื่อสาร	การพัฒนา โครงสร้าง พื้นฐานและ ระบบ โลจิสติกส์	ยุทธศาสตร์ ด้านการสร้าง ความสามารถ ในการแข่งขัน
			การพัฒนาคน ชุมชนและสังคม ให้น่าอยู่ เข้มแข็ง ตามปรัชญา เศรษฐกิจพอเพียง	สารสนเทศ เพื่อรองรับการ พัฒนาของกลุ่ม จังหวัด		
๔	การพัฒนา ด้าน การศึกษา ศาสนาและ วัฒนธรรม	การพัฒนาสังคม และคุณภาพชีวิต	การส่งเสริม ศาสนา ศิลปะ และวัฒนธรรม	การพัฒนาสู่การ เป็นเมืองสีเขียว และสังคม คุณภาพ	การ เสริมสร้าง และพัฒนา ศักยภาพ ทุนมนุษย์	ยุทธศาสตร์ การพัฒนา และส่งเสริม ศักยภาพ ทรัพยากร มนุษย์
			การพัฒนาคน ชุมชนและสังคม ให้น่าอยู่ เข้มแข็ง ตามปรัชญา เศรษฐกิจพอเพียง			
๕	การพัฒนา ด้านการ บริหารและ เสริมสร้าง ธรรมาภิบาล	การเสริมสร้าง ธรรมาภิบาล และการบริหาร กิจการบ้านเมืองที่ดี	การพัฒนาคน ชุมชนและสังคม ให้น่าอยู่ เข้มแข็ง ตามปรัชญา เศรษฐกิจพอเพียง		การเพิ่ม ประสิทธิภาพ การบริหาร จัดการ ภาครัฐและ ธรรมาภิบาล ในสังคมไทย	ยุทธศาสตร์ ด้านการปรับ สมดุลและ พัฒนาระบบ การบริหาร จัดการภาครัฐ

### ความเชื่อมโยงของยุทธศาสตร์การพัฒนางานองค์การบริหารส่วนตำบล

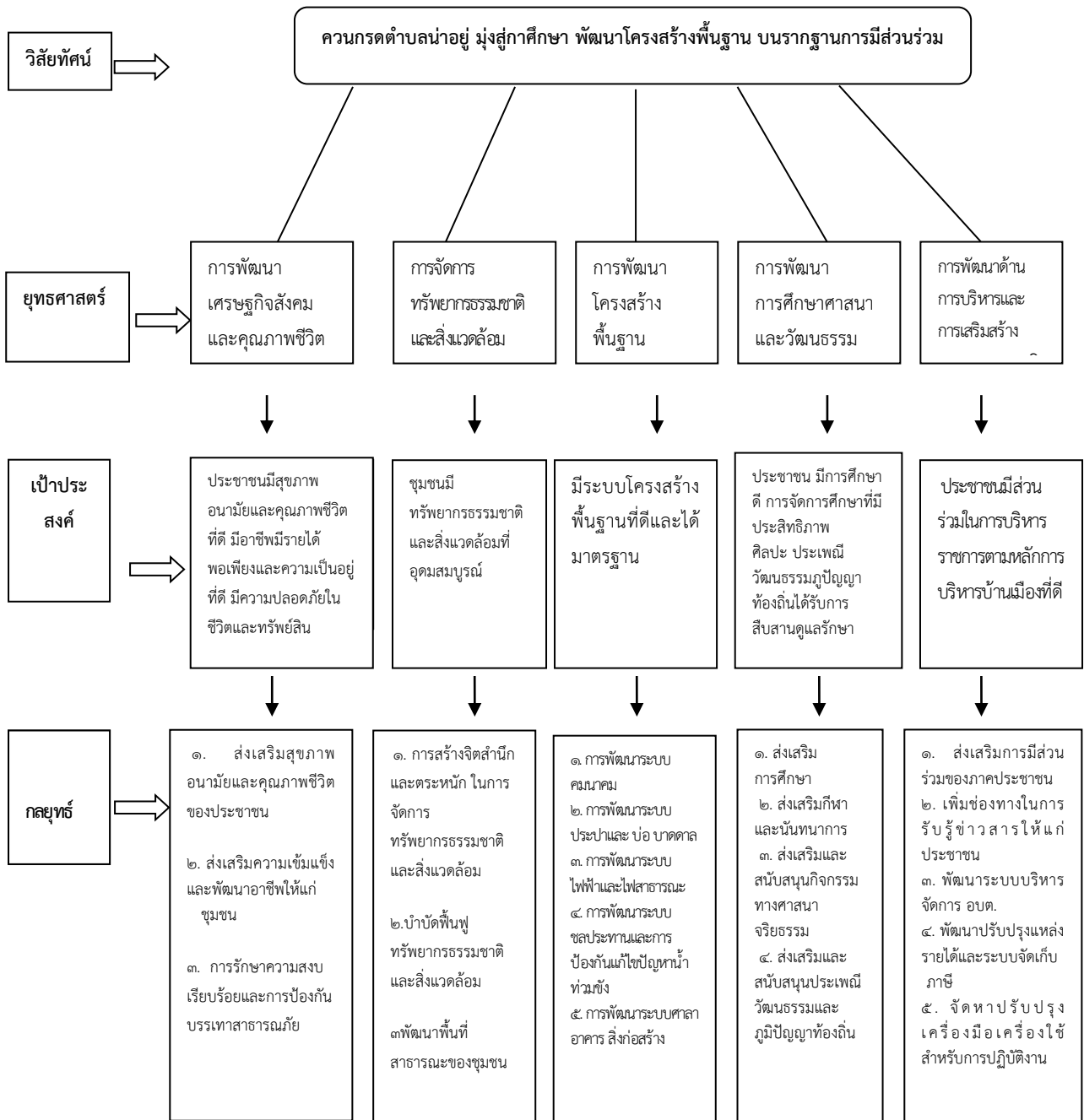

### (๓) การวิเคราะห์เพื่อพัฒนาท้องถิ่น

#### ๓.๑ การวิเคราะห์กรอบการจัดทำยุทธศาสตร์ขององค์กรปกครองส่วนท้องถิ่น

ผลการวิเคราะห์ปัญหาและความต้องการของประชาชนในเขต องค์การบริหารส่วนตำบลควนกรด จากการประชุมประชาคมท้องถิ่น รวมถึงข้อมูลความจำเป็นพื้นฐาน (จปฐ.) ข้อมูล กชช ๒ ค. และข้อมูลจาก แผนพัฒนาหมู่บ้านของตำบลควนกรด สามารถวิเคราะห์ปัญหาและความต้องการของประชาชน เพื่อใช้เป็น แนวทางในการกำหนดกรอบยุทธศาสตร์ได้ดังนี้

ชื่อปัญหา	สภาพปัญหา	พื้นที่เป้าหมาย/ กลุ่มเป้าหมาย	แนวโน้มในอนาคต
๑.ปัญหาด้านสังคม คุณภาพชีวิต	๑.ประชาชนยังขาดการ ดูแลใส่ใจด้านสุขภาพ รวมถึงขาดความรู้ความ เข้าใจในการควบคุมและ ป้องกันโรคต่าง ๆ	ทุกหมู่บ้าน	แนวโน้มปัญหาด้านการเกิดโรค ที่เกิดจากการใช้ชีวิตประจำวันมี สูงขึ้นและส่งผลกระทบต่อปัญหาด้าน สุขภาพของประชาชน ในพื้นที่ รวมถึงการแพร่ระบาดของโรค ต่างๆ มีเพิ่มขึ้น ประชาชนควรมี ความรู้ในการดูแลสุขภาพเพื่อให้ สามารถป้องกันโรคต่างๆ ที่อาจ เกิดขึ้นได้
	๒.ผู้สูงอายุ ผู้พิการ ผู้ป่วย เอดส์ ผู้ด้อยโอกาส ถูกทอดทิ้ง ไม่ได้รับการ ดูแลเพิ่มขึ้น	ทุกหมู่บ้าน/ ผู้สูงอายุ ผู้พิการ ผู้ป่วย ผู้ด้อยโอกาส	แนวโน้มในอนาคตจำนวน ผู้สูงอายุจะเพิ่มขึ้นครอบครัว มีแนวโน้มเป็นครอบครัวเดี่ยวมาก ขึ้น สภาพเศรษฐกิจที่ตกต่ำอาจ ส่งผลให้ ผู้สูงอายุ ผู้พิการ ผู้ป่วยเอดส์ถูกทอดทิ้ง ไม่ได้รับ การดูแล
	๓.การแพร่ระบาดของ ยาเสพติดยังมีอยู่ในสังคม เนื่องจากขาดความ ต่อเนื่องในการปราบปราม และป้องกัน	ทุกหมู่บ้าน	ยาเสพติดมีแนวโน้มแพร่ระบาด อย่างรวดเร็วโดยเฉพาะในหมู่ วัยรุ่นวิธีที่จะบรรเทาได้คือสร้าง ภูมิคุ้มกันทางสังคมโดยเน้นที่ สถาบันครอบครัว และโรงเรียน
	๔.ประชาชนในพื้นที่ขาด การตื่นตัวในการเล่นกีฬา เพื่อสุขภาพ	ทุกหมู่บ้าน	การกีฬาจะทำให้สุขภาพร่างกาย แข็งแรงขึ้นควร มีการส่งเสริมและ สนับสนุนการเล่นกีฬาในทุก รูปแบบ

ชื่อปัญหา	สภาพปัญหา	พื้นที่เป้าหมาย/ กลุ่มเป้าหมาย	แนวโน้มในอนาคต
๒.ปัญหาด้านเศรษฐกิจ	๑. ขาดอาชีพเสริมนอกฤดูการทำเกษตร ไม่มีอาชีพที่แน่นอน ให้ขาดโอกาสที่จะพัฒนาและสร้างรายได้ให้กับครัวเรือน หรือชุมชน	ทุกหมู่บ้าน	ปัจจุบันราคาผลผลิตทางการเกษตรตกต่ำ การดำรงชีวิตของประชาชนที่ประกอบอาชีพทางการเกษตรอย่างเดียว จะส่งผลให้เกิดปัญหาทางด้านรายได้ของครัวเรือน ดังนั้นท้องถิ่นจะต้องมีการส่งเสริมอาชีพเสริมอื่นๆ ให้กับครัวเรือนหรือสนับสนุนให้เกิดแนวคิดแบบเศรษฐกิจพอเพียงเพื่อสร้างความเข้มแข็งให้ชุมชนและท้องถิ่น
	๒. ขาดการรวมกลุ่มเพื่อประกอบอาชีพ ซึ่งกลุ่มนับว่าเป็นพลังสำคัญในระบบเศรษฐกิจของชุมชน	ทุกหมู่บ้าน	แนวโน้มการรวมกลุ่มของประชาชนเพื่อประกอบอาชีพ ในอนาคตย่อมเกิดขึ้นได้ยาก เนื่องจากแนวโน้มที่พื้นที่จะกลายเป็นชุมชนเมืองมีมากขึ้น การรวมกลุ่มย่อมทำได้ยากขึ้น ดังนั้นในปัจจุบันถ้าท้องถิ่นส่งเสริมให้เกิดการรวมกลุ่มเพื่อการประกอบอาชีพในพื้นที่ได้ ก็จะเป็นพลังสำคัญในระบบเศรษฐกิจของชุมชน และช่วยให้สามารถแข่งขันกับคู่แข่งได้ดีกว่าทั้งด้านต้นทุน แรงงาน และผลผลิต
๓. ปัญหาด้านการป้องกันและบรรเทาสาธารณภัย	๑. ขาดแคลนงบประมาณและบุคลากรรวมถึงเครื่องมือเครื่องใช้ เพื่อใช้ในการป้องกันและบรรเทาสาธารณภัย	ทุกหมู่บ้าน	แนวโน้มการเกิดสาธารณภัยต่างๆ จะมีเพิ่มมากขึ้น ท้องถิ่นต้องเตรียมความพร้อมทั้งทางด้านงบประมาณ บุคลากร และเครื่องมือเครื่องใช้ ที่จำเป็น เพื่อให้เกิดความพร้อม ในการป้องกันและระงับเหตุที่อาจเกิดขึ้น และเพื่อให้สามารถช่วยเหลือประชาชนได้อย่างทันท่วงที

ชื่อปัญหา	สภาพปัญหา	พื้นที่เป้าหมาย/ กลุ่มเป้าหมาย	แนวโน้มในอนาคต
๔.ปัญหาด้าน ทรัพยากรธรรมชาติ และสิ่งแวดล้อม	๑. พื้นที่สาธารณะ/ลำน้ำ สาธารณะ/พื้นที่ป่าสงวน ไม่ได้รับการดูแลและถูก บุกรุก	ทุกหมู่บ้าน	หากยังมีการบุกรุกพื้นที่หรือ ทำลายป่าไม้ จะส่งผลกระทบต่อระบบ นิเวศ ทำให้เกิดปัญหาฝนแล้ง ขาดแคลนน้ำด้านการเกษตร ปัญหาน้ำท่วม
	๒. ขยะมูลฝอย ถูกทิ้ง ไม่เป็นที่เป็นทาง และไม่ได้ กำจัดอย่างถูกวิธี	ทุกหมู่บ้าน	แนวโน้มในอนาคตปริมาณขยะ ที่กำลังขยาย ขยะมีมลพิษ จะมี มากยิ่งขึ้น จึงควรเร่ง ดำเนินการบริหารจัดการ เกี่ยวกับการกำจัดขยะมูลฝอย อย่างถูกวิธี โดยไม่ก่อให้เกิด มลพิษหรือส่งผลกระทบต่อ สิ่งแวดล้อม
	๓. ขาดการดูแลใส่ใจด้าน ทรัพยากรธรรมชาติและ สิ่งแวดล้อม เช่น การปลูก ต้นไม้	ทุกหมู่บ้าน	ในปัจจุบันปัญหาด้าน ทรัพยากรธรรมชาติและ สิ่งแวดล้อม เป็นปัญหาที่ทุก ชุมชนต้องร่วมมือกันดูแลเพราะ สภาพแวดล้อมเสื่อมโทรมลง เรื่อย ๆ และมีแนวโน้มจะเพิ่ม มากขึ้นในอนาคต ซึ่งผลกระทบ จะเกิดขึ้นกับชุมชนอย่าง หลีกเลี่ยงไม่ได้ ดังนั้น การ รณรงค์ให้ประชาชนหันมาดูแล ใส่ใจด้านสิ่งแวดล้อมจึงเป็นสิ่ง สำคัญ เช่น การส่งเสริมหรือ รณรงค์ให้มีการปลูกต้นไม้ เพื่อ เพิ่มพื้นที่สีเขียวให้กับชุมชน

ชื่อปัญหา	สภาพปัญหา	พื้นที่เป้าหมาย/ กลุ่มเป้าหมาย	แนวโน้มในอนาคต
๕.ปัญหาด้าน โครงสร้างพื้นฐาน	๑. ถนนภายในหมู่บ้านส่วนใหญ่มีลักษณะขรุขระเป็นหลุมเป็นบ่อ	ทุกหมู่บ้าน	การพัฒนาระบบคมนาคมและการขนส่งภายในหมู่บ้าน ให้ได้มาตรฐาน จะส่งผลต่อการสัญจรและการค้าเลี้ยงผลผลิตทางการเกษตรออกสู่ตลาด ได้อย่างสะดวก รวดเร็ว ลดผลกระทบด้านความปลอดภัยในชีวิตและทรัพย์สิน
	๒. ปัญหาการขาดแคลนน้ำสำหรับอุปโภค บริโภค - ระบบน้ำประปาที่มีอยู่ไม่เพียงพอต่อความต้องการของประชาชน หรือมีบางพื้นที่ไม่สามารถใช้การได้ในช่วงฤดูแล้ง - ขาดแคลนน้ำทางด้านการเกษตร หรือมีแหล่งน้ำทางการเกษตรแต่ไม่สามารถเก็บกักน้ำได้เต็มศักยภาพ	ทุกหมู่บ้าน	แนวโน้มการขาดแคลนน้ำเพื่อการอุปโภคและบริโภคนับวันยิ่งทวีความรุนแรง เนื่องจากปัญหาภัยแล้งที่ส่งผลกระทบต่อพื้นที่เพิ่มขึ้นทุกปี ท้องถิ่น จึงต้องมีการเตรียมการเพื่อรองรับสถานการณ์ที่อาจเกิดขึ้นในอนาคต เช่น จัดสรรงบประมาณในการก่อสร้าง/ขยายเขตและปรับปรุงระบบประปาตลอดจนดูแลรักษา พัฒนาแหล่งน้ำ ในพื้นที่ตำบล
	๓. เกิดน้ำท่วมพื้นที่ทางการเกษตรและที่อยู่อาศัยในช่วงฤดูฝนหรือฝนตกหนัก	ทุกหมู่บ้าน	ในปัจจุบันความแปรปรวนของสภาพอากาศ มีแนวโน้มเพิ่มสูงขึ้น ส่งผลให้เกิดฝนตกหนัก น้ำท่วม ประกอบกับปัจจุบันมีการถมที่ดิน เพื่อก่อสร้างที่อยู่อาศัย และไปปิดกั้นทางระบายน้ำ ส่งผลให้ ท้องถิ่น จึงจำเป็นต้องเตรียมการเพื่อรองรับสถานการณ์ที่อาจเกิดขึ้น เช่น การขุดลอกคู คลอง และท่อระบายน้ำ
	๔. การขยายเขตไฟฟ้า/ไฟฟ้าสาธารณะภายในหมู่บ้านยังไม่เพียงพอต่อความต้องการของประชาชน	ทุกหมู่บ้าน	ไฟฟ้าเป็นสิ่งจำเป็นต่อการดำรงชีวิตในปัจจุบัน และอนาคต ประชาชนในพื้นที่จึงต้องมีไฟฟ้าใช้อย่างทั่วถึง และปัญหาความไม่ปลอดภัยในชีวิตและทรัพย์สินนับวันยิ่งรุนแรงขึ้น การติดตั้งไฟฟ้าสาธารณะจะสามารถลดปัญหาดังกล่าวได้ระดับหนึ่ง

ชื่อปัญหา	สภาพปัญหา	พื้นที่เป้าหมาย/ กลุ่มเป้าหมาย	แนวโน้มในอนาคต
๖. ปัญหาด้าน การศึกษา ศาสนา และ วัฒนธรรม	๑. การศึกษาของเด็กก่อน วัยเรียน ยังกาดสื่อการ เรียนอุปกรณ์การเรียน การสอน ที่ทันสมัย และ เหมาะสมกับพัฒนาการ	ศูนย์พัฒนา เด็กเล็ก	สื่อและอุปกรณ์การเรียนรู้เป็นสิ่ง ที่จำเป็นและสำคัญต่อพัฒนาการ เรียนรู้ของเด็ก
	๒. ปัญหาการขาดความรู้ ความสามารถทางด้าน ภาษาอังกฤษ และปัญหา การอ่านหนังสือของ เด็ก เยาวชน ประชาชน อ่านหนังสือน้อยลง	ทุกหมู่บ้าน	การเข้าสู่ประชาคมอาเซียน ของ ประเทศส่งผลให้คนไทยต้องปรับตัว เพื่อให้เกิดการเรียนรู้ ท้นต่อการ เปลี่ยนแปลงที่เกิดขึ้น ทั้งทางด้าน ภาษา และการส่งเสริมการอ่านเพื่อ สร้างสังคมแห่งการเรียนรู้ และการ สร้างคนคุณภาพ
	๓. วัฒนธรรมท้องถิ่น อันดีงาม และภูมิ ปัญญาชาวบ้าน เริ่มสูญหาย เนื่องจาก ไม่ได้รับความสนใจ จากคนรุ่นหลัง	ทุกหมู่บ้าน	กระแสโลกาภิวัตน์ การสื่อสารและ เทคโนโลยี ส่งผลให้วัฒนธรรมการ ดำเนินชีวิตของคนในยุคปัจจุบัน เปลี่ยนแปลงไปวัฒนธรรมหรือภูมิ ปัญญาท้องถิ่น เริ่มสูญ หายไป เนื่องจากไม่ได้รับความสนใจจาก คนรุ่นหลัง ท้องถิ่นต้องให้ ความสำคัญกับปัญหาดังกล่าว และ ส่งเสริมให้เกิดการอนุรักษ์วัฒนธรรม ภูมิปัญญาท้องถิ่นที่ดีงามเอาไว้
๗.ปัญหาด้านการเมือง และการบริหาร	๑.ปัญหาการขาดแคลน เครื่องมือเครื่องใช้ สำหรับให้บริการ ประชาชน	ทุกหมู่บ้าน	การบริหารงานของ อบต. ซึ่งเป็นหน่วยงานที่ใกล้ชิดกับ ประชาชน และนับวันภารกิจจะเพิ่ม มากขึ้น โดยต้องเน้นการบริการด้วย ความเสมอภาค เป็นธรรม และการมี ส่วนร่วม แต่ด้วยข้อจำกัดของ เครื่องมือเครื่องใช้จึงอาจส่งผลให้เกิด ความล่าช้าในการให้บริการ ดังนั้น การเพิ่มศักยภาพด้านเครื่องมือ เครื่องใช้จึงเป็นสิ่งจำเป็น ที่ท้องถิ่น ต้องเตรียมการจัดหาไว้ เพื่อให้เกิด การบริการสาธารณะ ที่สามารถ สนองตอบต่อความต้องการของ ประชาชนได้อย่างทันท่วงที

ชื่อปัญหา	สภาพปัญหา	พื้นที่เป้าหมาย/ กลุ่มเป้าหมาย	แนวโน้มในอนาคต
๗.ปัญหาด้านการเมืองและการบริหาร	๒. การให้บริการ ต้องปรับปรุงกระบวนการทำงานให้สามารถตอบสนองความต้องการของประชาชนได้อย่างรวดเร็ว	องค์การบริหารส่วนตำบลควนกรด	การบริการที่ดีขององค์กรเป็นสิ่งที่พึงปรารถนาของผู้รับบริการ ดังนั้นข้าราชการผู้ปฏิบัติงานต้องมีจิตสำนึกในการให้บริการที่ดี
	๓. ระบบบริหารจัดการของภาครัฐยังมีกฎระเบียบที่มาก ทำให้การให้บริการประชาชนยังขาดความคล่องตัวและมีขั้นตอนมาก	องค์การบริหารส่วนตำบลควนกรด	การอธิบายและการประชาสัมพันธ์ การทำความเข้าใจให้กับประชาชนในพื้นที่ ได้ทราบถึงบทบาทและวิธีการบริหารงานวิธีการทำงานของ อบต. เป็นส่วนช่วยให้การบริหารงานประสบความสำเร็จ

### ๓.๒ การประเมินสถานการณ์สภาพแวดล้อมภายนอกที่เกี่ยวข้อง

การวิเคราะห์ศักยภาพเพื่อประเมินสภาพการพัฒนาท้องถิ่นในปัจจุบัน เป็นการประเมินโดยวิเคราะห์ถึงโอกาส และภาวะคุกคามหรือข้อจำกัด อันเป็นสภาวะแวดล้อมภายนอกที่มีผลต่อการพัฒนาต่างๆ ของท้องถิ่น รวมทั้งการวิเคราะห์จุดแข็ง จุดอ่อนของท้องถิ่น รวมถึงปัจจัยและสถานการณ์การเปลี่ยนแปลงที่มีผลต่อการพัฒนา ซึ่งทั้งหมดเป็นการประเมินสภาพของท้องถิ่นในปัจจุบัน สำหรับใช้เป็นประโยชน์ในการกำหนดการดำเนินงานในอนาคตต่อไป ทั้งนี้โดยใช้เทคนิค SWOT analysis การพิจารณาถึงปัจจัยภายใน ได้แก่จุดแข็ง (Strength - S) จุดอ่อน (Weak - W) และปัจจัยภายนอก ได้แก่ โอกาส(Opportunity - O) และอุปสรรค (Threat - T) เป็นเครื่องมือ

จุดแข็ง (S)	จุดอ่อน (W)
<ul style="list-style-type: none"> <li>- พื้นที่อุดมสมบูรณ์เป็นแหล่งเพาะปลูกพืชเศรษฐกิจที่สำคัญ</li> <li>- พื้นที่ตั้งอยู่ไม่ไกลจากตัวอำเภอมากนัก มีเส้นทางคมนาคมสะดวก สามารถติดต่อสถานที่ หน่วยงานต่างๆ ได้อย่างรวดเร็วและในอนาคตมีแนวโน้มเป็นพื้นที่ตั้งของธุรกิจและสถานบริการต่างๆ</li> <li>- มีสถาบันการศึกษาเพียงพอต่อความต้องการของคนในพื้นที่</li> </ul>	<ul style="list-style-type: none"> <li>- ระบบสาธารณูปโภค สาธารณูปการขั้นพื้นฐานยังไม่ได้มาตรฐานและยังไม่ทั่วถึง</li> <li>- ราคาผลผลิตสินค้าทางการเกษตรตกต่ำ ขาดการจัดการด้านการตลาดและการแปรรูปผลผลิต</li> <li>- ขาดการรวมกลุ่มเพื่อประกอบอาชีพเสริม ซึ่งกลุ่มนับว่าเป็นพลังสำคัญในระบบเศรษฐกิจของชุมชน</li> <li>- ค่านิยมของผู้ปกครองในด้านการศึกษานิยม ส่งบุตรหลานไปเรียนโรงเรียนในเขตตัวเมือง</li> </ul>

โอกาส (O)	ข้อจำกัด (T)
<ul style="list-style-type: none"> <li>- พื้นที่ในตำบลควนกรดมีแนวโน้มที่จะพัฒนาเป็นชุมชนเมือง</li> <li>- มีประชาชนชาวบ้านผู้ที่มีความรู้ความสามารถในด้านต่าง ๆ มากมาย เช่น ผู้มีความรู้ด้านอาหาร ด้านศิลปะ วัฒนธรรมและภูมิปัญญาท้องถิ่น ซึ่งสามารถนำความรู้เหล่านั้นมาสร้างงานและอาชีพเสริมให้เกิดขึ้นในพื้นที่ได้</li> <li>- นโยบายต่างๆ ของรัฐบาล จังหวัด และอำเภอ เช่น การพัฒนาการเกษตรเพื่อการส่งออก กองทุนหมู่บ้าน การกระจายอำนาจให้แก่องค์กรปกครองส่วนท้องถิ่น</li> </ul>	<ul style="list-style-type: none"> <li>- ข้อจำกัดด้านงบประมาณ ด้านบุคลากร</li> <li>- การบริหารจัดการขององค์กรต้องอยู่ภายใต้ นโยบายของภาครัฐ ระเบียบหนังสือสั่งการ</li> <li>- สภาพการเปลี่ยนแปลงของสภาพ ดิน ฟ้า อากาศ</li> <li>- การเกิดโรคติดต่อหรือโรคอุบัติใหม่</li> </ul>





ส่วนที่ ๓ การนำแผนพัฒนา  
ท้องถิ่นไปสู่การปฏิบัติ

๑. ยุทธศาสตร์การพัฒนาและแผนงาน

ที่	ยุทธศาสตร์	ด้าน	แผนงาน	หน่วยงาน รับผิดชอบหลัก	หน่วยงานสนับสนุน
๑	การพัฒนาเศรษฐกิจสังคม และคุณภาพชีวิต	ด้านบริหารทั่วไป	แผนงานการรักษาความ สงบภายใน	สำนักงานปลัด	- กองคลัง - กองช่าง - กองการศึกษาฯ
		ด้านบริการชุมชนและสังคม	แผนงานสาธารณสุข	สำนักงานปลัด	- กองคลัง - กองช่าง - กองการศึกษาฯ
			แผนงานสร้างความ เข้มแข็งชุมชน	สำนักงานปลัด	- กองคลัง - กองช่าง - กองการศึกษาฯ
		ด้านการเศรษฐกิจ	แผนงานการเกษตร	สำนักงานปลัด	- กองคลัง - กองช่าง - กองการศึกษาฯ
		ด้านการดำเนินงานอื่น	แผนงานงบกลาง	สำนักงานปลัด	- กองคลัง - กองช่าง - กองการศึกษาฯ
๒.	การจัดการ ทรัพยากรธรรมชาติและ สิ่งแวดล้อม	ด้านการเศรษฐกิจ	แผนงานการเกษตร	สำนักงานปลัด กองช่าง	- กองคลัง - กองการศึกษาฯ
		ด้านบริการชุมชนและสังคม	แผนงานเคหะและชุมชน	กองช่าง สำนักงานปลัด	- กองคลัง - กองการศึกษาฯ
๓	การพัฒนาด้าน โครงสร้างพื้นฐาน	ด้านบริการชุมชนและสังคม	แผนงานเคหะและชุมชน	กองช่าง	- สำนักงานปลัด - กองคลัง - กองการศึกษาฯ
		ด้านการเศรษฐกิจ	แผนงานอุตสาหกรรม และการโยธา	กองช่าง	- สำนักงานปลัด - กองคลัง - กองการศึกษาฯ
๔.	การพัฒนาด้านการศึกษา ศาสนาและวัฒนธรรม	ด้านบริการชุมชนและสังคม	แผนงานการศึกษา	กองการศึกษาฯ	- สำนักงานปลัด - กองคลัง - กองช่าง
			แผนงานการศึกษา ศาสนา วัฒนธรรมและ นันทนาการ	กองการศึกษาฯ	- สำนักงานปลัด - กองคลัง - กองช่าง
๕	การพัฒนาด้านการบริหาร และเสริมสร้างธรรมาภิบาล	ด้านบริหารทั่วไป	แผนงานบริหารงานทั่วไป	สำนักงานปลัด กองคลัง	- กองช่าง - กองการศึกษาฯ
		ด้านบริการชุมชนและสังคม	แผนงานเคหะและชุมชน	สำนักงานปลัด กองช่าง	- กองคลัง - กองช่าง
รวม	๕ ยุทธศาสตร์	๔ ด้าน	๑๐ แผนงาน	๔ หน่วยงานหลัก	๔ หน่วยงานสนับสนุน

๒. บัญชีสรุปโครงการพัฒนาท้องถิ่น

แบบ ผ.๐๑

บัญชีสรุปโครงการ  
แผนพัฒนาท้องถิ่น (พ.ศ.๒๕๖๖ - ๒๕๗๐)  
องค์การบริหารส่วนตำบลควนกรด

ยุทธศาสตร์	ปี ๒๕๖๖		ปี ๒๕๖๗		ปี ๒๕๖๘		ปี ๒๕๖๙		ปี ๒๕๗๐		รวม ๕ ปี	
	จำนวนโครงการ	งบประมาณ (บาท)	จำนวนโครงการ	งบประมาณ (บาท)	จำนวนโครงการ	งบประมาณ (บาท)	จำนวนโครงการ	งบประมาณ (บาท)	จำนวนโครงการ	งบประมาณ (บาท)	จำนวนโครงการ	งบประมาณ (บาท)
๑) ยุทธศาสตร์การพัฒนาเศรษฐกิจสังคมและคุณภาพชีวิต												
๑.๑ แผนงานรักษาความสงบภายใน	๘	๑,๙๕๐,๐๐๐	๘	๑,๙๕๐,๐๐๐	๘	๑,๙๕๐,๐๐๐	๘	๑,๙๕๐,๐๐๐	๘	๑,๙๕๐,๐๐๐	๔๐	๙,๗๕๐,๐๐๐
๑.๒ แผนงานสร้างความเข้มแข็งชุมชน	๑๐	๑,๙๐๐,๐๐๐	๑๐	๑,๙๐๐,๐๐๐	๑๐	๑,๙๐๐,๐๐๐	๑๐	๑,๙๐๐,๐๐๐	๑๐	๑,๙๐๐,๐๐๐	๕๐	๙,๕๐๐,๐๐๐
๑.๓ แผนงานสาธารณสุข	๖	๖๑๐,๐๐๐	๖	๖๑๐,๐๐๐	๖	๖๑๐,๐๐๐	๖	๖๑๐,๐๐๐	๖	๖๑๐,๐๐๐	๓๐	๓,๐๕๐,๐๐๐
๑.๔ แผนงานการเกษตร	๔	๑๓๐,๐๐๐	๔	๑๓๐,๐๐๐	๔	๑๓๐,๐๐๐	๔	๑๓๐,๐๐๐	๔	๑๓๐,๐๐๐	๒๐	๖๕๐,๐๐๐
๑.๕ แผนงานงบกลาง	๔	๑๘,๕๐๐,๐๐๐	๔	๑๘,๕๑๐,๐๐๐	๔	๒๐,๕๒๐,๐๐๐	๔	๒๑,๕๓๐,๐๐๐	๔	๒๒,๕๔๐,๐๐๐	๒๐	๑๐๒,๖๐๐,๐๐๐
รวม	๓๒	๒๓,๐๙๐,๐๐๐	๓๒	๒๔,๑๐๐,๐๐๐	๓๒	๒๕,๑๑๐,๐๐๐	๓๒	๒๖,๑๒๐,๐๐๐	๓๒	๒๗,๑๓๐,๐๐๐	๑๖๐	๑๒๕,๕๕๐,๐๐๐

ยุทธศาสตร์	ปี ๒๕๖๖		ปี ๒๕๖๗		ปี ๒๕๖๘		ปี ๒๕๖๙		ปี ๒๕๗๐		รวม ๕ ปี	
	จำนวนโครงการ	งบประมาณ (บาท)	จำนวนโครงการ	งบประมาณ (บาท)	จำนวนโครงการ	งบประมาณ (บาท)	จำนวนโครงการ	งบประมาณ (บาท)	จำนวนโครงการ	งบประมาณ (บาท)	จำนวนโครงการ	งบประมาณ (บาท)
๒) ยุทธศาสตร์การจัดการด้านทรัพยากรธรรมชาติและสิ่งแวดล้อม												
๒.๑ แผนงานการเกษตร	๑๕	๒,๔๖๐,๐๐๐	๑๒	๑,๘๒๕,๐๐๐	๑๕	๒,๘๑๕,๐๐๐	๑๑	๑,๓๑๕,๐๐๐	๑๗	๔,๒๑๕,๐๐๐	๗๐	๑๒,๖๓๐,๐๐๐
๒.๒ แผนงานเคหะชุมชน	๕	๓,๒๓๐,๐๐๐	๕	๓,๒๓๐,๐๐๐	๔	๒,๙๘๐,๐๐๐	๖	๓,๑๘๐,๐๐๐	๗	๓,๙๘๐,๐๐๐	๒๗	๑๖,๖๐๐,๐๐๐
รวม	๒๐	๕,๖๙๐,๐๐๐	๑๗	๕,๐๕๕,๐๐๐	๑๙	๕,๗๙๕,๐๐๐	๑๗	๔,๔๙๕,๐๐๐	๒๔	๘,๑๙๕,๐๐๐	๙๗	๒๙,๒๓๐,๐๐๐

ยุทธศาสตร์	ปี ๒๕๖๖		ปี ๒๕๖๗		ปี ๒๕๖๘		ปี ๒๕๖๙		ปี ๒๕๗๐		รวม ๕ ปี	
	จำนวนโครงการ	งบประมาณ (บาท)	จำนวนโครงการ	งบประมาณ (บาท)	จำนวนโครงการ	งบประมาณ (บาท)	จำนวนโครงการ	งบประมาณ (บาท)	จำนวนโครงการ	งบประมาณ (บาท)	จำนวนโครงการ	งบประมาณ (บาท)
๓) ยุทธศาสตร์การพัฒนาโครงสร้างพื้นฐาน												
๓.๑ แผนงานอุตสาหกรรมและการโยธา	๓๓	๖๓๐,๔๔๕,๐๐๐	๓๐	๒๗,๐๙๕,๐๐๐	๓๗	๕๑,๓๕๕,๐๐๐	๔๔	๓๖,๐๒๕,๐๐๐	๙๐	๘๘,๕๙๐,๐๐๐	๒๓๔	๘๓๓,๕๑๐,๐๐๐
๓.๒ แผนงานเคหะชุมชน	๙	๒,๕๑๐,๐๐๐	๑๒	๒,๕๕๐,๐๐๐	๑๓	๔,๓๒๐,๐๐๐	๑๐	๑,๘๐๐,๐๐๐	๙	๒,๒๙๐,๐๐๐	๕๓	๑๓,๔๗๐,๐๐๐
รวม	๔๒	๖๓๒,๙๕๕,๐๐๐	๔๒	๒๙,๖๔๕,๐๐๐	๕๐	๕๕,๖๗๕,๐๐๐	๕๔	๓๗,๘๒๕,๐๐๐	๙๙	๙๐,๘๘๐,๐๐๐	๒๘๗	๘๔๖,๙๘๐,๐๐๐

ยุทธศาสตร์	ปี ๒๕๖๖		ปี ๒๕๖๗		ปี ๒๕๖๘		ปี ๒๕๖๙		ปี ๒๕๗๐		รวม ๕ ปี	
	จำนวนโครงการ	งบประมาณ (บาท)	จำนวนโครงการ	งบประมาณ (บาท)	จำนวนโครงการ	งบประมาณ (บาท)	จำนวนโครงการ	งบประมาณ (บาท)	จำนวนโครงการ	งบประมาณ (บาท)	จำนวนโครงการ	งบประมาณ (บาท)
๔) ยุทธศาสตร์ การพัฒนาด้าน การศึกษา ศาสนา และวัฒนธรรม												
๔.๑ แผนงาน การศึกษา	๒๗	๗,๒๘๐,๐๐๐	๒๗	๗,๒๘๐,๐๐๐	๒๗	๗,๒๘๐,๐๐๐	๒๗	๗,๒๘๐,๐๐๐	๒๗	๗,๒๘๐,๐๐๐	๑๓๕	๓๖,๔๐๐,๐๐๐
๔.๒ แผนงานการ ศาสนา วัฒนธรรมและ นันทนาการ	๑๓	๑,๓๔๘,๐๐๐	๑๓	๑,๓๔๘,๐๐๐	๑๓	๑,๓๔๘,๐๐๐	๑๓	๑,๓๔๘,๐๐๐	๑๓	๑,๓๔๘,๐๐๐	๖๕	๖,๗๔๐,๐๐๐
รวม	๔๐	๘,๖๒๘,๐๐๐	๔๐	๘,๖๒๘,๐๐๐	๔๐	๘,๖๒๘,๐๐๐	๔๐	๘,๖๒๘,๐๐๐	๔๐	๘,๖๒๘,๐๐๐	๒๐๐	๔๓,๑๔๐,๐๐๐

ยุทธศาสตร์	ปี ๒๕๖๖		ปี ๒๕๖๗		ปี ๒๕๖๘		ปี ๒๕๖๙		ปี ๒๕๗๐		รวม ๕ ปี	
	จำนวนโครงการ	งบประมาณ (บาท)	จำนวนโครงการ	งบประมาณ (บาท)	จำนวนโครงการ	งบประมาณ (บาท)	จำนวนโครงการ	งบประมาณ (บาท)	จำนวนโครงการ	งบประมาณ (บาท)	จำนวนโครงการ	งบประมาณ (บาท)
๕) ยุทธศาสตร์ การพัฒนาด้าน การบริหารและ เสริมสร้าง ธรรมาภิบาล												
๕.๑ แผนงาน บริหารงาน ทั่วไป	๑๑	๓,๑๑๐,๐๐๐	๑๑	๓,๑๑๐,๐๐๐	๑๑	๓,๑๑๐,๐๐๐	๑๑	๓,๑๑๐,๐๐๐	๑๑	๓,๑๑๐,๐๐๐	๕๕	๑๕,๕๕๐,๐๐๐
๕.๒ แผนงาน เคหะชุมชน	๔	๒,๐๕๐,๐๐๐	๔	๒,๐๕๐,๐๐๐	๔	๒,๐๕๐,๐๐๐	๔	๒,๐๕๐,๐๐๐	๔	๒,๐๕๐,๐๐๐	๒๐	๑๐,๒๕๐,๐๐๐
รวม	๑๕	๕,๑๖๐,๐๐๐	๑๕	๕,๑๖๐,๐๐๐	๑๕	๕,๑๖๐,๐๐๐	๑๕	๕,๑๖๐,๐๐๐	๑๕	๕,๑๖๐,๐๐๐	๗๕	๓๕,๘๐๐,๐๐๐
รวมทั้งสิ้น	๑๔๙	๖๗๕,๕๒๓,๐๐๐	๑๔๖	๗๒,๕๘๘,๐๐๐	๑๕๖	๑๐๐,๓๖๘,๐๐๐	๑๕๘	๘๒,๒๒๘,๐๐๐	๒๑๐	๑๓๗,๙๙๓,๐๐๐	๘๑๙	๑,๐๗๐,๗๐๐,๐๐๐

แผนพัฒนาท้องถิ่น (พ.ศ.๒๕๖๖-๒๕๗๐) อปต.ควนกรด

บัญชีสรุปโครงการ ที่นำมาจากแผนพัฒนาหมู่บ้าน  
องค์การบริหารส่วนตำบลควนกรด

ยุทธศาสตร์	ปี ๒๕๖๖		ปี ๒๕๖๗		ปี ๒๕๖๘		ปี ๒๕๖๙		ปี ๒๕๗๐		รวม ๕ ปี	
	จำนวนโครงการ	งบประมาณ (บาท)	จำนวนโครงการ	งบประมาณ (บาท)	จำนวนโครงการ	งบประมาณ (บาท)	จำนวนโครงการ	งบประมาณ (บาท)	จำนวนโครงการ	งบประมาณ (บาท)	จำนวนโครงการ	งบประมาณ (บาท)
โครงการพัฒนา ที่นำมาจาก แผนพัฒนาหมู่บ้าน	๑๙	๔,๗๙๐,๐๐๐	๑๘	๔,๖๙๐,๐๐๐	๑๖	๓,๓๙๐,๐๐๐	๑๖	๓,๓๙๐,๐๐๐	๑๗	๓,๔๙๐,๐๐๐	๘๖	๑๙,๗๕๐,๐๐๐
รวมทั้งสิ้น	๑๙	๔,๗๙๐,๐๐๐	๑๘	๔,๖๙๐,๐๐๐	๑๖	๓,๓๙๐,๐๐๐	๑๖	๓,๓๙๐,๐๐๐	๑๗	๓,๔๙๐,๐๐๐	๘๖	๑๙,๗๕๐,๐๐๐





## ๒. บัญชีโครงการพัฒนาท้องถิ่น

รายละเอียดโครงการพัฒนา  
แผนพัฒนาท้องถิ่น (พ.ศ.๒๕๖๖-๒๕๗๐)  
องค์การบริหารส่วนตำบลควนกรด

ก.ยุทธศาสตร์จังหวัดที่ ๔ การพัฒนาคน ชุมชน และสังคมให้น่าอยู่ เข้มแข็ง ตามปรัชญาเศรษฐกิจพอเพียง

ยุทธศาสตร์จังหวัดที่ ๕ การรักษาความมั่นคงและความสงบเรียบร้อย

ข.ยุทธศาสตร์การพัฒนาขององค์กรปกครองส่วนท้องถิ่นในเขตจังหวัดที่ ๓. การพัฒนาสังคมและคุณภาพชีวิต

๑.ยุทธศาสตร์ การพัฒนาเศรษฐกิจสังคมและคุณภาพชีวิต

๑.๑ แผนงาน รักษาความสงบภายใน

ที่	โครงการ	วัตถุประสงค์	เป้าหมาย (ผลผลิตของโครงการ)	งบประมาณ					ตัวชี้วัด (KPI)	ผลที่คาดว่าจะได้รับ	หน่วยงาน รับผิดชอบหลัก
				๒๕๖๖ (บาท)	๒๕๖๗ (บาท)	๒๕๖๘ (บาท)	๒๕๖๙ (บาท)	๒๕๗๐ (บาท)			
๑	โครงการ ฝึกอบรมจัดตั้ง/ ฝึกอบรมจัดตั้ง หรือฝึกอบรม อาสาสมัคร ป้องกันภัย ฝ่ายพลเรือน องค์กรบริหาร ส่วนตำบล ควนกรด	เพื่อฝึกอบรมจัดตั้ง/ ฝึกอบรมทวนสมาชิก อปพร. ตามหลักสูตร จัดตั้ง/ทวน ทให้มี ความรู้ ความเข้าใจ มีประสบการณ์ พร้อมในการปฏิบัติ งานเพื่อช่วยสังคม	ฝึกอบรมจัดตั้ง หรือฝึกอบรมทวน อาสาสมัคร อปพร.	๒๕๐,๐๐๐	๒๕๐,๐๐๐	๒๕๐,๐๐๐	๒๕๐,๐๐๐	๒๕๐,๐๐๐	จำนวน ผู้เข้าร่วม อบรม	มีกลุ่มอาสาสมัคร อปพร.เพิ่มขึ้นและ อาสาสมัคร อปพร. มีความพร้อมในการ ปฏิบัติงานเพื่อ ช่วยเหลือสังคม	สำนักงานปลัด
๒	โครงการ รณรงค์การ ป้องกันและ ควบคุมไฟฟ้า	เพื่อประชาสัมพันธ์ ให้ประชาชนทราบ ถึงปัญหาไฟฟ้า	รณรงค์ / ประชาสัมพันธ์ หรือ จัดกิจกรรมฝึกอบรม	๒๐,๐๐๐	๒๐,๐๐๐	๒๐,๐๐๐	๒๐,๐๐๐	๒๐,๐๐๐	จำนวน กิจกรรม	สามารถป้องกันและ ควบคุมไฟฟ้าที่อาจ เกิดขึ้นได้	สำนักงานปลัด

ที่	โครงการ	วัตถุประสงค์	เป้าหมาย (ผลผลิตของโครงการ)	งบประมาณ					ตัวชี้วัด (KPI)	ผลที่คาดว่าจะได้รับ	หน่วยงาน รับผิดชอบ หลัก
				๒๕๖๖ (บาท)	๒๕๖๗ (บาท)	๒๕๖๘ (บาท)	๒๕๖๙ (บาท)	๒๕๗๐ (บาท)			
๓	โครงการ ป้องกันและลด อุบัติเหตุทาง ถนนในช่วง เทศกาล	๑.เพื่อลดอุบัติเหตุทาง ถนนในช่วงเทศกาล ต่างๆ เช่น เทศกาล ปีใหม่ เทศกาล สงกรานต์ ฯลฯ ๒.เพื่อป้องกันและลด อุบัติเหตุทางถนนใน พื้นที่ตำบลหรือใน บริเวณจุดเสี่ยงต่างๆ	๑.ตั้งจุดบริการ ประชาชน ในพื้นที่ ตำบลควนกรด เพื่อให้บริการแก่ ผู้เดินทางสัญจร ในช่วงเทศกาล ๒.จัดซื้อวัสดุอุปกรณ์ เพื่อใช้ในการป้องกัน และลดอุบัติเหตุ เช่น ทรายจรรजर, สัญญาณ ไฟกระพริบ ฯลฯ	๑๐๐,๐๐๐	๑๐๐,๐๐๐	๑๐๐,๐๐๐	๑๐๐,๐๐๐	๑๐๐,๐๐๐	จำนวน อุบัติเหตุที่ เกิดขึ้นใน พื้นที่ลดลง	๑.สามารถลด อุบัติเหตุที่เกิดขึ้น ในช่วงเทศกาล ต่างๆ ได้อย่างมี ประสิทธิภาพ ๒.สามารถป้องกัน อุบัติเหตุที่อาจ เกิดขึ้นได้	สำนักงานปลัด
๔	โครงการ ฝึกอบรมชุด ปฏิบัติการจิต อาสาภัยพิบัติ ประจำองค์การ บริหารส่วน ตำบล ควนกรด	๑.เพื่อเสริมสร้าง ศักยภาพให้แก่บุคลากร ให้สามารถช่วยเหลือ เจ้าพนักงานในการ ป้องกันและบรรเทา สาธารณภัย ๒.สนับสนุนให้ โครงการจิตอาสา พระราชทาน ๙๐๔ ในระดับพื้นที่มีความ เข้มแข็ง และมีทักษะ ความชำนาญในการ จัดการภัยพิบัติ	จิตอาสาภัยพิบัติ ประจำองค์การ บริหารส่วนตำบล ควนกรด ผู้บริหาร สมาชิก อบต. พนักงานเจ้าหน้าที่	๑๕๐,๐๐๐	๑๕๐,๐๐๐	๑๕๐,๐๐๐	๑๕๐,๐๐๐	๑๕๐,๐๐๐	จำนวน จิตอาสา พระราชทาน ในระดับ พื้นที่ ที่ได้รับการ ฝึกอบรม	๑.ผู้เข้ารับการ อบรมสามารถ ช่วยเหลือเจ้า พนักงานในการ ป้องกันและบรรเทา สาธารณภัยในพื้นที่ เกิดเหตุได้อย่าง ถูกต้อง ๒.กองอำนวยการ ป้องกันฯ อบต. ควนกรด มีความ เข้มแข็ง	สำนักงานปลัด

ที่	โครงการ	วัตถุประสงค์	เป้าหมาย (ผลผลิตของโครงการ)	งบประมาณ					ตัวชี้วัด (KPI)	ผลที่คาดว่าจะได้รับ	หน่วยงาน รับผิดชอบหลัก
				๒๕๖๖ (บาท)	๒๕๖๗ (บาท)	๒๕๖๘ (บาท)	๒๕๖๙ (บาท)	๒๕๗๐ (บาท)			
๕	โครงการ ซักซ้อมแผน ป้องกันและ บรรเทา สาธารณภัย	เพื่อซักซ้อมและอบรม ให้ความรู้กับเจ้าหน้าที่ และผู้ที่เกี่ยวข้อง ในการ ป้องกันและ บรรเทาสาธารณภัย	เจ้าหน้าที่และ ผู้ที่เกี่ยวข้องในการ ป้องกันและบรรเทา สาธารณภัย	๑๐๐,๐๐๐	๑๐๐,๐๐๐	๑๐๐,๐๐๐	๑๐๐,๐๐๐	๑๐๐,๐๐๐	จำนวน ผู้เข้าร่วม อบรม	เจ้าหน้าที่และ ผู้ที่เกี่ยวข้องมี ความรู้ในการ ป้องกันและ บรรเทา สาธารณภัย	สำนักงานปลัด
๖	โครงการ จัดตั้งและ พัฒนาระบบ การแพทย์ ฉุกเฉิน	เพื่อให้ อบต.ควนกรด สามารถเป็นผู้ ดำเนินงานและบริหาร จัดการระบบ การแพทย์ฉุกเฉินได้	จัดตั้งและพัฒนา ระบบการแพทย์ ฉุกเฉิน ในระดับท้องถิ่น จำนวน ๑ หน่วย	๑๐๐,๐๐๐	๑๐๐,๐๐๐	๑๐๐,๐๐๐	๑๐๐,๐๐๐	๑๐๐,๐๐๐	จำนวน ผู้ป่วย/ ผู้บาดเจ็บ ที่ได้รับการ ช่วยเหลือ	อบต.ควนกรด สามารถจัดตั้ง กลุ่มและสามารถ ดำเนินงานและ บริหารจัดการ ระบบการแพทย์ ฉุกเฉินได้	สำนักงานปลัด
๗	โครงการ ติดตั้งกล้อง วงจรปิด	๑.เพื่อป้องกันปัญหา อาชญากรรม/ปัญหา จราจร ในพื้นที่ หรือบริเวณจุดเสี่ยง ๒.เพื่อป้องกันและ แก้ไขปัญหายาเสพติด	ติดตั้งระบบกล้อง วงจรปิดในพื้นที่ หรือบริเวณจุดเสี่ยง ต่าง ๆ ในพื้นที่ ตำบลควนกรด หมู่ที่ ๑ - หมู่ที่ ๑๓	๑,๒๐๐,๐๐๐	๑,๒๐๐,๐๐๐	๑,๒๐๐,๐๐๐	๑,๒๐๐,๐๐๐	๑,๒๐๐,๐๐๐	จำนวน ปัญหา อาชญากรรม และปัญหา ยาเสพติด ที่ลดลง	สามารถ ป้องกันเหตุ ที่อาจเกิดขึ้น ในพื้นที่ได้	สำนักงานปลัด

ที่	โครงการ	วัตถุประสงค์	เป้าหมาย (ผลผลิตของโครงการ)	งบประมาณ					ตัวชี้วัด (KPI)	ผลที่คาดว่าจะได้รับ	หน่วยงาน รับผิดชอบหลัก
				๒๕๖๖ (บาท)	๒๕๖๗ (บาท)	๒๕๖๘ (บาท)	๒๕๖๙ (บาท)	๒๕๗๐ (บาท)			
๘	โครงการติดตั้งระบบเตือนภัย	เพื่อแจ้งเตือนภัยพิบัติที่อาจเกิดขึ้นล่วงหน้าแก่ประชาชน	ติดตั้งระบบเตือนภัยบริเวณจุดเสี่ยงหรือจุดต่อแหลมที่อาจเกิดภัย เช่น กระจกโค้ง ฯลฯ	๓๐,๐๐๐	๓๐,๐๐๐	๓๐,๐๐๐	๓๐,๐๐๐	๓๐,๐๐๐	จำนวนจุด	สามารถเตือนภัยให้ประชาชนทราบล่วงหน้าและสามารถรับมือต่อภัยพิบัติที่อาจเกิดขึ้นได้อย่างทันท่วงที	สำนักงานปลัด
รวม	โครงการ			๘	๘	๘	๘	๘	-	-	-
	งบประมาณ			๑,๙๕๐,๐๐๐	๑,๙๕๐,๐๐๐	๑,๙๕๐,๐๐๐	๑,๙๕๐,๐๐๐	๑,๙๕๐,๐๐๐	-	-	-

ก.ยุทธศาสตร์จังหวัดที่ ๔ การพัฒนาคน ชุมชน และสังคมให้น่าอยู่ เข้มแข็ง ตามปรัชญาเศรษฐกิจพอเพียง  
 ยุทธศาสตร์จังหวัดที่ ๕ การรักษาความมั่นคงและความสงบเรียบร้อย  
 ข.ยุทธศาสตร์การพัฒนาขององค์กรปกครองส่วนท้องถิ่นในเขตจังหวัดที่ ๓ การพัฒนาสังคมและคุณภาพชีวิต

๑.ยุทธศาสตร์ การพัฒนาเศรษฐกิจสังคมและคุณภาพชีวิต  
 ๑.๒ แผนงานสร้างความเข้มแข็งชุมชน

ที่	โครงการ	วัตถุประสงค์	เป้าหมาย (ผลผลิตของโครงการ)	งบประมาณ					ตัวชี้วัด (KPI)	ผลที่คาดว่าจะได้รับ	หน่วยงาน รับผิดชอบ
				๒๕๖๖ (บาท)	๒๕๖๗ (บาท)	๒๕๖๘ (บาท)	๒๕๖๙ (บาท)	๒๕๗๐ (บาท)			
๑	โครงการ สานสัมพันธ์ ครอบครัว อบอุ่น	เพื่อสร้าง ความสัมพันธ์และ ความอบอุ่นใน ครอบครัว เพื่อให้ครอบครัว เป็นสถาบัน ที่มีความเข้มแข็ง	เด็ก/เยาวชน และผู้ปกครอง ในพื้นที่ตำบล ควนกรด	๓๐๐,๐๐๐	๓๐๐,๐๐๐	๓๐๐,๐๐๐	๓๐๐,๐๐๐	๓๐๐,๐๐๐	จำนวน ครอบครัว ที่เข้าร่วม กิจกรรม เกิดความรัก ความสามัคคี	ครอบครัวมี ความอบอุ่นเกิด ความรักสามัคคี ในครอบครัว มากขึ้น	สำนักงานปลัด
๒	โครงการ ส่งเสริมและ สนับสนุน กิจกรรมต่อต้าน ยาเสพติด	เพื่อส่งเสริมและ สนับสนุนกิจกรรม ต่อต้านยาเสพติด	เด็ก/เยาวชน หรือกลุ่มเสี่ยง ในพื้นที่	๒๐๐,๐๐๐	๒๐๐,๐๐๐	๒๐๐,๐๐๐	๒๐๐,๐๐๐	๒๐๐,๐๐๐	- จำนวนครั้ง - จำนวน ผู้เข้าร่วม อบรม	ปัญหายาเสพติด หรือจำนวนผู้ติด ยาเสพติด ในพื้นที่ลดลง	สำนักงานปลัด
๓	โครงการ ส่งเสริมและ พัฒนาคุณภาพ ชีวิตผู้สูงอายุ/ ผู้พิการ/ ผู้ด้อยโอกาส	เพื่อส่งเสริมและ พัฒนาคุณภาพชีวิต ของผู้สูงอายุ / ผู้พิการ/ด้อยโอกาส ให้มีคุณภาพชีวิต ที่ดีขึ้น	ผู้สูงอายุ, ผู้พิการ ผู้ด้อยโอกาส ในตำบลควนกรด	๒๕๐,๐๐๐	๒๕๐,๐๐๐	๒๕๐,๐๐๐	๒๕๐,๐๐๐	๒๕๐,๐๐๐	- จำนวน ผู้เข้าร่วม กิจกรรม	ผู้สูงอายุ ผู้พิการ ผู้ด้อยโอกาส ในตำบล ควนกรด มีคุณภาพชีวิต ที่ดีขึ้น	สำนักงานปลัด

ที่	โครงการ	วัตถุประสงค์	เป้าหมาย (ผลผลิตของโครงการ)	งบประมาณ					ตัวชี้วัด (KPI)	ผลที่คาดว่าจะ ได้รับ	หน่วยงาน รับผิดชอบหลัก
				๒๕๖๖ (บาท)	๒๕๖๗ (บาท)	๒๕๖๘ (บาท)	๒๕๖๙ (บาท)	๒๕๗๐ (บาท)			
๔	โครงการส่งเสริมสนับสนุนและพัฒนาความรู้ด้านอาชีพ	เพื่อส่งเสริมความรู้ทักษะอาชีพให้กับประชาชนผู้สนใจนำไปสร้างรายได้แก้ไขปัญหาการว่างงาน	ฝึกอบรมอาชีพให้กับกลุ่มอาชีพ /กลุ่มวิสาหกิจชุมชน/ประชาชนผู้สนใจในตำบลควนกรด	๕๐,๐๐๐	๕๐,๐๐๐	๕๐,๐๐๐	๕๐,๐๐๐	๕๐,๐๐๐	-จำนวนผู้เข้าร่วมกิจกรรม	กลุ่มเป้าหมายสามารถพึ่งตนเองได้และมีรายได้เพิ่มขึ้น	สำนักงานปลัด
๕	โครงการส่งเสริมการเรียนรู้ตามแนวทางเศรษฐกิจพอเพียง	เพื่อให้ประชาชนสามารถดำเนินชีวิตโดยใช้หลักเศรษฐกิจพอเพียง	ส่งเสริมการเรียนรู้ตามแนวทางเศรษฐกิจพอเพียงให้แก่ประชาชน/ชุมชนในท้องถิ่น	๕๐,๐๐๐	๕๐,๐๐๐	๕๐,๐๐๐	๕๐,๐๐๐	๕๐,๐๐๐	จำนวนกลุ่ม/ชุมชนที่เกิดการเรียนรู้	ประชาชนนำหลักปรัชญาเศรษฐกิจพอเพียงมาใช้ในการดำเนินชีวิต	สำนักงานปลัด
๖	โครงการสัมมนาการมีส่วนร่วมในการพัฒนาท้องถิ่น	เพื่อให้ส่งเสริมให้เกิดการแลกเปลี่ยนเรียนรู้ด้านความคิดและประสบการณ์เพื่อสร้างความเข้มแข็งให้กับชุมชนและท้องถิ่นเพื่อให้ผู้นำชุมชนมีความรู้ความสามารถในการบริหารจัดการชุมชน	จัดอบรม สัมมนาและทัศนศึกษาดูงานให้กับประชาชน/ผู้นำท้องถิ่น/ผู้นำท้องที่/อสม. และผู้ที่เกี่ยวข้อง	๕๐๐,๐๐๐	๕๐๐,๐๐๐	๕๐๐,๐๐๐	๕๐๐,๐๐๐	๕๐๐,๐๐๐	จำนวนผู้เข้าร่วมอบรมสัมมนา	กลุ่มเป้าหมายเกิดการเรียนรู้ร่วมกันและได้นำประสบการณ์จากการทัศนศึกษาดูงานไปใช้ในการพัฒนาท้องถิ่น	สำนักงานปลัด

ที่	โครงการ	วัตถุประสงค์	เป้าหมาย (ผลผลิตของโครงการ)	งบประมาณ					ตัวชี้วัด (KPI)	ผลที่คาดว่าจะ ได้รับ	หน่วยงาน รับผิดชอบหลัก
				๒๕๖๖ (บาท)	๒๕๖๗ (บาท)	๒๕๖๘ (บาท)	๒๕๖๙ (บาท)	๒๕๗๐ (บาท)			
๗	โครงการ ศูนย์ส่งเสริม สุขภาพผู้สูงอายุ (โรงเรียนผู้สูงอายุ)	เพื่อให้ผู้สูงอายุมี พื้นที่สำหรับการ เรียนรู้และพัฒนา ตนเอง มีกิจกรรม ที่เหมาะสมกับ ผู้สูงอายุ เพื่อ เสริมสร้างสุขภาพ กายและจิตและ คุณภาพชีวิตที่ดี	-ผู้สูงอายุในพื้นที่ ตำบลควนกรด -จัดกิจกรรมเพื่อ ส่งเสริมสุขภาพหรือ พัฒนาคุณภาพชีวิต ผู้สูงอายุ -จัดหาสถานที่ ปรับปรุงสถานที่ หรือก่อสร้าง สำหรับจัดกิจกรรม	๑๕๐,๐๐๐	๑๕๐,๐๐๐	๑๕๐,๐๐๐	๑๕๐,๐๐๐	๑๕๐,๐๐๐	จำนวน ผู้สูงอายุที่ เข้าร่วม โครงการฯ	ผู้สูงอายุมีพื้นที่ สำหรับการ เรียนรู้และ พัฒนาตนเอง มีกิจกรรมที่ เหมาะสมกับ ผู้สูงอายุ มีสุขภาพกาย และจิตที่ดี	-สำนักงานปลัด -กองช่าง -กองการศึกษาฯ
๘	โครงการ ช่วยเหลือ ประชาชนตาม อำนาจหน้าที่	เพื่อช่วยเหลือ ประชาชนตาม อำนาจหน้าที่ ในด้านคุณภาพชีวิต ในด้านการ ควบคุมโรค ฯลฯ	ประชาชนผู้ได้รับ ความเดือดร้อน ในพื้นที่ตำบล ควนกรด	๑๕๐,๐๐๐	๑๕๐,๐๐๐	๑๕๐,๐๐๐	๑๕๐,๐๐๐	๑๕๐,๐๐๐	จำนวน ประชาชนผู้ ได้รับความ เดือดร้อน ที่ได้รับการ ช่วยเหลือ	ประชาชนผู้ ได้รับความ เดือดร้อน ในพื้นที่ได้รับ การช่วยเหลือ อย่างทันท่วงที	-สำนักงานปลัด -กองช่าง
๙	โครงการ สนับสนุนการ ดำเนินงาน วิสาหกิจชุมชน/ กลุ่มอาชีพ/ ศูนย์เรียนรู้	เพื่อให้การดำเนิน งาน วิสาหกิจชุมชน/ กลุ่มอาชีพ/ ศูนย์เรียนรู้ ในพื้นที่ตำบลเกิด ความคล่องตัวขึ้น	วิสาหกิจชุมชน/กลุ่ม อาชีพ/ศูนย์เรียนรู้ ในตำบลควนกรด ที่ได้รับการ จดทะเบียนจัดตั้ง ถูกต้องตามระเบียบฯ	๑๐๐,๐๐๐	๑๐๐,๐๐๐	๑๐๐,๐๐๐	๑๐๐,๐๐๐	๑๐๐,๐๐๐	จำนวนกลุ่ม ที่ได้รับการ สนับสนุน	วิสาหกิจชุมชน/ กลุ่มอาชีพ/ ศูนย์เรียนรู้ ในพื้นที่ตำบล มีความเข้มแข็ง	-สำนักงานปลัด

ที่	โครงการ	วัตถุประสงค์	เป้าหมาย (ผลผลิตของโครงการ)	งบประมาณ					ตัวชี้วัด (KPI)	ผลที่คาดว่าจะ ได้รับ	หน่วยงาน รับผิดชอบหลัก
				๒๕๖๖ (บาท)	๒๕๖๗ (บาท)	๒๕๖๘ (บาท)	๒๕๖๙ (บาท)	๒๕๗๐ (บาท)			
๑๐	โครงการพัฒนาศักยภาพสตรีตำบลควนกรด	เพื่อให้สตรีมีความรู้ความเข้าใจในบทบาทของสตรีต่อการพัฒนาชุมชนและท้องถิ่น และสามารถนำความรู้ไปประยุกต์ใช้ในชีวิต	ตัวแทนสตรีในท้องถิ่น ผู้นำสตรี อาสาสมัครสตรี ชุมชน ผู้ปฏิบัติงานที่เกี่ยวข้องในท้องถิ่น และเจ้าหน้าที่ที่เกี่ยวข้อง	๑๕๐,๐๐๐	๑๕๐,๐๐๐	๑๕๐,๐๐๐	๑๕๐,๐๐๐	๑๕๐,๐๐๐	จำนวนสตรีที่เข้าร่วมโครงการฯ	สตรีมีความรู้ความเข้าใจในบทบาทของสตรีต่อการพัฒนาชุมชนและท้องถิ่น และสามารถนำความรู้ไปประยุกต์ใช้ในชีวิตได้	สำนักงานปลัด
รวม	โครงการ			๑๐	๑๐	๑๐	๑๐	๑๐	-	-	-
	งบประมาณ			๑,๙๐๐,๐๐๐	๑,๙๐๐,๐๐๐	๑,๙๐๐,๐๐๐	๑,๙๐๐,๐๐๐	๑,๙๐๐,๐๐๐	-	-	-

ก.ยุทธศาสตร์จังหวัดที่ ๔ การพัฒนาคน ชุมชน และสังคมให้น่าอยู่ เข้มแข็ง ตามปรัชญาเศรษฐกิจพอเพียง  
ข.ยุทธศาสตร์การพัฒนาขององค์กรปกครองส่วนท้องถิ่นในเขตจังหวัดที่๓ การพัฒนาสังคมและคุณภาพชีวิต

๑.ยุทธศาสตร์ การพัฒนาเศรษฐกิจสังคมและคุณภาพชีวิต

๑.๓ แผนงานสาธารณสุข

ที่	โครงการ	วัตถุประสงค์	เป้าหมาย (ผลผลิตของโครงการ)	งบประมาณ					ตัวชี้วัด (KPI)	ผลที่คาดว่าจะได้รับ	หน่วยงาน รับผิดชอบหลัก
				๒๕๖๖ (บาท)	๒๕๖๗ (บาท)	๒๕๖๘ (บาท)	๒๕๖๙ (บาท)	๒๕๗๐ (บาท)			
๑	โครงการ ป้องกันและ ควบคุมโรค	เพื่อควบคุมและ ป้องกันโรคติดต่อที่ อาจเกิดขึ้นในชุมชน หรือโรคติดต่ออุบัติใหม่/ อุบัติซ้ำ หรือรณรงค์ ประชาสัมพันธ์ เพื่อป้องกันโรคติดต่อ และโรคไม่ติดต่อ	รณรงค์ ประชาสัมพันธ์ ให้ความรู้ หรือจัดซื้อวัคซีน ฯลฯ เพื่อใช้ในการป้องกัน และควบคุมโรค ในพื้นที่	๑๐๐,๐๐๐	๑๐๐,๐๐๐	๑๐๐,๐๐๐	๑๐๐,๐๐๐	๑๐๐,๐๐๐	จำนวน ผู้ป่วยลดลง	สามารถป้องกัน และควบคุมหรือ ลดการแพร่ ระบาดของ โรคติดต่อ หรือลดความ เสี่ยงในการเกิด โรคไม่ติดต่อ เช่น เบาหวาน ความ ดันที่อาจเกิด ขึ้นกับประชาชน ในพื้นที่ได้	สำนักงานปลัด
๒	โครงการตลาด ปลอดภัย	เพื่อสร้างความรู้ ความ เข้าใจถึงอันตรายจาก การใช้โฟม	ผู้ค้าขายในตลาดพื้นที่ ตำบลควนกรด	๓๐,๐๐๐	๓๐,๐๐๐	๓๐,๐๐๐	๓๐,๐๐๐	๓๐,๐๐๐	จำนวนผู้ ค้าขายใช้ โฟมลดลง	ผู้ค้าขายมีความ เข้าใจและลด ปริมาณการ ใช้โฟม	สำนักงานปลัด

ที่	โครงการ	วัตถุประสงค์	เป้าหมาย (ผลผลิตของโครงการ)	งบประมาณ					ตัวชี้วัด (KPI)	ผลที่คาดว่าจะได้รับ	หน่วยงาน รับผิดชอบหลัก
				๒๕๖๖ (บาท)	๒๕๖๗ (บาท)	๒๕๖๘ (บาท)	๒๕๖๙ (บาท)	๒๕๗๐ (บาท)			
๓	โครงการสัตว์ปลอดโรคคนปลอดภัยจากโรคพิษสุนัขบ้าตามพระปณิธาน ศาสตราจารย์ ดร.สมเด็จเจ้าฯ เจ้าฟ้าจุฬาภรณวลัยลักษณ์ อัครราชกุมารี กรมพระศรีสวางควัฒน วรขัตติยราชนารี	เพื่อป้องกันหรือควบคุมโรคพิษสุนัขบ้าในพื้นที่	สุนัขและแมว อายุตั้งแต่ ๓ เดือนขึ้นไป ที่มีเจ้าของและไม่มีเจ้าของภายในเขตตำบลควนกรด	๑๗๐,๐๐๐	๑๗๐,๐๐๐	๑๗๐,๐๐๐	๑๗๐,๐๐๐	๑๗๐,๐๐๐	จำนวนสัตว์ที่ได้รับวัคซีนควบคุมโรค	สามารถลดหรือป้องกันการเกิดโรคที่อาจเกิดขึ้นได้	สำนักงานปลัด
๔	โครงการอบรมผู้ประกอบการที่เป็นอันตรายต่อสุขภาพ	เพื่อให้ความรู้ในการประกอบกิจการที่เป็นอันตรายต่อสุขภาพ	แกนนำสุขภาพ/ผู้ประกอบการที่เป็นอันตรายต่อสุขภาพหรือผู้ที่เกี่ยวข้อง	๓๐,๐๐๐	๓๐,๐๐๐	๓๐,๐๐๐	๓๐,๐๐๐	๓๐,๐๐๐	จำนวนผู้เข้าร่วมกิจกรรม	ผู้เข้ารับการอบรมมีความรู้ลดผลกระทบที่อาจเกิดจากการประกอบกิจการ	สำนักงานปลัด
๕	โครงการป้องกันและควบคุมโรคเอดส์	เพื่อประชาสัมพันธ์ในการป้องกันและควบคุมโรคเอดส์	จัดทำสื่อประชาสัมพันธ์เกี่ยวกับการป้องกันและควบคุมโรคเอดส์	๒๐,๐๐๐	๒๐,๐๐๐	๒๐,๐๐๐	๒๐,๐๐๐	๒๐,๐๐๐	จำนวนผู้เข้าร่วมกิจกรรม	ประชาชนมีความรู้ ความเข้าใจในการป้องกันและควบคุมโรคเอดส์	สำนักงานปลัด

ที่	โครงการ	วัตถุประสงค์	เป้าหมาย (ผลผลิตของโครงการ)	งบประมาณ					ตัวชี้วัด (KPI)	ผลที่คาดว่าจะได้รับ	หน่วยงาน รับผิดชอบหลัก
				๒๕๖๖ (บาท)	๒๕๖๗ (บาท)	๒๕๖๘ (บาท)	๒๕๖๙ (บาท)	๒๕๗๐ (บาท)			
๖	โครงการ เงินอุดหนุน สำหรับการ ดำเนินงาน ตามแนวทาง โครงการ พระราชดำริ ด้านสาธารณสุข	เพื่อสนับสนุนเงิน อุดหนุนให้แก่ ชุมชน/หมู่บ้าน เพื่อดำเนินงานตาม แนวทางโครงการ พระราชดำริ ด้านสาธารณสุข อย่างน้อยชุมชน/ หมู่บ้าน ละ ๓ โครงการ	สนับสนุนงบประมาณ ให้กับคณะกรรมการ ชุมชน/หมู่บ้าน ทุกหมู่บ้าน โดยดำเนินโครงการ พระราชดำริ ด้านสาธารณสุข อย่างน้อยชุมชน/ หมู่บ้าน ละ ๓ โครงการ	๒๖๐,๐๐๐	๒๖๐,๐๐๐	๒๖๐,๐๐๐	๒๖๐,๐๐๐	๒๖๐,๐๐๐	จำนวน ชุมชน/ หมู่บ้านที่ ได้รับการ สนับสนุน งบประมาณ	หมู่บ้าน/ชุมชน ได้รับเงิน อุดหนุนเพื่อ ดำเนินงานตาม แนวทาง โครงการ พระราชดำริด้าน สาธารณสุข อย่างน้อย ชุมชน/หมู่บ้าน ละ ๓ โครงการ	สำนักงานปลัด
รวม	โครงการ			๖	๖	๖	๖	๖	-	-	-
	งบประมาณ			๖๑๐,๐๐๐	๖๑๐,๐๐๐	๖๑๐,๐๐๐	๖๑๐,๐๐๐	๖๑๐,๐๐๐	-	-	-

ก.ยุทธศาสตร์จังหวัดที่ ๑ การบริหารจัดการเกษตรและอุตสาหกรรมสู่มาตรฐานครบวงจร และเป็นมิตรกับสิ่งแวดล้อม

ข.ยุทธศาสตร์การพัฒนาขององค์กรปกครองส่วนท้องถิ่นในเขตจังหวัดที่ ๑ การพัฒนาเศรษฐกิจ

๑.ยุทธศาสตร์ การพัฒนาเศรษฐกิจสังคมและคุณภาพชีวิต

๑.๔ แผนงาน การเกษตร

ที่	โครงการ	วัตถุประสงค์	เป้าหมาย (ผลผลิตของโครงการ)	งบประมาณ					ตัวชี้วัด (KPI)	ผลที่คาดว่าจะได้รับ	หน่วยงาน รับผิดชอบหลัก
				๒๕๖๖ (บาท)	๒๕๖๗ (บาท)	๒๕๖๘ (บาท)	๒๕๖๙ (บาท)	๒๕๗๐ (บาท)			
๑	โครงการพัฒนาคุณภาพผลผลิตทางการเกษตร/แปรรูปผลผลิตทางการเกษตร	-เพื่อพัฒนาคุณภาพผลผลิตทางการเกษตร -เพื่อเพิ่มมูลค่าของผลผลิตทางการเกษตร	ม.๑-ม.๑๓ ตำบลควนกรด	๓๐,๐๐๐	๓๐,๐๐๐	๓๐,๐๐๐	๓๐,๐๐๐	๓๐,๐๐๐	จำนวนผลผลิตเพิ่มขึ้น	-คุณภาพของผลผลิตทางการเกษตร มีคุณภาพดีขึ้น	สำนักงานปลัด
๒	โครงการจัดตั้งศูนย์รวบรวมผลผลิตทางการเกษตรประจำตำบล	เพื่อเป็นศูนย์รวบรวมผลผลิตทางการเกษตรประจำตำบล	ตำบลควนกรด	๕๐,๐๐๐	๕๐,๐๐๐	๕๐,๐๐๐	๕๐,๐๐๐	๕๐,๐๐๐	จำนวนเกษตรกร	มีศูนย์รวบรวมผลผลิตทางการเกษตรประจำตำบล	สำนักงานปลัด
๓	โครงการปลูกผักสวนครัวเพื่อสร้างความมั่นคงทางอาหาร	๑.เพื่อเป็นต้นแบบในการดำเนินการปลูกผักสวนครัวให้เป็นแหล่งอาหาร ๒.เพื่อสร้างแนวทางพื้นฐานด้านการพอยู่ พอกิน พอใช้แก่ประชาชน	พื้นที่สำนักงาน อบต หรือหมู่บ้านในตำบลควนกรด	๕๐,๐๐๐	๕๐,๐๐๐	๕๐,๐๐๐	๕๐,๐๐๐	๕๐,๐๐๐	จำนวนแปลงเกษตรสาธิต	มีแปลงเกษตรสาธิตที่ใช้เป็นต้นแบบ	สำนักงานปลัด

ที่	โครงการ	วัตถุประสงค์	เป้าหมาย (ผลผลิตของโครงการ)	งบประมาณ					ตัวชี้วัด (KPI)	ผลที่คาดว่าจะ ได้รับ	หน่วยงาน รับผิดชอบหลัก
				๒๕๖๖ (บาท)	๒๕๖๗ (บาท)	๒๕๖๘ (บาท)	๒๕๖๙ (บาท)	๒๕๗๐ (บาท)			
๔	โครงการเกษตร พอเพียง	-เพื่อลดภาระค่าใช้จ่ายในครัวเรือน และส่งเสริมกิจกรรมด้านการเกษตร เช่น -การปลูกผักสวนครัว - การเลี้ยงสัตว์	ส่งเสริมกิจกรรมด้านการเกษตรให้ประชาชนในพื้นที่	-	-	-	-	-	-จำนวน ครัวเรือน	ลดภาระ ค่าใช้จ่าย ในครัวเรือน	สำนักงานปลัด
รวม	โครงการ			๔	๔	๔	๔	๔	-	-	-
	งบประมาณ			๑๓๐,๐๐๐	๑๓๐,๐๐๐	๑๓๐,๐๐๐	๑๓๐,๐๐๐	๑๓๐,๐๐๐	-	-	-

ก.ยุทธศาสตร์จังหวัดที่๔ การพัฒนาคน ชุมชนและสังคมให้น่าอยู่ เข้มแข็งมั่นคงตามปรัชญาเศรษฐกิจพอเพียง  
 ข.ยุทธศาสตร์การพัฒนาขององค์กรปกครองส่วนท้องถิ่นในเขตจังหวัดที่๓ การพัฒนาสังคมและคุณภาพชีวิต

๑.ยุทธศาสตร์ การพัฒนาเศรษฐกิจสังคมและคุณภาพชีวิต

๑.๕ แผนงาน งบกลาง

ที่	โครงการ	วัตถุประสงค์	เป้าหมาย (ผลผลิตของโครงการ)	งบประมาณ					ตัวชี้วัด (KPI)	ผลที่คาดว่าจะได้รับ	หน่วยงาน รับผิดชอบ หลัก
				๒๕๖๖ (บาท)	๒๕๖๗ (บาท)	๒๕๖๘ (บาท)	๒๕๖๙ (บาท)	๒๕๗๐ (บาท)			
๑	สงเคราะห์ เบี้ยยังชีพ ผู้สูงอายุ	เพื่อให้ผู้สูงอายุมี รายได้เพียงพอแก่ การดำรงชีพให้ สามารถมีคุณภาพ ชีวิตที่ดีขึ้น และใช้ ชีวิตอยู่ได้อย่างมี คุณค่าภายใน ชุมชน	สงเคราะห์ เบี้ยยังชีพ ให้แก่ผู้สูงอายุ	๑๕,๐๐๐,๐๐๐	๑๖,๐๐๐,๐๐๐	๑๗,๐๐๐,๐๐๐	๑๘,๐๐๐,๐๐๐	๑๙,๐๐๐,๐๐๐	จำนวน ผู้สูงอายุที่ ได้รับการ ดูแล	ผู้สูงอายุมี รายได้ในการ ดำรงชีพ มีคุณภาพชีวิต ที่ดีขึ้น	สำนักงานปลัด
๒	สงเคราะห์ เบี้ยยังชีพ คนพิการ	เพื่อให้ผู้พิการมี รายได้เพียงพอแก่ การดำรงชีพให้ สามารถมีคุณภาพ ชีวิตที่ดีขึ้น และใช้ ชีวิตอยู่ได้อย่างมี คุณค่าภายใน ชุมชน	สงเคราะห์ เบี้ยยังชีพ ให้แก่ผู้พิการ	๓,๑๘๐,๐๐๐	๓,๑๙๐,๐๐๐	๓,๒๐๐,๐๐๐	๓,๒๑๐,๐๐๐	๓,๒๒๐,๐๐๐	จำนวนผู้ พิการ ที่ได้รับ การดูแล	คนพิการมี รายได้ในการ ดำรงชีพ มีคุณภาพชีวิต ที่ดีขึ้น	สำนักงานปลัด

ที่	โครงการ	วัตถุประสงค์	เป้าหมาย (ผลผลิตของโครงการ)	งบประมาณ					ตัวชี้วัด (KPI)	ผลที่คาดว่าจะได้รับ	หน่วยงาน รับผิดชอบ หลัก
				๒๕๖๖ (บาท)	๒๕๖๗ (บาท)	๒๕๖๘ (บาท)	๒๕๖๙ (บาท)	๒๕๗๐ (บาท)			
๓	สงเคราะห์ เบี้ยยังชีพ ผู้ป่วยเอดส์	เพื่อให้ผู้ป่วย เอดส์มีรายได้ เพียงพอแก่การ ดำรงชีพให้ สามารถมี คุณภาพชีวิตที่ดี ขึ้น และใช้ชีวิต อยู่ได้อย่างมี คุณค่าภายใน ชุมชน	สงเคราะห์ เบี้ยยังชีพให้แก่ ผู้ป่วยเอดส์	๑๒๐,๐๐๐	๑๒๐,๐๐๐	๑๒๐,๐๐๐	๑๒๐,๐๐๐	๑๒๐,๐๐๐	จำนวน ผู้ป่วยเอดส์ ที่ได้รับการ ดูแล	ผู้ป่วยเอดส์มี รายได้ในการ ดำรงชีพ มีคุณภาพ ชีวิตที่ดีขึ้น	สำนักงานปลัด
๔	โครงการ กองทุน หลักประกัน สุขภาพ ตำบล ควนกรด (สปสช.)	เพื่อส่งเสริมการ จัดบริการด้าน สาธารณสุข ให้ประชาชน ได้อย่างทั่วถึง และมี ประสิทธิภาพ	จัดสรร งบประมาณ สมทบเข้ากองทุน หลักประกัน สุขภาพตำบล ควนกรด	๒๐๐,๐๐๐	๒๐๐,๐๐๐	๒๐๐,๐๐๐	๒๐๐,๐๐๐	๒๐๐,๐๐๐	จำนวน กิจกรรม ด้าน สาธารณสุข ที่จัดให้กับ ประชาชน	ประชาชน ในตำบล ควนกรด มีสุขภาพ อนามัย ที่ดีขึ้น	สำนักงานปลัด
รวม	โครงการ			๔	๔	๔	๔	๔	-	-	-
	งบประมาณ			๑๘,๕๐๐,๐๐๐	๑๘,๕๑๐,๐๐๐	๒๐,๕๒๐,๐๐๐	๒๑,๕๓๐,๐๐๐	๒๒,๕๔๐,๐๐๐	-	-	-



**รายละเอียดโครงการพัฒนา  
แผนพัฒนาท้องถิ่น (พ.ศ.๒๕๖๖-๒๕๗๐)  
องค์การบริหารส่วนตำบลควนกรด**

ก.ยุทธศาสตร์จังหวัดที่ ๓ บริหารจัดการทรัพยากรธรรมชาติและสิ่งแวดล้อมอย่างยั่งยืน

ข.ยุทธศาสตร์การพัฒนาขององค์กรปกครองส่วนท้องถิ่นในเขตจังหวัดที่ ๒ การบริหารจัดการทรัพยากรธรรมชาติ สิ่งแวดล้อมและพลังงาน

๒.ยุทธศาสตร์ การจัดการด้านทรัพยากรธรรมชาติและสิ่งแวดล้อม

๑.๑ แผนงาน การเกษตร

ที่	โครงการ	วัตถุประสงค์	เป้าหมาย (ผลผลิตของโครงการ)	งบประมาณ					ตัวชี้วัด (KPI)	ผลที่คาดว่าจะได้รับ	หน่วยงาน รับผิดชอบหลัก
				๒๕๖๖ (บาท)	๒๕๖๗ (บาท)	๒๕๖๘ (บาท)	๒๕๖๙ (บาท)	๒๕๗๐ (บาท)			
๑	โครงการ ขับเคลื่อนการ อนุรักษ์ พันธุกรรมพืช อันเนื่องมาจาก พระราชดำริ	เพื่อสร้างความเข้าใจ และทำให้ตระหนัก ถึงความสำคัญ ของการอนุรักษ์ ทรัพยากรธรรมชาติ และสิ่งแวดล้อม	ผู้นำท้องถิ่น ผู้นำท้องที่ พนักงาน ส่วนตำบล พนักงาน จ้าง ประชาคม โรงเรียน วัด ราษฎร์ ชาวบ้าน เจ้าหน้าที่ ผู้ที่เกี่ยวข้อง	๕๐,๐๐๐	๕๐,๐๐๐	๕๐,๐๐๐	๕๐,๐๐๐	๕๐,๐๐๐	- จำนวนครั้ง - จำนวน ผู้เข้าร่วม อบรม	ผู้เข้าอบรมมี ความเข้าใจและ ตระหนักถึง ความสำคัญของ การอนุรักษ์ ทรัพยากรธรรม ชาติและ สิ่งแวดล้อม	สำนักงานปลัด
๒	โครงการพัฒนา สวนป่า พัฒนา แหล่งน้ำ ร่วมกับ ชุมชน	-เพื่อช่วยเพิ่มพื้นที่ ป่าไม้ในชุมชน ลดปัญหาภาวะ โลกร้อน -เพื่อช่วยกันดูแล รักษาแหล่งน้ำ ในพื้นที่	พัฒนาพื้นที่สวนป่า พัฒนาแหล่งน้ำ ในชุมชน เช่น สวนป่าโรงเรียน ชุมชนบ้านไทรห้อง ฯลฯ	๑๐,๐๐๐	๑๐,๐๐๐	๑๐,๐๐๐	๑๐,๐๐๐	๑๐,๐๐๐	-จำนวนพื้นที่ ป่า/แหล่งน้ำ ที่ได้รับการ พัฒนา - จำนวน ผู้เข้าร่วม กิจกรรม	พื้นที่ป่า/แหล่ง น้ำในพื้นที่ได้รับ การดูแล	สำนักงานปลัด

ที่	โครงการ	วัตถุประสงค์	เป้าหมาย (ผลผลิตของโครงการ)	งบประมาณ					ตัวชี้วัด (KPI)	ผลที่คาดว่าจะได้รับ	หน่วยงาน รับผิดชอบหลัก
				๒๕๖๖ (บาท)	๒๕๖๗ (บาท)	๒๕๖๘ (บาท)	๒๕๖๙ (บาท)	๒๕๗๐ (บาท)			
๓	โครงการปลูกต้นไม้	เพื่อช่วยเพิ่มพื้นที่ป่าไม้และลดปัญหาภาวะโลกร้อน และสร้างสภาพแวดล้อมที่ดีให้เกิดขึ้นในท้องถิ่น	- สนับสนุนพันธุ์ไม้เพื่อแจกจ่ายให้แก่ประชาชน - รมณรงค์หรือจัดกิจกรรมปลูกต้นไม้เนื่องในโอกาสต่าง ๆ เช่น วันแม่แห่งชาติ ฯลฯ	๒๐,๐๐๐	๒๐,๐๐๐	๒๐,๐๐๐	๒๐,๐๐๐	๒๐,๐๐๐	- จำนวนครั้ง - จำนวนผู้เข้าร่วมกิจกรรม	ชุมชนมีพื้นที่ป่าเพิ่มขึ้น มีสภาพแวดล้อมที่ดีขึ้น	สำนักงานปลัด
๔	โครงการรักษาป่า รักษาแผ่นดิน	เพื่อช่วยกันดูแลรักษาทรัพยากรธรรมชาติ แหล่งน้ำ ในพื้นที่ให้มีความอุดมสมบูรณ์ รักษาสมดุลทางธรรมชาติ	- จัดกิจกรรมด้านการดูแลแหล่งน้ำหรือป่าไม้ ในพื้นที่ เช่น ปล่อยพันธุ์ปลา ปลูกต้นไม้ เก็บขยะมูลฝอย ฯลฯ	๒๐,๐๐๐	๒๐,๐๐๐	๒๐,๐๐๐	๒๐,๐๐๐	๒๐,๐๐๐	- จำนวนผู้เข้าร่วมกิจกรรม	ทรัพยากรธรรมชาติ แหล่งน้ำ ป่าไม้และสิ่งแวดล้อมในพื้นที่ได้รับการดูแลรักษา	สำนักงานปลัด
๕	โครงการส่งเสริมการอนุรักษ์พลังงาน	- เพื่อส่งเสริมการอนุรักษ์พลังงาน - เพื่อสร้างความรู้ความเข้าใจ และตระหนักถึงการใช้องค์กรพลังงาน - ส่งเสริมการใช้พลังงานทดแทน	- อบรมให้ความรู้ด้านการอนุรักษ์พลังงาน - ส่งเสริม/จัดท้าววัสดุอุปกรณ์ที่ประหยัดพลังงานหรือใช้พลังงานทดแทน	๑๐๐,๐๐๐	๑๐๐,๐๐๐	๑๐๐,๐๐๐	๑๐๐,๐๐๐	๑๐๐,๐๐๐	- จำนวนผู้เข้าร่วมโครงการมีความรู้ความเข้าใจ - จำนวนการใช้พลังงานที่ลดลง	ผู้เข้าร่วมโครงการมีความรู้ความเข้าใจและตระหนักถึงการอนุรักษ์พลังงาน - ใช้วัสดุ อุปกรณ์ที่ประหยัดพลังงาน	- สำนักงานปลัด - พลังงานจังหวัด

ที่	โครงการ	วัตถุประสงค์	เป้าหมาย (ผลผลิตของโครงการ)	งบประมาณ					ตัวชี้วัด (KPI)	ผลที่คาดว่าจะได้รับ	หน่วยงาน รับผิดชอบหลัก
				๒๕๖๖ (บาท)	๒๕๖๗ (บาท)	๒๕๖๘ (บาท)	๒๕๖๙ (บาท)	๒๕๗๐ (บาท)			
๖	โครงการรณรงค์ และประชาสัมพันธ์ เพื่อสร้างจิตสำนึก ในการอนุรักษ์ ทรัพยากรธรรมชาติ และสิ่งแวดล้อม	เพื่อเป็นสื่อสร้าง ความเข้าใจและ สร้างจิตสำนึกใน การอนุรักษ์ ทรัพยากรธรรมชาติ และสิ่งแวดล้อม	จัดทำวารสาร/ป้าย ประชาสัมพันธ์ หรือประชาสัมพันธ์ ทางหอกระจายข่าว ในหมู่บ้าน	-	-	-	-	-	จำนวนครั้ง	ประชาชนในพื้นที่ ได้รับทราบข้อมูล/ และมีจิตสำนึก ด้านการอนุรักษ์ ทรัพยากรธรรมชาติ และสิ่งแวดล้อม	สำนักงานปลัด
๗	โครงการตรวจสอบ คุณภาพดิน	๑.เพื่อตรวจสอบ คุณภาพดินในพื้นที่ ๒.จัดหาเครื่องมือ ตรวจวิเคราะห์ คุณภาพดิน	ตำบลควนกรด	-	-	-	-	-	จำนวนครั้ง	ดินได้รับการ ตรวจสอบคุณภาพ	สถานีพัฒนาที่ดิน อบต.ควนกรด
๘	โครงการ ตรวจสอบ คุณภาพน้ำ	เพื่อสนับสนุน การตรวจสอบ คุณภาพน้ำ	ตำบลควนกรด	-	-	-	-	-	จำนวนครั้ง	-น้ำด้านการเกษตร ได้รับการตรวจสอบ คุณภาพ -มีน้ำในการอุปโภค บริโภคที่มีคุณภาพ -แหล่งน้ำสาธารณะ มีคุณภาพ	ชลประทาน อบต.ควนกรด สำนักงาน ทรัพยากรธรรมชาติ สิ่งแวดล้อม

ที่	โครงการ	วัตถุประสงค์	เป้าหมาย (ผลผลิตของโครงการ)	งบประมาณ					ตัวชี้วัด (KPI)	ผลที่คาดว่าจะ ได้รับ	หน่วยงาน รับผิดชอบหลัก
				๒๕๖๖ (บาท)	๒๕๖๗ (บาท)	๒๕๖๘ (บาท)	๒๕๖๙ (บาท)	๒๕๗๐ (บาท)			
๙	โครงการขุดลอก เหมืองน้ำ/คู ระบายน้ำ หมู่ที่ ๒	เพื่อให้สามารถ บริหารจัดการน้ำ ด้านการเกษตร และป้องกันและ แก้ไขปัญหาน้ำ ท่วม/ปัญหาภัย แล้งในพื้นที่	ขุดลอกเหมืองน้ำ/ คูระบายน้ำ หมู่ที่ ๒ จำนวน ๕ จุด ๑.จากบ้านนายวิชาญ หอมละเอียด-บ้านนาย ธนวรรณ ดอกไม้หอม ระยะทาง ๖๐ เมตร ๒.จากอู่ปราชญ์ เซอร์วิส-บ้านนางสมใจ รัตนพันธ์ ระยะทาง ๓๐๐ เมตร ๓.จากบ้านนางกำจอย พันธ์งาม-ร้านลำภู หมู่กระทะ ระยะทาง ๒๐๐ เมตร ๔.จากบ้านนายประ สิทธิ์ สังข์โชติ - บ้าน นางสมศรี นิลละเอียด ระยะทาง ๒๐๐ เมตร ๕.จากบ้านนายไวฑูรย์ กลิ่นดี - บ้านนาย สัมพันธ์ ระยะทาง ๒๐๐ เมตร	๑๐,๐๐๐	๒๕,๐๐๐	๑๕,๐๐๐	๑๕,๐๐๐	๑๕,๐๐๐	-จำนวนผู้ ได้รับ ประโยชน์	มีน้ำเพื่อใช้ใน การเกษตรและ สามารถป้องกัน และแก้ไขปัญหา น้ำท่วมหรือ ปัญหาภัยแล้งใน พื้นที่ได้	กองช่าง

ที่	โครงการ	วัตถุประสงค์	เป้าหมาย (ผลผลิตของโครงการ)	งบประมาณ					ตัวชี้วัด (KPI)	ผลที่คาดว่าจะได้รับ	หน่วยงาน รับผิดชอบหลัก
				๒๕๖๖ (บาท)	๒๕๖๗ (บาท)	๒๕๖๘ (บาท)	๒๕๖๙ (บาท)	๒๕๗๐ (บาท)			
๑๐	โครงการพัฒนา คลองท่าเสา	เพื่อพัฒนาคลอง ท่าเสา ให้เป็น แหล่งท่องเที่ยว เชิงอนุรักษ์ของ ชุมชน	-ศึกษาและสำรวจ เส้นทาง -ปรับปรุงภูมิทัศน์ บริเวณเส้นทาง -ขุดลอกคลอง ในบริเวณส่วนที่ ตื้นเขิน -จัดหาครุภัณฑ์ เครื่องมือเครื่องใช้ ในการดำเนินการ	-	-	-	-	๒๐๐,๐๐๐	- จำนวน ผู้ใช้สถานที่ -จำนวนผู้ ได้รับ ประโยชน์	๑.ในชุมชนมี สถานที่ท่องเที่ยว ๒.ประชาชนมี สถานที่พักผ่อน หย่อนใจ ๓.คนในชุมชนมี งานทำลดปัญหา การว่างงาน	กองช่าง สำนักงานปลัด
๑๑	โครงการป้องกัน ตลิ่งพังบริเวณ ท่าน้ำวัดใหม่	เพื่อป้องกันตลิ่ง พังหลายบริเวณ ท่าน้ำวัดใหม่	ดำเนินการวาง กล่องเกเบี้ยน บริเวณท่าน้ำวัดใหม่ ระยะทาง ๓๐๐ เมตร	-	-	-	-	๑,๕๐๐,๐๐๐	-จำนวนผู้ ได้รับ ประโยชน์	ป้องกันตลิ่ง พังหลาย	กองช่าง
๑๒	โครงการ ขุดลอกเหมืองน้ำ สาธารณะ คลองปึก-คลอง น้ำน้อย	เพื่อระบายน้ำและ ป้องกันน้ำท่วม	ขุดลอกเหมืองน้ำ สาธารณะ คลองปึก-คลอง น้ำน้อย ระยะทาง ๔,๐๐๐ เมตร	๒๕๐,๐๐๐	-	๒๕๐,๐๐๐	-	๒๕๐,๐๐๐	-จำนวนผู้ ได้รับ ประโยชน์	มีน้ำเพื่อใช้ใน การเกษตรและ สามารถป้องกัน และแก้ไขปัญหาน้ำ ท่วมหรือปัญหาภัย แล้งในพื้นที่ได้	กองช่าง

ที่	โครงการ	วัตถุประสงค์	เป้าหมาย (ผลผลิตของโครงการ)	งบประมาณ					ตัวชี้วัด (KPI)	ผลที่คาดว่าจะ ได้รับ	หน่วยงาน รับผิดชอบหลัก
				๒๕๖๖ (บาท)	๒๕๖๗ (บาท)	๒๕๖๘ (บาท)	๒๕๖๙ (บาท)	๒๕๗๐ (บาท)			
๑๓	โครงการ ขุดลอกเหมือง น้ำสาธารณะ สายวังน้ำ หมู่ที่ ๔	เพื่อให้สามารถบริหารจัดการน้ำด้าน การเกษตรและป้องกัน และแก้ไขปัญหาน้ำ ท่วม/ปัญหาภัยแล้งใน พื้นที่	ขุดลอกเหมืองน้ำ สาธารณะสายวังน้ำ ยาว ๒,๐๔๐ เมตร	-	๕๐๐,๐๐๐	-	๕๐๐,๐๐๐	-	-จำนวนผู้ ได้รับ ประโยชน์	มีน้ำเพื่อใช้ในการ การเกษตรและ สามารถป้องกัน และแก้ไขปัญหาน้ำ ท่วมหรือ ปัญหาภัยแล้งใน พื้นที่ได้	กองช่าง
๑๔	โครงการ ขุดลอกคลอง ควนลูกกรัง หมู่ที่ ๔	เพื่อให้สามารถบริหารจัดการน้ำด้าน การเกษตรและป้องกัน และแก้ไขปัญหาน้ำ ท่วม/ปัญหาภัยแล้ง ในพื้นที่	ขุดลอกคลอง ควนลูกกรัง ยาว ๕,๐๐๐ เมตร	๕๐๐,๐๐๐	-	๕๐๐,๐๐๐	-	๕๐๐,๐๐๐	-จำนวนผู้ ได้รับ ประโยชน์	มีน้ำเพื่อใช้ในการ การเกษตรและ สามารถป้องกัน และแก้ไขปัญหาน้ำ ท่วมหรือ ปัญหาภัยแล้งใน พื้นที่ได้	กองช่าง
๑๕	โครงการ ขุดลอก คลองวังหีบ	เพื่อให้สามารถบริหารจัดการน้ำด้าน การเกษตรและป้องกัน และแก้ไขปัญหาน้ำ ท่วม/ปัญหาภัยแล้งใน พื้นที่	ขุดลอกคลองวังหีบ และคลองสาขาของ คลองวังหีบ ระยะทาง กว้าง ๘ เมตร ยาว ๕,๐๐๐ เมตร	๖๐๐,๐๐๐	๖๐๐,๐๐๐	๖๐๐,๐๐๐	๖๐๐,๐๐๐	๖๐๐,๐๐๐	-จำนวนผู้ ได้รับ ประโยชน์	มีน้ำเพื่อใช้ในการ การเกษตรและ สามารถป้องกัน และแก้ไขปัญหาน้ำ ท่วมหรือ ปัญหาภัยแล้งใน พื้นที่ได้	กองช่าง

ที่	โครงการ	วัตถุประสงค์	เป้าหมาย (ผลผลิตของโครงการ)	งบประมาณ					ตัวชี้วัด (KPI)	ผลที่คาดว่าจะได้รับ	หน่วยงาน รับผิดชอบหลัก
				๒๕๖๖ (บาท)	๒๕๖๗ (บาท)	๒๕๖๘ (บาท)	๒๕๖๙ (บาท)	๒๕๗๐ (บาท)			
๑๖	โครงการ ขุดลอกเหมือง น้ำสาธารณะ หมู่ที่ ๕	เพื่อให้สามารถ บริหารจัดการ น้ำด้าน การเกษตรและ ป้องกันและ แก้ไขปัญหาน้ำ ท่วม/ปัญหาภัย แล้งในพื้นที่	ลอกเหมืองน้ำสาธารณะ หมู่ที่ ๕ จำนวน ๓ จุด ๑. จากเขตพื้นที่ หมู่ที่ ๒ - พื้นที่ หมู่ที่ ๕ ระยะทาง ๕๐๐ เมตร ๒. จากถนนทุ่งสง-ทุ่งใหญ่ (สายเลียบบึงเมืองกลาง) - หมู่ที่ ๑๐ ระยะทาง ๒,๐๐๐ เมตร ๓. สายเลียบบึงถนนทางเข้า วัดชายคลอง ระยะทาง ๒,๐๐๐ เมตร	๑๕๐,๐๐๐	๕๐๐,๐๐๐	๕๐๐,๐๐๐	-	-	-จำนวนผู้ ได้รับ ประโยชน์	มีน้ำเพื่อใช้ใน การเกษตรและ สามารถป้องกัน และแก้ไขปัญหาน้ำ ท่วมหรือ ปัญหาภัยแล้งใน พื้นที่ได้	กองช่าง
๑๗	ขุดลอกคลอง วังอิน้อย	เพื่อให้สามารถ บริหารจัดการ น้ำด้าน การเกษตรและ ป้องกันและ แก้ไขปัญหาน้ำ ท่วม/ปัญหาภัย แล้งในพื้นที่	ขุดลอกคลองวังอิน้อยและ คลองสาขาของคลอง วังอิน้อย ระยะทาง กว้าง ๓๐ เมตร ยาว ๒๐๐ เมตร	๒๕๐,๐๐๐	-	๒๕๐,๐๐๐	-	๒๕๐,๐๐๐	-จำนวนผู้ ได้รับ ประโยชน์	มีน้ำเพื่อใช้ใน การเกษตรและ สามารถป้องกัน และแก้ไขปัญหาน้ำ ท่วมหรือปัญหาภัย แล้งในพื้นที่ได้	กองช่าง

ที่	โครงการ	วัตถุประสงค์	เป้าหมาย (ผลผลิตของโครงการ)	งบประมาณ					ตัวชี้วัด (KPI)	ผลที่คาดว่าจะ ได้รับ	หน่วยงาน รับผิดชอบหลัก
				๒๕๖๖ (บาท)	๒๕๖๗ (บาท)	๒๕๖๘ (บาท)	๒๕๖๙ (บาท)	๒๕๗๐ (บาท)			
๑๘	โครงการขุดลอกเหมืองน้ำสาธารณะ หมู่ที่ ๖	เพื่อให้สามารถบริหารจัดการน้ำ ด้านการเกษตร และป้องกันและแก้ไขปัญหาน้ำท่วม/ปัญหาภัยแล้งในพื้นที่	ขุดลอกเหมืองน้ำสาธารณะ จากขอยหุซึ่งหนองภาพ ระยะทาง กว้าง ๓ เมตร ยาว ๑,๕๐๐ เมตร	-	-	-	-	๒๐๐,๐๐๐	-จำนวนผู้ได้รับประโยชน์	น้ำเพื่อใช้ในการเกษตรและสามารถป้องกันและแก้ไขปัญหาน้ำท่วมหรือปัญหาภัยแล้งในพื้นที่ได้	กองช่าง
๑๙	โครงการขุดลอกเหมืองน้ำ/หนองน้ำสาธารณะ หมู่ที่ ๘	เพื่อระบายน้ำและป้องกันน้ำท่วม	ขุดลอกเหมืองน้ำ/หนองน้ำสาธารณะ ระยะทาง ๒,๕๐๐ เมตร	๕๐๐,๐๐๐	-	๕๐๐,๐๐๐	-	๕๐๐,๐๐๐	-จำนวนผู้ได้รับประโยชน์	มีน้ำเพื่อใช้ในการเกษตรและสามารถป้องกันและแก้ไขปัญหาน้ำท่วมหรือปัญหาภัยแล้งในพื้นที่ได้	กองช่าง
รวม	โครงการ			๑๕	๑๒	๑๕	๑๑	๑๗	-	-	-
	งบประมาณ			๒,๔๖๐,๐๐๐	๑,๘๒๕,๐๐๐	๒,๘๑๕,๐๐๐	๑,๓๑๕,๐๐๐	๔,๒๑๕,๐๐๐	-	-	-

ก.ยุทธศาสตร์จังหวัดที่ ๒ พัฒนาการท่องเที่ยวบนพื้นฐานธรรมชาติ ธรรมชาติและศิลปวัฒนธรรม

ข.ยุทธศาสตร์การพัฒนาขององค์กรปกครองส่วนท้องถิ่นในเขตจังหวัดที่ ๒ การบริหารจัดการทรัพยากรธรรมชาติ สิ่งแวดล้อมและพลังงาน

๒.ยุทธศาสตร์ การจัดการด้านทรัพยากรธรรมชาติและสิ่งแวดล้อม

๑.๒ แผนงานเคหะและชุมชน

ที่	โครงการ	วัตถุประสงค์	เป้าหมาย (ผลผลิตของโครงการ)	งบประมาณ					ตัวชี้วัด (KPI)	ผลที่คาดว่าจะได้รับ	หน่วยงาน รับผิดชอบ
				๒๕๖๖ (บาท)	๒๕๖๗ (บาท)	๒๕๖๘ (บาท)	๒๕๖๙ (บาท)	๒๕๗๐ (บาท)			
๑	โครงการปรับปรุงภูมิทัศน์บริเวณสระน้ำหนองเต่า หมู่ที่ ๑	เพื่อให้ภูมิทัศน์บริเวณสระน้ำหนองเต่าเกิดความสวยงาม	มีการปรับปรุงภูมิทัศน์บริเวณสระน้ำหนองเต่า หมู่ที่ ๑	-	-	-	-	๑๐๐,๐๐๐	ความสวยงามบริเวณรอบสระน้ำหนองเต่า -จำนวนผู้ใช้สถานที่	ประชาชนมีสถานที่พักผ่อนหย่อนใจ	กองช่าง
๒	โครงการปรับปรุงภูมิทัศน์บริเวณคลองปึก (ศาลาพ่อท่าน) หมู่ที่ ๓	เพื่อให้ภูมิทัศน์บริเวณคลองปึกเกิดความสวยงาม	มีการปรับปรุงภูมิทัศน์บริเวณคลองปึก (ศาลาพ่อท่าน) หมู่ที่ ๓	-	-	-	-	๑๐๐,๐๐๐	- ความสวยงามบริเวณรอบคลองปึก - จำนวนผู้ใช้สถานที่	ประชาชนมีสถานที่พักผ่อนหย่อนใจ	กองช่าง
๓	โครงการปรับปรุงภูมิทัศน์บริเวณหนองพลับ บ้านแม่ น้ำ หมู่ที่ ๘	เพื่อให้ภูมิทัศน์บริเวณหนองพลับเกิดความสวยงาม	มีการปรับปรุงภูมิทัศน์บริเวณรอบหนองพลับ หมู่ที่ ๘	-	-	-	๑๐๐,๐๐๐	-	ความสวยงามบริเวณรอบหนองพลับ - จำนวนผู้ใช้สถานที่	ประชาชนมีสถานที่พักผ่อนหย่อนใจ	กองช่าง

ที่	โครงการ	วัตถุประสงค์	เป้าหมาย (ผลผลิตของโครงการ)	งบประมาณ					ตัวชี้วัด (KPI)	ผลที่คาดว่าจะได้รับ	หน่วยงาน รับผิดชอบหลัก
				๒๕๖๖ (บาท)	๒๕๖๗ (บาท)	๒๕๖๘ (บาท)	๒๕๖๙ (บาท)	๒๕๗๐ (บาท)			
๔	โครงการปรับปรุงภูมิทัศน์บริเวณควนกรด หมู่ที่ ๑๐	เพื่อให้ภูมิทัศน์บริเวณควนกรดมีความสวยงาม ประชาชนได้ใช้เป็นสถานที่พักผ่อนหย่อนใจ และใช้เป็นสถานที่ในการดำเนินกิจกรรมทางศาสนา	ปรับปรุงภูมิทัศน์บริเวณควนกรด (เจดีย์จุฬามณี) หมู่ที่ ๑๐	๒๕๐,๐๐๐	๒๕๐,๐๐๐	-	-	-	- ความสวยงาม บริเวณรอบควนกรด - จำนวนผู้ใช้สถานที่	-มีพื้นที่อันเป็นประวัติศาสตร์ คงอยู่และเป็นแหล่งเรียนรู้ ให้กับอนุชนรุ่นหลังสืบไป -ประชาชนมีสถานที่พักผ่อนหย่อนใจ	กองช่าง
๕	โครงการปรับปรุงภูมิทัศน์บริเวณเขื่อนครุเลียบ หมู่ที่ ๑๒	เพื่อให้ภูมิทัศน์บริเวณเขื่อนครุเลียบสวยงาม	ปรับปรุงภูมิทัศน์บริเวณเขื่อนครุเลียบ หมู่ที่ ๑๒	-	-	-	๑๐๐,๐๐๐	-	-ความสวยงาม บริเวณรอบเขื่อนครุเลียบ - จำนวนผู้ใช้สถานที่	ประชาชนมีสถานที่พักผ่อนหย่อนใจ	กองช่าง
๖	โครงการเสริมสร้างความรู้ความเข้าใจในการจัดการขยะมูลฝอย	เพื่อให้ประชาชนมีความรู้ความเข้าใจในการจัดการขยะในครัวเรือน ในชุมชน	-อบรมหรือ รมรงค์ให้ความรู้แก่ประชาชน เช่น การคัดแยกขยะในครัวเรือนในชุมชน เป็นต้น -ศึกษาดูงานด้านการจัดการขยะ	๑๐๐,๐๐๐	๑๐๐,๐๐๐	๑๐๐,๐๐๐	๑๐๐,๐๐๐	๑๐๐,๐๐๐	- จำนวนครั้ง - จำนวนผู้เข้าร่วมกิจกรรม	ประชาชนมีความรู้ความเข้าใจในการจัดการขยะ/ การคัดแยกขยะ	สำนักงานปลัด กองช่าง

ที่	โครงการ	วัตถุประสงค์	เป้าหมาย (ผลผลิตของโครงการ)	งบประมาณ					ตัวชี้วัด (KPI)	ผลที่คาดว่าจะได้รับ	หน่วยงาน รับผิดชอบหลัก
				๒๕๖๖ (บาท)	๒๕๖๗ (บาท)	๒๕๖๘ (บาท)	๒๕๖๙ (บาท)	๒๕๗๐ (บาท)			
๗	โครงการ จัดเก็บและ กำจัดขยะมูล ฝอยและสิ่ง ปฏิกูล	เพื่อจัดเก็บและ กำจัดขยะมูลฝอย และสิ่งปฏิกูล ในพื้นที่	ดำเนินการจัดเก็บ และกำจัดขยะมูล ฝอยและสิ่งปฏิกูล หรือจัดหาพื้นที่หรือ จุดสำหรับทิ้งขยะ	๒,๘๐๐,๐๐๐	๒,๘๐๐,๐๐๐	๒,๘๐๐,๐๐๐	๒,๘๐๐,๐๐๐	๒,๘๐๐,๐๐๐	จำนวนขยะ ในพื้นที่ลดลง	สามารถกำจัด ปริมาณขยะและ สิ่งปฏิกูลที่ เกิดขึ้นในพื้นที่ ได้	สำนักงานปลัด กองช่าง
๘	โครงการ ธนาคารขยะ	เพื่อให้ประชาชน มีความรู้ความเข้าใจ ในการจัดการขยะ ในครัวเรือน ในชุมชน ลดปัญหา ขยะหรือนำขยะไป เพิ่มมูลค่า หรือ นำกลับมาใช้ใหม่	จัดตั้งธนาคารขยะ ในพื้นที่ตำบล ควนกรด และดำเนิน กิจกรรมด้านการ จัดการขยะมูลฝอย	๕๐,๐๐๐	๕๐,๐๐๐	๕๐,๐๐๐	๕๐,๐๐๐	๕๐,๐๐๐	- จำนวนครั้ง - จำนวน ผู้เข้าร่วม กิจกรรม	ประชาชน มี ความรู้ความ เข้าใจในการ จัดการขยะ/การ คัดแยกขยะ ปริมาณขยะใน พื้นที่ลดลง	สำนักงานปลัด กองช่าง
๙	โครงการ จิต อาสา “เราทำ ความ ดี ด้วย หัวใจ”	เพื่อดำเนินการรักษา ความสะอาดของ ถนน ทางเดิน ที่ สาธารณะ ฯลฯ และ ขับเคลื่อนโครงการ จิตอาสา “เราทำ ความ ดี ด้วยหัวใจ” ในพื้นที่	คณะผู้บริหาร/ สมาชิกสภาท้องถิ่น พนักงาน เจ้าหน้าที่ ผู้นำท้องที่ ประชาชน จิตอาสาในพื้นที่ จัดกิจกรรมรักษา ความสะอาดของ ถนน ทางเดิน ที่สาธารณะ ฯลฯ	๓๐,๐๐๐	๓๐,๐๐๐	๓๐,๐๐๐	๓๐,๐๐๐	๓๐,๐๐๐	-จำนวน ผู้เข้าร่วม กิจกรรม	ถนน ทางเดิน ที่สาธารณะมี ความสะอาด มี ภูมิทัศน์ที่ สวยงาม	สำนักงานปลัด

ที่	โครงการ	วัตถุประสงค์	เป้าหมาย (ผลผลิตของโครงการ)	งบประมาณ					ตัวชี้วัด (KPI)	ผลที่คาดว่าจะได้รับ	หน่วยงาน รับผิดชอบหลัก
				๒๕๖๖ (บาท)	๒๕๖๗ (บาท)	๒๕๖๘ (บาท)	๒๕๖๙ (บาท)	๒๕๗๐ (บาท)			
๑๐	โครงการ ผลิตพลังงาน ไฟฟ้าด้วย แสงอาทิตย์	๑.เพื่อลดภาระค่า กระแสไฟฟ้า ๒.เพื่อส่งเสริมการ อนุรักษ์พลังงาน และสิ่งแวดล้อม ๓.เพื่อลดภาวะโลกร้อน	ติดตั้งระบบผลิต ไฟฟ้าด้วยเซลล์ แสงอาทิตย์บริเวณ อาคารที่ทำการ สำนักงานหรือบริเวณ โรงจอดรถ	-	-	-	-	๘๐๐,๐๐๐	-ร้อยละ ของค่า กระแสไฟฟ้า ที่ลดลง	-ลดปริมาณการ ใช้กระแสไฟฟ้า -ลดภาระค่า กระแสไฟฟ้า -ช่วยลดภาวะ โลกร้อน	กองช่าง
รวม	โครงการ			๕	๕	๔	๖	๗	-	-	-
	งบประมาณ			๓,๒๓๐,๐๐๐	๓,๒๓๐,๐๐๐	๒,๙๘๐,๐๐๐	๓,๑๘๐,๐๐๐	๓,๙๘๐,๐๐๐	-	-	-



**รายละเอียดโครงการพัฒนา  
แผนพัฒนาท้องถิ่น (พ.ศ.๒๕๖๖-๒๕๗๐)  
องค์การบริหารส่วนตำบลควนกรด**

ก.ยุทธศาสตร์จังหวัดที่ ๑ การบริหารจัดการเกษตรและอุตสาหกรรมสู่มาตรฐานครบวงจร และเป็นมิตรกับสิ่งแวดล้อม  
 ยุทธศาสตร์จังหวัดที่ ๔ การพัฒนาคน ชุมชน และสังคมให้น่าอยู่ เข้มแข็ง ตามปรัชญาเศรษฐกิจพอเพียง  
 ข.ยุทธศาสตร์การพัฒนาขององค์กรปกครองส่วนท้องถิ่นในเขตจังหวัดที่ ๔ การพัฒนาโครงสร้างพื้นฐาน  
 ๓.ยุทธศาสตร์ การพัฒนาด้านโครงสร้างพื้นฐาน  
 ๑.๑ แผนงานอุตสาหกรรมและการโยธา (๑.แนวทางการพัฒนาระบบคมนาคม)

**หมู่ที่ ๑**

ที่	โครงการ	วัตถุประสงค์	เป้าหมาย (ผลผลิตของโครงการ)	งบประมาณ					ตัวชี้วัด (KPI)	ผลที่คาดว่าจะได้รับ	หน่วยงาน รับผิดชอบหลัก
				๒๕๖๖ (บาท)	๒๕๖๗ (บาท)	๒๕๖๘ (บาท)	๒๕๖๙ (บาท)	๒๕๗๐ (บาท)			
๑	โครงการก่อสร้างถนนคอนกรีตเสริมเหล็กสายถึงประปา-บ้านนายกมล สุขอนันต์ หมู่ที่ ๑	เพื่อให้ประชาชนมีเส้นทางคมนาคมที่สะดวก	ก่อสร้างถนนคอนกรีตเสริมเหล็กสายถึงประปา- บ้านนายกมล สุขอนันต์ ระยะทาง ๕ X ๓๐๐ เมตร ผิวจราจร ๑๕๐๐ ตารางเมตร	๑,๐๒๐,๐๐๐	-	-	-	-	จำนวนระยะทางที่ดำเนินการได้ตามแบบ	ประชาชนมีเส้นทางคมนาคมที่สะดวกยิ่งขึ้น	กองช่าง

ที่	โครงการ	วัตถุประสงค์	เป้าหมาย (ผลผลิตของโครงการ)	งบประมาณ					ตัวชี้วัด (KPI)	ผลที่คาดว่าจะได้รับ	หน่วยงาน รับผิดชอบหลัก
				๒๕๖๖ (บาท)	๒๕๖๗ (บาท)	๒๕๖๘ (บาท)	๒๕๖๙ (บาท)	๒๕๗๐ (บาท)			
๒	โครงการบุกเบิก ถนนสาย ไฮไฟลาม-หนอง เต่า-ถึงประปา ควนเหรียญ หมู่ที่ ๑	เพื่อให้ ประชาชนมี เส้นทางการ คมนาคมที่ สะดวก	บุกเบิกถนน สายไฮไฟ ลาม-หนองเต่า-ถึง ประปาควนเหรียญ หมู่ที่ ๑ พร้อมวางท่อ คสล. ระยะทาง ๕ X ๒๕๐ เมตร ผิวจราจร ๑,๒๕๐ ตารางเมตร	-	๕๐๐,๐๐๐	-	-	-	จำนวน ระยะทาง ที่ดำเนินการ ได้ตามแบบ	ประชาชนมี เส้นทางการ คมนาคมที่ สะดวกยิ่งขึ้น	กองช่าง
๓	โครงการขยาย ผิวจราจรถนน คอนกรีตสาย บ้านนางวิลาศ หมู่ที่ ๑ - เขต ตำบลหนองหงส์	เพื่อให้ ประชาชนมี เส้นทางการ คมนาคมที่ สะดวก	ขยายผิวจราจรถนน คอนกรีตสายบ้านนาง วิลาศ หมู่ที่ ๑ - เขต ตำบลหนองหงส์ ระยะทาง ๑ X ๑๐๐ เมตร ผิวจราจร ๕๐๐ ตารางเมตร	-	-	๗๐,๐๐๐	-	-	จำนวน ระยะทาง ที่ดำเนินการ ได้ตามแบบ	ประชาชนมี เส้นทางการ คมนาคมที่ สะดวกยิ่งขึ้น	กองช่าง
๔	โครงการ ซ่อมแซม/ปรับปรุง ถนนหินคลุก หมู่ที่ ๑	เพื่อให้ ประชาชนมี เส้นทางการ คมนาคมที่ สะดวก	ซ่อมแซม ปรับปรุงถนน หินคลุก สายควนเหรียญ- ต่อเขตตำบลหนองหงส์ ระยะทาง ๔ X ๑๕๐ เมตร ผิวจราจร ๖๐๐ ตารางเมตร	-	-	-	-	๑๐๐,๐๐๐	จำนวน ระยะทาง ที่ดำเนินการ ได้ตามแบบ	ประชาชนมี เส้นทางการ คมนาคมที่ สะดวกยิ่งขึ้น	กองช่าง

ที่	โครงการ	วัตถุประสงค์	เป้าหมาย (ผลผลิตของโครงการ)	งบประมาณ					ตัวชี้วัด (KPI)	ผลที่คาดว่าจะได้รับ	หน่วยงาน รับผิดชอบหลัก
				๒๕๖๖ (บาท)	๒๕๖๗ (บาท)	๒๕๖๘ (บาท)	๒๕๖๙ (บาท)	๒๕๗๐ (บาท)			
๕	โครงการซ่อมแซม/ปรับปรุงถนนจากถนนทุ่งสง- ทุ่งใหญ่ - ไส้โหลวม-หนองตรุด หมู่ที่ ๑	เพื่อให้ประชาชนมีเส้นทางการคมนาคมที่สะดวก	ซ่อมแซมปรับปรุงผิวจราจรถนนจากถนนทุ่งสง-ทุ่งใหญ่-ถนนไส้โหลวม-หนองตรุด หมู่ที่ ๑ ระยะทาง ๕ X ๘๐๐ เมตร ผิวจราจร ๔,๐๐๐ ตารางเมตร  ตอนที่ ๑ ระยะทาง ๕ X ๔๐๐ เมตร ผิวจราจร ๒,๐๐๐ ตารางเมตร  ตอนที่ ๒ ระยะทาง ๕ X ๔๐๐ เมตร ผิวจราจร ๒,๐๐๐ ตารางเมตร	-	-	-	๗๐๐,๐๐๐	๗๐๐,๐๐๐	จำนวนระยะทางที่ดำเนินการได้ตามแบบ	ประชาชนมีเส้นทางการคมนาคมที่สะดวกยิ่งขึ้น	กองช่าง
๖	โครงการก่อสร้างถนนคอนกรีตเสริมเหล็ก ซอยหนองเต่า ๒ (บ้านนายสมานรัตนมณี) หมู่ที่ ๑	เพื่อให้ประชาชนมีเส้นทางการคมนาคมที่สะดวก	ก่อสร้างถนนคอนกรีตเสริมเหล็ก ซอยหนองเต่า ๒ หมู่ที่ ๑ (บ้านนายสมานรัตนมณี) ระยะทาง ๕ X ๑๐๐ เมตร ผิวจราจร ๕๐๐ ตารางเมตร	-	๓๔๐,๐๐๐	-	-	-	จำนวนระยะทางที่ดำเนินการได้ตามแบบ	ประชาชนมีเส้นทางการคมนาคมที่สะดวกยิ่งขึ้น	กองช่าง

หมู่ที่ ๒

ที่	โครงการ	วัตถุประสงค์	เป้าหมาย (ผลผลิตของโครงการ)	งบประมาณ					ตัวชี้วัด (KPI)	ผลที่คาดว่าจะได้รับ	หน่วยงาน รับผิดชอบหลัก
				๒๕๖๖ (บาท)	๒๕๖๗ (บาท)	๒๕๖๘ (บาท)	๒๕๖๙ (บาท)	๒๕๗๐ (บาท)			
๗	โครงการซ่อมแซม/ปรับปรุงถนน หมู่ที่ ๒ จากอุปราษฎ์เซอร์วิส-บ้านนายสงวน รัตนพันธ์	เพื่อให้ประชาชนมีเส้นทางการคมนาคมที่สะดวก	ซ่อมแซม/ปรับปรุงถนน จาก อุปราษฎ์เซอร์วิส-บ้านนายสงวน รัตนพันธ์ ระยะทาง ๕ X ๑๕๐ เมตร ผิวจราจร ๗๕๐ ตารางเมตร พร้อมวางท่อระบายน้ำ	๓๔๐,๐๐๐	-	-	-	-	จำนวนระยะทางที่ดำเนินการได้ตามแบบ	ประชาชนมีเส้นทางการคมนาคมที่สะดวกยิ่งขึ้น	กองช่าง
๘	โครงการก่อสร้างถนนลาดยางแอสฟัลท์ติกคอนกรีต หมู่ที่ ๒ จากบ้านนางจวน ละอองทอง-บ้านนางอารดา เจียทอง	เพื่อให้ประชาชนมีเส้นทางการคมนาคมที่สะดวก	ก่อสร้างถนนลาดยางแอสฟัลท์ติกคอนกรีต หมู่ที่ ๒ จากบ้านนางจวน ละอองทอง-บ้านนางอารดา เจียทอง ระยะทาง ๕ X ๒,๐๐๐ เมตร ผิวจราจร ๑๐,๐๐๐ ตารางเมตร <u>ตอนที่ ๑</u> ระยะทาง ๕X ๕๐๐ เมตร <u>ตอนที่ ๒</u> ระยะทาง ๕X ๕๐๐ เมตร <u>ตอนที่ ๓</u> ระยะทาง ๕X ๕๐๐ เมตร <u>ตอนที่ ๔</u> ระยะทาง ๕X ๕๐๐ เมตร	-	๖๐๐,๐๐๐	๖๐๐,๐๐๐	๖๐๐,๐๐๐	๖๐๐,๐๐๐	จำนวนระยะทางที่ดำเนินการได้ตามแบบ	ประชาชนมีเส้นทางการคมนาคมที่สะดวกยิ่งขึ้น	กองช่าง

ที่	โครงการ	วัตถุประสงค์	เป้าหมาย (ผลผลิตของโครงการ)	งบประมาณ					ตัวชี้วัด (KPI)	ผลที่คาดว่าจะได้รับ	หน่วยงาน รับผิดชอบหลัก
				๒๕๖๖ (บาท)	๒๕๖๗ (บาท)	๒๕๖๘ (บาท)	๒๕๖๙ (บาท)	๒๕๗๐ (บาท)			
๙	โครงการก่อสร้างถนนคอนกรีต หมู่ที่ ๒ จากบ้านนางปราณี-บ้านนายชูศิลป์	เพื่อให้ประชาชนมีเส้นทางการคมนาคมที่สะดวก	ก่อสร้างถนนคอนกรีต หมู่ที่ ๒ จากบ้านนางปราณี-บ้านนายชูศิลป์ ระยะทาง ๕ X ๑,๐๐๐ เมตร ผิวจราจร ๕,๐๐๐ ตารางเมตร ตอนที่ ๔ ระยะทาง ๕ X ๕๐๐ เมตร ตอนที่ ๕ ระยะทาง ๕ X ๕๐๐ เมตร	-	-	๑,๗๐๐,๐๐๐	๑,๗๐๐,๐๐๐	-	จำนวนระยะทางที่ดำเนินการได้ตามแบบ	ประชาชนมีเส้นทางการคมนาคมที่สะดวกยิ่งขึ้น	กองช่าง
๑๐	โครงการซ่อมแซม/ปรับปรุงถนนหินคลุก หมู่ที่ ๒	เพื่อให้ประชาชนมีเส้นทางการคมนาคมที่สะดวก	ซ่อมแซม/ปรับปรุงถนนหินคลุก หมู่ที่ ๒ จำนวน ๓ สาย  ๑.สายบ้านนางจวน – บ้านนางอารดา ระยะทาง ๕ X ๒,๐๐๐ เมตร  ๒.สายบ้านพรหมมันท์ – บ้านนางจวน ระยะทาง ๔ X ๔๘๐ เมตร  ๓.สายบ้านนายเกษม – บ้านนายธำรงค์ดี ระยะทาง ๔ X ๔๘๐ เมตร	๗๐๐,๐๐๐	-	-	๒๐๐,๐๐๐	๑๑๐,๐๐๐	จำนวนระยะทางที่ดำเนินการได้ตามแบบ	ประชาชนมีเส้นทางการคมนาคมที่สะดวกยิ่งขึ้น	กองช่าง

ที่	โครงการ	วัตถุประสงค์	เป้าหมาย (ผลผลิตของโครงการ)	งบประมาณ					ตัวชี้วัด (KPI)	ผลที่คาดว่าจะได้รับ	หน่วยงาน รับผิดชอบหลัก
				๒๕๖๖ (บาท)	๒๕๖๗ (บาท)	๒๕๖๘ (บาท)	๒๕๖๙ (บาท)	๒๕๗๐ (บาท)			
๑๑	โครงการปรับปรุงถนนสายบ้านทุ่งไหม้ หมู่ที่ ๒ จากบ้านนางอารยานาคถนอม-บ้านนางเคลื่อนมีบัว	เพื่อให้ประชาชนมีเส้นทางการคมนาคมที่สะดวก	ปรับปรุงถนนสายบ้านทุ่งไหม้ หมู่ที่ ๒ จากบ้านนางอารยานาคถนอม-บ้านนางเคลื่อน มีบัว ระยะทาง ๖X๘๐๐ เมตร ผิวจราจร ๔๘๐๐ ตารางเมตร	-	-	-	-	๑,๖๘๐,๐๐๐	จำนวนระยะทางที่ดำเนินการได้ตามแบบ	ประชาชนมีเส้นทางการคมนาคมที่สะดวกยิ่งขึ้น	กองช่าง
๑๒	โครงการปรับปรุงถนนลาดยางแอสฟัลท์ติก สายห่อประชุมหมู่บ้าน หมู่ที่ ๒	เพื่อให้ประชาชนมีเส้นทางการคมนาคมที่สะดวก	ปรับปรุงถนนลาดยางแอสฟัลท์ติก สายห่อประชุมหมู่บ้าน ระยะทาง ๔X๒๓๐ เมตร ผิวจราจร ๙๒๐ ตารางเมตร	-	-	-	-	๓๓๐,๐๐๐	จำนวนระยะทางที่ดำเนินการได้ตามแบบ	ประชาชนมีเส้นทางการคมนาคมที่สะดวกยิ่งขึ้น	กองช่าง
๑๓	โครงการก่อสร้างถนนคอนกรีตเสริมเหล็ก หมู่ที่ ๒ จากสวนนางปริดา รัตน์ -เขตตำบลหนองหงส์	เพื่อให้ประชาชนมีเส้นทางการคมนาคมที่สะดวก	ก่อสร้างถนนคอนกรีตเสริมเหล็ก จากสวนนางปริดา รัตน์ -เขตตำบลหนองหงส์ ระยะทาง ๕X๖๕ เมตร ผิวจราจร ๓๒๕ ตารางเมตร	-	-	๒๓๐,๐๐๐	-	-	จำนวนระยะทางที่ดำเนินการได้ตามแบบ	ประชาชนมีเส้นทางการคมนาคมที่สะดวกยิ่งขึ้น	กองช่าง

หมู่ที่ ๓

ที่	โครงการ	วัตถุประสงค์	เป้าหมาย (ผลผลิตของโครงการ)	งบประมาณ					ตัวชี้วัด (KPI)	ผลที่คาดว่าจะได้รับ	หน่วยงาน รับผิดชอบหลัก
				๒๕๖๖ (บาท)	๒๕๖๗ (บาท)	๒๕๖๘ (บาท)	๒๕๖๙ (บาท)	๒๕๗๐ (บาท)			
๑๔	โครงการปรับปรุง ผิวจราจรถนน หมู่ที่ ๓ จากสะพาน คลองน้ำน้อย หมู่ที่ ๑๐ - ศาลา พ่อบ้านคล้าย	เพื่อให้ ประชาชนมี เส้นทางการ คมนาคมที่ สะดวก	ปรับปรุงผิวจราจรถนน หมู่ที่ ๓ (ปูทับผิวจราจรเดิม ด้วยแอสฟัลต์ติกคอนกรีต) จากสะพานคลองน้ำน้อย หมู่ที่ ๑๐ - ศาลาพ่อบ้านคล้าย ระยะทาง ๕ X ๓,๕๐๐ เมตร ผิวจราจร ๑๗,๕๐๐ ตารางเมตร  <u>ตอนที่ ๑</u> ระยะทาง ๕ X ๗๐๐ เมตร  <u>ตอนที่ ๒</u> ระยะทาง ๕ X ๗๐๐ เมตร  <u>ตอนที่ ๓</u> ระยะทาง ๕ X ๗๐๐ เมตร  <u>ตอนที่ ๔</u> ระยะทาง ๕ X ๗๐๐ เมตร  <u>ตอนที่ ๕</u> ระยะทาง ๕ X ๗๐๐ เมตร	๑,๒๒๕,๐๐๐	๑,๒๒๕,๐๐๐	๑,๒๒๕,๐๐๐	๑,๒๒๕,๐๐๐	๑,๒๒๕,๐๐๐	จำนวน ระยะทาง ที่ดำเนินการ ได้ตามแบบ	ประชาชนมี เส้นทางการ คมนาคมที่ สะดวกยิ่งขึ้น	กองช่าง

ที่	โครงการ	วัตถุประสงค์	เป้าหมาย (ผลผลิตของโครงการ)	งบประมาณ					ตัวชี้วัด (KPI)	ผลที่คาดว่าจะได้รับ	หน่วยงาน รับผิดชอบหลัก
				๒๕๖๖ (บาท)	๒๕๖๗ (บาท)	๒๕๖๘ (บาท)	๒๕๖๙ (บาท)	๒๕๗๐ (บาท)			
๑๕	โครงการก่อสร้างขยาย ผิวจราจร ถนนคอนกรีต เสริมเหล็ก หมู่ที่ ๓ จากบ้านนายสมมาตร ไหมละเอียดต่อเขต หมู่ที่ ๗	เพื่อให้ประชาชน มีเส้นทาง คมนาคมที่สะดวก	ก่อสร้างขยายผิวจราจร ถนนคอนกรีตเสริมเหล็ก หมู่ที่ ๓ จากบ้านนาย สมมาตร ไหมละเอียดต่อ เขต หมู่ที่ ๗ จำนวน ๒ ซ้ำ ๆ ละ ๑ เมตร ยาว ๔๘๐ เมตร	-	๗๗๐,๐๐๐	-	-	-	จำนวน ระยะทาง ที่ดำเนินการได้ ตามแบบ	ประชาชนมี เส้นทาง คมนาคมที่ สะดวกยิ่งขึ้น	กองช่าง
๑๖	โครงการบุกเบิกถนน หมู่ที่ ๓ จากถนนสาย นาซึ่เปิด ซอย ๒ – สายนาซึ่เปิด ซอย ๓	-เพื่อให้ประชาชน มีเส้นทาง คมนาคมที่สะดวก -เพื่อลำเลียง ผลผลิตทางการ เกษตรออกสู่ตลาด	บุกเบิกถนน จากถนนสายนาซึ่เปิด ซอย ๒ – สายนาซึ่เปิด ซอย ๓ ระยะทาง ๓x๔๐๐ เมตร ผิวจราจร ๑๒๐๐ ตารางเมตร	-	-	๒๙๐,๐๐๐	-	-	จำนวน ระยะทาง ที่ดำเนินการได้ ตามแบบ	ประชาชนมี เส้นทาง คมนาคมที่ สะดวกยิ่งขึ้น	กองช่าง
๑๗	โครงการก่อสร้างถนน คอนกรีตเสริมเหล็ก หมู่ที่ ๓ จากบ้าน นางบุญจือ ฉวาง	เพื่อให้ประชาชน มีเส้นทาง คมนาคมที่สะดวก	ก่อสร้างถนนคอนกรีต เสริมเหล็ก หมู่ที่ ๓ จากบ้าน นางบุญจือ ฉวาง ระยะทาง ๔x๑๐๐ เมตร ผิวจราจร ๔๐๐ ตารางเมตร	-	-	-	๒๗๕,๐๐๐	-	จำนวน ระยะทาง ที่ดำเนินการได้ ตามแบบ	ประชาชนมี เส้นทาง คมนาคมที่ สะดวกยิ่งขึ้น	กองช่าง
๑๘	โครงการก่อสร้าง ถนนคอนกรีต จากบ้านนายภิญโญ -บ้านนาย จรูญ ครุฑคาบแก้ว หมู่ที่ ๓	เพื่อให้ ประชาชนมี เส้นทาง คมนาคมที่ สะดวก	ก่อสร้างถนนคอนกรีต จากบ้านนายภิญโญ-บ้าน นายจรูญ ครุฑคาบแก้ว (ตอนที่ ๒) หมู่ที่ ๓ ระยะทาง ๕x๒๐๐ เมตร ผิวจราจร ๑,๐๐๐ ตารางเมตร	-	-	-	-	๖๘๐,๐๐๐	จำนวน ระยะทาง ที่ดำเนินการได้ ตามแบบ	ประชาชนมี เส้นทาง คมนาคมที่ สะดวกยิ่งขึ้น	กองช่าง

ที่	โครงการ	วัตถุประสงค์	เป้าหมาย (ผลผลิตของโครงการ)	งบประมาณ					ตัวชี้วัด (KPI)	ผลที่คาดว่าจะ ได้รับ	หน่วยงาน รับผิดชอบหลัก
				๒๕๖๖ (บาท)	๒๕๖๗ (บาท)	๒๕๖๘ (บาท)	๒๕๖๙ (บาท)	๒๕๗๐ (บาท)			
๑๙	โครงการก่อสร้างถนนลาดยางแอสฟัลท์ติกคอนกรีต หมู่ที่ ๓ สายหลังโรงเรียนวัดใหม่-คลองน่าน้อย	เพื่อให้ประชาชนมีเส้นทางการคมนาคมที่สะดวก	ก่อสร้างถนนลาดยางแอสฟัลท์ติกคอนกรีต หมู่ที่ ๓ สายหลังโรงเรียนวัดใหม่-คลองน่าน้อย (ตอนที่ ๓) ระยะทาง ๔X๘๒๕ เมตร ผิวจราจร ๑๗๐๐ ตารางเมตร	-	-	-	-	๘๕๐,๐๐๐	จำนวนระยะทางที่ดำเนินการได้ตามแบบ	ประชาชนมีเส้นทางการคมนาคมที่สะดวกยิ่งขึ้น	กองช่าง
๒๐	โครงการบุกเบิกถนนจากบ้านนางสายชล รัตนสุภา-สวนนายจำลอง หมู่ที่ ๓	เพื่อให้ประชาชนมีเส้นทางการคมนาคมที่สะดวก มีเส้นทางในการลำเลียงผลผลิตทางการเกษตรออกสู่ตลาด	บุกเบิกถนนจากบ้านนางสายชล รัตนสุภา-สวนนายจำลอง หมู่ที่ ๓ ระยะทาง ๔X๑,๐๐๐ เมตร ผิวจราจร ๔,๐๐๐ ตารางเมตร	-	-	-	-	๙๖๐,๐๐๐	จำนวนระยะทางที่ดำเนินการได้ตามแบบ	ประชาชนมีเส้นทางการคมนาคมที่สะดวกยิ่งขึ้น	กองช่าง
๒๑	โครงการบุกเบิกถนนสายนาขี้เป็ดซอย ๑ จากสวนนางประคอง พลศรี - ซอยบ้านนางบุญเจือ ฉวาง หมู่ที่ ๓	เพื่อให้ประชาชนมีเส้นทางการคมนาคมที่สะดวก มีเส้นทางในการลำเลียงผลผลิตทางการเกษตรออกสู่ตลาด	บุกเบิกถนนสายนาขี้เป็ด ซอย ๑ จากสวนนางประคอง พลศรี - ซอยบ้านนางบุญเจือ ฉวาง หมู่ที่ ๓ ระยะทาง ๔X๒,๕๐๐ เมตร ผิวจราจร ๑๐,๐๐๐ ตารางเมตร	-	-	-	-	๒,๘๕๐,๐๐๐	จำนวนระยะทางที่ดำเนินการได้ตามแบบ	ประชาชนมีเส้นทางการคมนาคมที่สะดวกยิ่งขึ้น	กองช่าง

หมู่ที่ ๔

ที่	โครงการ	วัตถุประสงค์	เป้าหมาย (ผลผลิตของโครงการ)	งบประมาณ					ตัวชี้วัด (KPI)	ผลที่คาดว่าจะได้รับ	หน่วยงาน รับผิดชอบหลัก
				๒๕๖๖ (บาท)	๒๕๖๗ (บาท)	๒๕๖๘ (บาท)	๒๕๖๙ (บาท)	๒๕๗๐ (บาท)			
๒๒	โครงการบุกเบิกถนนจากสะพานควนลูกรัง-ฝายน้ำล้นบ้านโคกกรวด หมู่ที่ ๔	เพื่อให้ประชาชนมีเส้นทางคมนาคมที่สะดวกมีเส้นทางในการลำเลียงผลผลิตทางการเกษตรออกสู่ตลาด	บุกเบิกถนนจากสะพานควนลูกรัง-ฝายน้ำล้นบ้านโคกกรวด ระยะทาง ๕x๗๐๐ เมตร ผิวจรรยา ๓,๕๐๐ ตารางเมตร	๙๙๕,๐๐๐	-	-	-	-	จำนวนระยะทางที่ดำเนินการได้ตามแบบ	ประชาชนมีเส้นทางคมนาคมที่สะดวกยิ่งขึ้น	กองช่าง
๒๓	โครงการก่อสร้างสะพานคอนกรีตเสริมเหล็ก หมู่ที่ ๔	เพื่อให้ประชาชนมีเส้นทางคมนาคมที่สะดวกมีเส้นทางในการลำเลียงผลผลิตทางการเกษตรออกสู่ตลาด	ก่อสร้างสะพานคอนกรีตเสริมเหล็ก ระหว่างคลองควนลูกรัง – เส้นทางไปฝายน้ำล้นโคกกรวด ขนาดกว้าง ๔ เมตร ยาว ๙ เมตร	-	๙๘๐,๐๐๐	-	-	-	จำนวนผู้ใช้เส้นทาง	ประชาชนมีเส้นทางคมนาคมที่สะดวกยิ่งขึ้น	กองช่าง
๒๔	โครงการขยายผิวจราจรถนนลาดยางแอสฟัลท์ติกคอนกรีต บริเวณสามแยกหนองตรุด หมู่ที่ ๔	เพื่อให้ประชาชนมีเส้นทางคมนาคมที่สะดวก	ขยายผิวจราจรถนนลาดยางแอสฟัลท์ติกคอนกรีต บริเวณสามแยกหนองตรุด จำนวน ๓ ด้าน กว้างด้านละ ๑.๕ เมตร ยาว ๕๐ เมตร	-	-	๑๑๐,๐๐๐	-	-	จำนวนระยะทางที่ดำเนินการได้ตามแบบ	ประชาชนมีเส้นทางคมนาคมที่สะดวกยิ่งขึ้น	กองช่าง

ที่	โครงการ	วัตถุประสงค์	เป้าหมาย (ผลผลิตของโครงการ)	งบประมาณ					ตัวชี้วัด (KPI)	ผลที่คาดว่าจะ ได้รับ	หน่วยงาน รับผิดชอบหลัก
				๒๕๖๖ (บาท)	๒๕๖๗ (บาท)	๒๕๖๘ (บาท)	๒๕๖๙ (บาท)	๒๕๗๐ (บาท)			
๒๕	โครงการซ่อมแซม/ปรับปรุงถนนลาดยางสายบ้านเลนเดี่ยว หมู่ที่ ๔	เพื่อให้ประชาชนมีเส้นทางการคมนาคมที่สะดวก	ซ่อมแซม/ปรับปรุงผิวจราจรถนนลาดยางแอสฟัลท์ติกคอนกรีตสายบ้านเลนเดี่ยวพร้อมยกระดับถนนระยะทาง ๕ X ๙๐๐ เมตร ผิวจราจร ๔,๕๐๐ ตารางเมตร  ตอนที่ ๑ ระยะทาง ๕ X ๔๕๐ เมตร  ตอนที่ ๒ ระยะทาง ๕ X ๔๕๐ เมตร	-	-	-	๑,๑๓๐,๐๐๐	๑,๑๓๐,๐๐๐	จำนวนระยะทางที่ดำเนินการได้ตามแบบ	ประชาชนมีเส้นทางการคมนาคมที่สะดวกยิ่งขึ้น	กองช่าง
๒๖	โครงการซ่อมแซม/ปรับปรุงถนนหินคลุก หมู่ที่ ๔	เพื่อให้ประชาชนมีเส้นทางการคมนาคมที่สะดวก	ซ่อมแซม/ปรับปรุงถนนหินคลุก หมู่ที่ ๔ สายหนองกุ่มระยะทาง ๔ X ๑,๐๐๐ เมตร ผิวจราจร ๔,๐๐๐ ตารางเมตร	-	-	-	-	๔๓๐,๐๐๐	จำนวนระยะทางที่ดำเนินการได้ตามแบบ	ประชาชนมีเส้นทางการคมนาคมที่สะดวกยิ่งขึ้น	กองช่าง

ที่	โครงการ	วัตถุประสงค์	เป้าหมาย (ผลผลิตของโครงการ)	งบประมาณ					ตัวชี้วัด (KPI)	ผลที่คาดว่าจะได้รับ	หน่วยงาน รับผิดชอบหลัก
				๒๕๖๖ (บาท)	๒๕๖๗ (บาท)	๒๕๖๘ (บาท)	๒๕๖๙ (บาท)	๒๕๗๐ (บาท)			
๒๗	โครงการ ซ่อมแซม/ปรับปรุง ถนนลาดยาง สายสามแยก หนองกุน-สี่แยก ทางไปวิทยาลัย เทคนิคทุ่งสง หมู่ที่ ๔	เพื่อให้ประชาชน มีเส้นทาง คมนาคมที่ สะดวก	ซ่อมแซม/ปรับปรุงผิว จราจรถนนลาดยาง แอสฟัลท์ติกคอนกรีต จากสามแยกหนองกุน – สี่แยกทางไปวิทยาลัย เทคนิคทุ่งสง ระยะทาง ๔ X ๑,๐๐๐ เมตร ผิวจราจร ๔,๐๐๐ ตารางเมตร  <u>ตอนที่ ๑</u> ระยะทาง ๔ X ๕๐๐ เมตร ผิวจราจร ๒,๐๐๐ ตารางเมตร  <u>ตอนที่ ๒</u> ระยะทาง ๔ X ๕๐๐ เมตร ผิวจราจร ๒,๐๐๐ ตารางเมตร	-	๗๐๐,๐๐๐	-	-	๗๐๐,๐๐๐	จำนวน ระยะทาง ที่ดำเนินการ ได้ตามแบบ	ประชาชนมี เส้นทาง คมนาคมที่ สะดวกยิ่งขึ้น	กองช่าง

ที่	โครงการ	วัตถุประสงค์	เป้าหมาย (ผลผลิตของโครงการ)	งบประมาณ					ตัวชี้วัด (KPI)	ผลที่คาดว่าจะ ได้รับ	หน่วยงาน รับผิดชอบหลัก
				๒๕๖๖ (บาท)	๒๕๖๗ (บาท)	๒๕๖๘ (บาท)	๒๕๖๙ (บาท)	๒๕๗๐ (บาท)			
๒๘	โครงการบุกเบิก ถนนจากสาย หนองพุก – พื้นที่ ถนนเทศบาล เมืองทุ่งสง (ศูนย์จักรกล เทศบาลเมืองทุ่งสง) หมู่ที่ ๔	เพื่อให้ประชาชน มีเส้นทาง คมนาคมที่ สะดวก	บุกเบิกถนนจากสายหนอง พุก – พื้นที่ถนนเทศบาล เมืองทุ่งสง (ศูนย์จักรกล เทศบาลเมืองทุ่งสง) ระยะทาง ๕๕๑,๕๐๐ เมตร ผิวจราจร ๗,๕๐๐ ตารางเมตร	-	-	-	-	๒,๑๔๐,๐๐๐	จำนวน ระยะทาง ที่ดำเนินการ ได้ตามแบบ	ประชาชนมี เส้นทาง คมนาคมที่ สะดวกยิ่งขึ้น	กองช่าง
๒๙	โครงการปรับปรุง ถนนคอนกรีต เสริมเหล็กสาย หน้าวัดชายคลอง หมู่ที่ ๔	เพื่อให้ประชาชน มีเส้นทาง คมนาคมที่ สะดวก และแก้ไขปัญหา น้ำท่วมถนน	ปรับปรุงถนนคอนกรีต เสริมเหล็กสายหน้าวัดชาย คลอง โดยดำเนินการ ยกระดับถนนและก่อสร้าง ถนน ระยะทาง ๕๕๖๐๐ เมตร ผิวจราจร ๓,๐๐๐ ตารางเมตร	-	-	-	-	๒,๒๕๐,๐๐๐	จำนวน ระยะทาง ที่ดำเนินการ ได้ตามแบบ	ประชาชนมี เส้นทาง คมนาคมที่ สะดวกยิ่งขึ้น	กองช่าง
๓๐	โครงการก่อสร้าง ถนนคอนกรีต เสริมเหล็ก ซอย บ้านนางวรรณ อินทร์ชัย –บ้าน นางจินดา พลภักดี หมู่ที่ ๔	เพื่อให้ประชาชน มีเส้นทาง คมนาคมที่ สะดวก	ก่อสร้างถนนคอนกรีต เสริมเหล็ก ซอยบ้านนาง วรรณ อินทร์ชัย –บ้าน นางจินดา พลภักดี ระยะทาง ๔๓๐๐ เมตร ผิวจราจร ๑,๒๐๐ ตารางเมตร	-	-	-	-	๘๒๐,๐๐๐	จำนวน ระยะทาง ที่ดำเนินการ ได้ตามแบบ	ประชาชนมี เส้นทาง คมนาคมที่ สะดวกยิ่งขึ้น	กองช่าง

ที่	โครงการ	วัตถุประสงค์	เป้าหมาย (ผลผลิตของโครงการ)	งบประมาณ					ตัวชี้วัด (KPI)	ผลที่คาดว่าจะได้รับ	หน่วยงาน รับผิดชอบหลัก
				๒๕๖๖ (บาท)	๒๕๖๗ (บาท)	๒๕๖๘ (บาท)	๒๕๖๙ (บาท)	๒๕๗๐ (บาท)			
๓๑	โครงการ ซ่อมแซม/ปรับปรุง ถนนลาดยาง สายวัดชายคลอง- บ้านโคกกรวด หมู่ที่ ๔	เพื่อให้ประชาชน มีเส้นทาง คมนาคมที่ สะดวก	ซ่อมแซม/ปรับปรุงผิวจราจร ถนนลาดยาง แอสฟัลท์ติกคอนกรีต ถนนสายวัดชายคลอง-บ้าน โคกกรวด -ต่อเขตตำบล หนองหงส์ ระยะทาง ๔X๑,๐๐๐ เมตร ผิวจราจร ๔,๐๐๐ ตารางเมตร  <u>ตอนที่ ๑</u> ระยะทาง ๔ X ๕๐๐ เมตร ผิวจราจร ๒,๐๐๐ ตารางเมตร  <u>ตอนที่ ๒</u> ระยะทาง ๔ X ๕๐๐ เมตร ผิวจราจร ๒,๐๐๐ ตารางเมตร	-	-	-	๗๐๐,๐๐๐	๗๐๐,๐๐๐	จำนวน ระยะทาง ที่ดำเนินการ ได้ตามแบบ	ประชาชนมี เส้นทาง คมนาคมที่ สะดวกยิ่งขึ้น	กองช่าง

หมู่ที่ ๕

ที่	โครงการ	วัตถุประสงค์	เป้าหมาย (ผลผลิตของโครงการ)	งบประมาณ					ตัวชี้วัด (KPI)	ผลที่คาดว่าจะได้รับ	หน่วยงาน รับผิดชอบหลัก
				๒๕๖๖ (บาท)	๒๕๖๗ (บาท)	๒๕๖๘ (บาท)	๒๕๖๙ (บาท)	๒๕๗๐ (บาท)			
๓๒	โครงการก่อสร้างถนนคอนกรีตเสริมเหล็ก จาก หมู่ที่ ๕ - หมู่ที่ ๑๐ ตำบลควนกรด	เพื่อให้ประชาชนมีเส้นทางการคมนาคมที่สะดวก	ก่อสร้างถนนคอนกรีตเสริมเหล็ก จาก หมู่ที่ ๕ - หมู่ที่ ๑๐ ระยะทาง ๕ X ๓๐๐ เมตร ผิวจราจร ๑,๕๐๐ ตารางเมตร	๑,๐๐๐,๐๐๐	-	-	-	-	จำนวนระยะทางที่ดำเนินการได้ตามแบบ	ประชาชนมีเส้นทางการคมนาคมที่สะดวกยิ่งขึ้น	กองช่าง
๓๓	โครงการบุกเบิกถนนจากบล็อกบริเวณข้างบ้านนางสาวเพ็ญศรี เพชรมาศศรี - ถนนสายนาโนไฮ หมู่ที่ ๕	เพื่อให้ประชาชนมีเส้นทางการคมนาคมที่สะดวก	บุกเบิกถนนจากบล็อกบริเวณข้างบ้านนางสาวเพ็ญศรี เพชรมาศศรี (เลียบบตามแนวเขตสายไฟฟ้าแรงสูง) - ถนนสายนาโนไฮ ระยะทาง ๕ X ๕๐๐ เมตร ผิวจราจร ๒,๕๐๐ ตารางเมตร	-	๗๑๕,๐๐๐	-	-	-	จำนวนระยะทางที่ดำเนินการได้ตามแบบ	ประชาชนมีเส้นทางการคมนาคมที่สะดวกยิ่งขึ้น	กองช่าง
๓๔	โครงการก่อสร้างถนนคอนกรีตเสริมเหล็กสายเลียบบเหมืองกลาง หมู่ที่ ๕	เพื่อให้ประชาชนมีเส้นทางการคมนาคมที่สะดวก	ก่อสร้างถนนคอนกรีตเสริมเหล็กสายเลียบบเหมืองกลาง ซอย ๖ จากถนนทุ่งสง-บางขัน ถึง ถนนทุ่งสง-ทุ่งใหญ่ ระยะทาง ๕ X ๓๐๐ เมตร ผิวจราจร ๓,๕๐๐ ตารางเมตร	-	-	๒,๔๐๐,๐๐๐	-	-	จำนวนระยะทางที่ดำเนินการได้ตามแบบ	ประชาชนมีเส้นทางการคมนาคมที่สะดวกยิ่งขึ้น	กองช่าง

ที่	โครงการ	วัตถุประสงค์	เป้าหมาย (ผลผลิตของโครงการ)	งบประมาณ					ตัวชี้วัด (KPI)	ผลที่คาดว่าจะได้รับ	หน่วยงาน รับผิดชอบหลัก
				๒๕๖๖ (บาท)	๒๕๖๗ (บาท)	๒๕๖๘ (บาท)	๒๕๖๙ (บาท)	๒๕๗๐ (บาท)			
๓๕	โครงการปรับปรุง/ซ่อมแซมถนนลาดยางแอสฟัลท์ติกคอนกรีตจากบ้านนางอนงค์พรหมดนตรี – บ้านนางพร้อมรัตนพันธ์ หมู่ที่ ๕	เพื่อให้ประชาชนมีเส้นทางการคมนาคมที่สะดวก	ปรับปรุง/ซ่อมแซมผิวจราจรถนนลาดยางแอสฟัลท์ติกคอนกรีตจากบ้านนางอนงค์พรหมดนตรี – บ้านนางพร้อมรัตนพันธ์ ระยะทาง ๔x๕๐๐ เมตร ผิวจราจร ๒,๐๐๐ ตารางเมตร	-	-	-	๗๐๐,๐๐๐	-	จำนวนระยะทางที่ดำเนินการได้ตามแบบ	ประชาชนมีเส้นทางการคมนาคมที่สะดวกยิ่งขึ้น	กองช่าง
๓๖	โครงการปรับปรุง/ซ่อมแซมผิวจราจรถนนลาดยางแอสฟัลท์ติกคอนกรีตสายซอย ๗ บ้านโคกบก	เพื่อให้ประชาชนมีเส้นทางการคมนาคมที่สะดวก	ปรับปรุง/ซ่อมแซมผิวจราจรถนนลาดยางแอสฟัลท์ติกคอนกรีตสายซอย ๗ บ้านโคกบก ระยะทาง ๕x๑,๐๐๐ เมตร ผิวจราจร ๕,๐๐๐ ตารางเมตร <u>ตอนที่ ๑</u> ระยะทาง ๕x๕๐๐ เมตร <u>ตอนที่ ๒</u> ระยะทาง ๕x๕๐๐ เมตร	-	-	-	๘๗๕,๐๐๐	๘๗๕,๐๐๐	จำนวนระยะทางที่ดำเนินการได้ตามแบบ	ประชาชนมีเส้นทางการคมนาคมที่สะดวกยิ่งขึ้น	กองช่าง
๓๗	โครงการก่อสร้างบล็อกคอนกรีตถนนสายเลียบบนเมืองกลาง หมู่ที่ ๕	เพื่อความสะดวกในการสัญจร	ก่อสร้างบล็อกคอนกรีตถนนสายเลียบบนเมืองกลาง (ตรงข้ามถนนทางเข้าวัดชายคลอง ข้างร้านวัสดุก่อสร้าง) หมู่ที่ ๕ ระยะทาง ๓๐ เมตร	-	-	-	-	๑,๐๐๐,๐๐๐	จำนวนเส้นทางการคมนาคมที่เป็นมาตรฐาน	ประชาชนมีเส้นทางการคมนาคมที่สะดวกยิ่งขึ้น	กองช่าง

หมู่ที่ ๖

ที่	โครงการ	วัตถุประสงค์	เป้าหมาย (ผลผลิตของโครงการ)	งบประมาณ					ตัวชี้วัด (KPI)	ผลที่คาดว่าจะได้รับ	หน่วยงาน รับผิดชอบหลัก
				๒๕๖๖ (บาท)	๒๕๖๗ (บาท)	๒๕๖๘ (บาท)	๒๕๖๙ (บาท)	๒๕๗๐ (บาท)			
๓๘	โครงการก่อสร้างถนนคอนกรีตเสริมเหล็ก หมู่ที่ ๖ จากบ้านนางหนูจวน ทองเนื้อห้า - บ้านนางเพ็ญแจ่มศรี	เพื่อให้ประชาชนมีเส้นทางการคมนาคมที่สะดวก	ก่อสร้างถนนคอนกรีตเสริมเหล็ก จากบ้านนางหนูจวน ทองเนื้อห้า - บ้านนางเพ็ญแจ่มศรี ตอนที่ ๓ ระยะทาง ๔X๑๐๐ เมตร ผิวจราจร ๔๐๐ ตารางเมตร	๒๘๐,๐๐๐	-	-	-	-	จำนวนระยะทางที่ดำเนินการได้ตามแบบ	ประชาชนมีเส้นทางการคมนาคมที่สะดวกยิ่งขึ้น	กองช่าง
๓๙	โครงการก่อสร้างถนนคอนกรีตเสริมเหล็ก หมู่ที่ ๖ สายหนองพุก จากบ้านนายนิത്യ - บ้านนายจ้านง	เพื่อให้ประชาชนมีเส้นทางการคมนาคมที่สะดวก	ก่อสร้างถนนคอนกรีตเสริมเหล็ก สายหนองพุก (ตอนที่ ๓) จากบ้านนายนิത്യ-บ้านนายจ้านง ระยะทาง ๔X๑๕๐ เมตร ผิวจราจร ๖๐๐ ตารางเมตร	-	๔๑๐,๐๐๐	-	-	-	จำนวนระยะทางที่ดำเนินการได้ตามแบบ	ประชาชนมีเส้นทางการคมนาคมที่สะดวกยิ่งขึ้น	กองช่าง
๔๐	โครงการก่อสร้างถนนคอนกรีตเสริมเหล็ก หมู่ที่ ๖ สายหนองพุก - บ้านนางลำดวน เกิดศรี	เพื่อให้ประชาชนมีเส้นทางการคมนาคมที่สะดวก	ก่อสร้างถนนคอนกรีตเสริมเหล็ก สายหนองพุก -บ้านนางลำดวน เกิดศรี ระยะทาง ๔X๕๖๐ เมตร ผิวจราจร ๑,๘๕๐ ตารางเมตร	-	-	๑,๒๕๐,๐๐๐	-	-	จำนวนระยะทางที่ดำเนินการได้ตามแบบ	ประชาชนมีเส้นทางการคมนาคมที่สะดวกยิ่งขึ้น	กองช่าง

ที่	โครงการ	วัตถุประสงค์	เป้าหมาย (ผลผลิตของโครงการ)	งบประมาณ					ตัวชี้วัด (KPI)	ผลที่คาดว่าจะ ได้รับ	หน่วยงาน รับผิดชอบหลัก
				๒๕๖๖ (บาท)	๒๕๖๗ (บาท)	๒๕๖๘ (บาท)	๒๕๖๙ (บาท)	๒๕๗๐ (บาท)			
๔๑	โครงการก่อสร้างถนนคอนกรีตเสริมเหล็กซอยหุซัง หมู่ที่ ๖ จากบ้านนายโสภณ จริตงาม-บ้านนายสมนึก จริตงาม	เพื่อให้ประชาชนมีเส้นทางการคมนาคมที่สะดวก	ก่อสร้างถนนคอนกรีตเสริมเหล็กซอยหุซัง จากบ้านนายโสภณ จริตงาม-บ้านนายสมนึก จริตงาม ระยะทาง ๔x๑๐๐ เมตร ผิวจราจร ๔๐๐ ตารางเมตร	-	-	-	๒๘๐,๐๐๐	-	จำนวนระยะทางที่ดำเนินการได้ตามแบบ	ประชาชนมีเส้นทางการคมนาคมที่สะดวกยิ่งขึ้น	กองช่าง
๔๒	โครงการบุกเบิกถนนสายบ้านตก-บ้านนายเล็ก แซ่แดง หมู่ที่ ๖	เพื่อให้ประชาชนมีเส้นทางการคมนาคมที่สะดวก มีเส้นทางในการลำเลียงผลผลิตทางการเกษตรออกสู่ตลาด	บุกเบิกถนนสายบ้านตก-บ้านนายเล็ก แซ่แดง ระยะทาง ๔x๒๐๐ เมตร ผิวจราจร ๘๐๐ ตารางเมตร	-	-	-	-	๒๓๐,๐๐๐	จำนวนระยะทางที่ดำเนินการได้ตามแบบ	ประชาชนมีเส้นทางการคมนาคมที่สะดวกยิ่งขึ้น	กองช่าง
๔๓	โครงการบุกเบิกถนน หมู่ที่ ๖ จากบ้านนายสมปอง-วังขรี	เพื่อให้ประชาชนมีเส้นทางการคมนาคมที่สะดวก มีเส้นทางในการลำเลียงผลผลิตทางการเกษตรออกสู่ตลาด	บุกเบิกถนนจากบ้านนายสมปอง-วังขรี ระยะทาง ๔x๑,๘๐๐ เมตร ผิวจราจร ๗๒๐๐ ตารางเมตร	-	-	-	-	๒,๑๐๐,๐๐๐	จำนวนระยะทางที่ดำเนินการได้ตามแบบ	ประชาชนมีเส้นทางการคมนาคมที่สะดวกยิ่งขึ้น	กองช่าง

ที่	โครงการ	วัตถุประสงค์	เป้าหมาย (ผลผลิตของโครงการ)	งบประมาณ					ตัวชี้วัด (KPI)	ผลที่คาดว่าจะได้รับ	หน่วยงาน รับผิดชอบหลัก
				๒๕๖๖ (บาท)	๒๕๖๗ (บาท)	๒๕๖๘ (บาท)	๒๕๖๙ (บาท)	๒๕๗๐ (บาท)			
๔๔	โครงการก่อสร้างถนนคอนกรีตเสริมเหล็ก หมู่ที่ ๖ จากบ้านนายสาวท รัตนพันธ์ - บ้านนายนัด สุชาติพงศ์	เพื่อให้ประชาชนมีเส้นทางการคมนาคมที่สะดวก	ก่อสร้างถนนคอนกรีตเสริมเหล็ก จากบ้านนายสาวท รัตนพันธ์ -บ้านนายนัด สุชาติพงศ์ ระยะทาง ๔X๕๘๐ เมตร ผิวจราจร ๒,๓๒๐ ตารางเมตร	-	-	-	-	๑,๕๘๐,๐๐๐	จำนวนระยะทางที่ดำเนินการได้ตามแบบ	ประชาชนมีเส้นทางการคมนาคมที่สะดวกยิ่งขึ้น	กองช่าง
๔๕	โครงการซ่อมแซม/ปรับปรุงถนนหินคลุก หมู่ที่ ๖	เพื่อให้ประชาชนมีเส้นทางการคมนาคมที่สะดวก	ซ่อมแซม/ปรับปรุงถนนหินคลุก หมู่ที่ ๖ จำนวน ๓ สาย ๑.สายบ่อกอกชลประทาน-เขื่อนวังอี้อย ระยะทาง ๕X๑,๐๐๐ เมตร ๒.สายบ้านนายสถิต คำแหง-บ้านนายคะนอง เพชรที่วัง ระยะทาง ๔X๑๓๐ เมตร ๓.สายบ้านเล จากสะพานวังอี้อย - บ้านนายสมชาย ระยะทาง ๕ X ๘๐๐ เมตร	-	-	๕๓๐,๐๐๐	๑๐๐,๐๐๐	๕๐๐,๐๐๐	จำนวนระยะทางที่ดำเนินการได้ตามแบบ	ประชาชนมีเส้นทางการคมนาคมที่สะดวกยิ่งขึ้น	กองช่าง

หมู่ที่ ๗

ที่	โครงการ	วัตถุประสงค์	เป้าหมาย (ผลผลิตของโครงการ)	งบประมาณ					ตัวชี้วัด (KPI)	ผลที่คาดว่าจะได้รับ	หน่วยงาน รับผิดชอบหลัก
				๒๕๖๖ (บาท)	๒๕๖๗ (บาท)	๒๕๖๘ (บาท)	๒๕๖๙ (บาท)	๒๕๗๐ (บาท)			
๔๖	โครงการปรับปรุง/ซ่อมแซมผิวจราจรถนนลาดยางแอสฟัลต์ติกคอนกรีต หมู่ที่ ๗ จากสามแยกศาลาอเนกประสงค์ - หมู่ที่ ๓	เพื่อให้ประชาชนมีเส้นทางการคมนาคมที่สะดวก	ปรับปรุง/ซ่อมแซมผิวจราจรถนนลาดยางแอสฟัลต์ติกคอนกรีต หมู่ที่ ๗ จากสามแยกศาลาอเนกประสงค์-หมู่ที่ ๓ ระยะทาง ๖ x ๑,๐๐๐ เมตร ผิวจราจร ๖,๐๐๐ ตารางเมตร  <u>ตอนที่ ๑</u> ระยะทาง ๖ x ๕๐๐ เมตร ผิวจราจร ๓,๐๐๐ ตารางเมตร  <u>ตอนที่ ๒</u> ระยะทาง ๖ x ๕๐๐ เมตร ผิวจราจร ๓,๐๐๐ ตารางเมตร	๑,๐๕๐,๐๐๐	๑,๐๕๐,๐๐๐	-	-	-	จำนวนระยะทางที่ดำเนินการได้ตามแบบ	ประชาชนมีเส้นทางการคมนาคมที่สะดวกยิ่งขึ้น	กองช่าง

ที่	โครงการ	วัตถุประสงค์	เป้าหมาย (ผลผลิตของโครงการ)	งบประมาณ					ตัวชี้วัด (KPI)	ผลที่คาดว่าจะได้รับ	หน่วยงาน รับผิดชอบหลัก
				๒๕๖๖ (บาท)	๒๕๖๗ (บาท)	๒๕๖๘ (บาท)	๒๕๖๙ (บาท)	๒๕๗๐ (บาท)			
๔๗	โครงการปรับปรุง/ ซ่อมแซมผิวจราจร ถนนลาดยางแอส ฟัลท์ติกคอนกรีต หมู่ที่ ๗ จากสามแยกบ้าน นายประจวบ ทองกระจ่าง - หมู่ที่ ๒	เพื่อให้ ประชาชนมี เส้นทางการ คมนาคมที่ สะดวก	ปรับปรุง/ซ่อมแซม ผิวจราจรถนนลาดยาง แอสฟัลท์ติกคอนกรีต หมู่ที่ ๗ จากสามแยกบ้านนาย ประจวบ ทองกระจ่าง - หมู่ที่ ๒ ระยะทาง ๖x๗๐๐ เมตร ผิวจราจร ๔,๒๐๐ ตารางเมตร  ตอนที่ ๑ ระยะทาง ๖ x ๓๕๐ เมตร ผิวจราจร ๒,๑๐๐ ตารางเมตร  ตอนที่ ๒ ระยะทาง ๖ x ๓๕๐ เมตร ผิวจราจร ๒,๑๐๐ ตารางเมตร	๗๓๕,๐๐๐	๗๓๕,๐๐๐	-	-	-	จำนวน ระยะทาง ที่ดำเนินการ ได้ตามแบบ	ประชาชนมี เส้นทางการ คมนาคมที่ สะดวกยิ่งขึ้น	กองช่าง
๔๘	โครงการเสริมไหล่ ทางถนนคอนกรีต สายบ้านนาย ประสิทธิ์ รัตนบุรี หมู่ที่ ๗	เพื่อให้ ประชาชนมี เส้นทางการ คมนาคมที่ สะดวก	เสริมไหล่ทางถนน คอนกรีต สายบ้านนาย ประสิทธิ์ รัตนบุรี กว้างข้างละ ๑ เมตร ยาว ๕๐๐ เมตร	-	-	๖๘๐,๐๐๐	-	-	จำนวน ระยะทาง ที่ดำเนินการ ได้ตามแบบ	ประชาชนมี เส้นทางการ คมนาคมที่ สะดวกยิ่งขึ้น	กองช่าง

ที่	โครงการ	วัตถุประสงค์	เป้าหมาย (ผลผลิตของโครงการ)	งบประมาณ					ตัวชี้วัด (KPI)	ผลที่คาดว่าจะ ได้รับ	หน่วยงาน รับผิดชอบหลัก
				๒๕๖๖ (บาท)	๒๕๖๗ (บาท)	๒๕๖๘ (บาท)	๒๕๖๙ (บาท)	๒๕๗๐ (บาท)			
๔๙	โครงการเสริมไหล่ ทางถนนคอนกรีต สายบ้านนาย วิรัตน์ ปานทน หมู่ที่ ๗	เพื่อให้ ประชาชนมี เส้นทาง คมนาคมที่ สะดวก	เสริมไหล่ทางถนน คอนกรีต สายบ้าน นายวิรัตน์ ปานทน กว้างข้างละ ๑ เมตร ยาว ๔๕๐ เมตร	-	-	-	๖๒๐,๐๐๐	-	จำนวน ระยะทาง ที่ดำเนินการ ได้ตามแบบ	ประชาชนมี เส้นทาง คมนาคมที่ สะดวกยิ่งขึ้น	กองช่าง
๕๐	โครงการ ซ่อมแซม/ ปรับปรุง ถนนหินคลุก หมู่ที่ ๗	เพื่อให้ประชาชน มีเส้นทาง คมนาคมที่ สะดวก	ซ่อมแซม/ปรับปรุง ถนนหินคลุก จำนวน ๒ สาย ๑.สายบ้านจ่ามนต์ ระยะทาง ๓ X ๑๕๐ เมตร ผิวจราจร ๔๕๐ ตารางเมตร  ๒.สายเลียบริมฝั่งวังควาย ระยะทาง ๕ X ๑,๐๐๐ เมตร ผิวจราจร ๕,๐๐๐ ตารางเมตร	-	-	-	๕๐,๐๐๐	๕๓๐,๐๐๐	จำนวน ระยะทาง ที่ดำเนินการ ได้ตามแบบ	ประชาชนมี เส้นทาง คมนาคมที่สะดวก ยิ่งขึ้น	กองช่าง
๕๑	โครงการบุกเบิกถนน จากบ้านนายสุวิทย์ พรหมดนตรี - ถนนเลียบริมฝั่ง หมู่ที่ ๗	เพื่อให้ประชาชน มีเส้นทาง คมนาคมที่ สะดวก มีเส้นทางในการ ลำเลียงผลผลิต ทางการเกษตร ออกสู่ตลาด	บุกเบิกถนนจากบ้าน นายสุวิทย์ พรหมดนตรี - ถนนเลียบริมฝั่ง หมู่ที่ ๗ ระยะทาง ๖ x ๑,๐๐๐ เมตร ผิวจราจร ๖,๐๐๐ ตารางเมตร	-	-	-	-	๑,๗๑๐,๐๐๐	จำนวน ระยะทาง ที่ดำเนินการ ได้ตามแบบ	ประชาชนมี เส้นทาง คมนาคมที่สะดวก ยิ่งขึ้น	กองช่าง

ที่	โครงการ	วัตถุประสงค์	เป้าหมาย (ผลผลิตของโครงการ)	งบประมาณ					ตัวชี้วัด (KPI)	ผลที่คาดว่าจะ ได้รับ	หน่วยงาน รับผิดชอบหลัก
				๒๕๖๖ (บาท)	๒๕๖๗ (บาท)	๒๕๖๘ (บาท)	๒๕๖๙ (บาท)	๒๕๗๐ (บาท)			
๕๒	โครงการบุกเบิก ถนนสายบ้านนาย ประสิทธิ์ รัตนบุรี หมู่ที่ ๗	เพื่อให้ประชาชนมี เส้นทางการ คมนาคมที่สะดวก มีเส้นทางในการ ลำเลียงผลผลิต ทางการเกษตร ออกสู่ตลาด	บุกเบิกถนน หมู่ที่ ๗ สายบ้านนายประสิทธิ์ รัตนบุรี ระยะทาง ๖ x ๑,๐๐๐ เมตร ผิวจราจร ๖,๐๐๐ ตารางเมตร	-	-	-	-	๑,๗๑๐,๐๐๐	จำนวน ระยะทาง ที่ดำเนินการ ได้ตามแบบ	ประชาชนมี เส้นทางการ คมนาคมที่สะดวก ยิ่งขึ้น	กองช่าง
๕๓	โครงการบุกเบิก ถนนสายเลียบริม เหมืองวังควาย (ตอนที่๒) –ถนนสาย หนองผ้า หมู่ที่ ๗	เพื่อให้ประชาชนมี เส้นทางการ คมนาคมที่สะดวก มีเส้นทางในการ ลำเลียงผลผลิต ทางการเกษตร ออกสู่ตลาด	บุกเบิกถนน สายเลียบริม เหมืองวังควาย (ตอนที่ ๒) – ถนนสายหนองผ้า ระยะทาง ๖ x ๑,๐๐๐ เมตร ผิวจราจร ๖,๐๐๐ ตารางเมตร	-	-	-	-	๑,๗๑๐,๐๐๐	จำนวน ระยะทาง ที่ดำเนินการ ได้ตามแบบ	ประชาชนมี เส้นทางการ คมนาคมที่สะดวก ยิ่งขึ้น	กองช่าง
๕๔	โครงการก่อสร้าง ถนนคอนกรีต เสริมเหล็ก สายเลียบริม เหมืองวังควาย (ตอนที่ ๑) หมู่ที่ ๗	เพื่อให้ประชาชน มีเส้นทางการ คมนาคมที่ สะดวก	ก่อสร้างถนนคอนกรีต เสริมเหล็กสายเลียบริม เหมืองวังควาย (ตอนที่ ๑) ระยะทาง ๖ x ๑,๐๐๐ เมตร ผิวจราจร ๖,๐๐๐ ตารางเมตร	-	-	-	-	๑,๗๑๐,๐๐๐	จำนวน ระยะทาง ที่ดำเนินการ ได้ตามแบบ	ประชาชนมี เส้นทางการ คมนาคมที่ สะดวกยิ่งขึ้น	กองช่าง

หมู่ที่ ๘

ที่	โครงการ	วัตถุประสงค์	เป้าหมาย (ผลผลิตของโครงการ)	งบประมาณ					ตัวชี้วัด (KPI)	ผลที่คาดว่าจะได้รับ	หน่วยงาน รับผิดชอบหลัก
				๒๕๖๖ (บาท)	๒๕๖๗ (บาท)	๒๕๖๘ (บาท)	๒๕๖๙ (บาท)	๒๕๗๐ (บาท)			
๕๕	โครงการก่อสร้างถนนคอนกรีตเสริมเหล็ก ซอย ๕ หมู่ที่ ๘	เพื่อให้ประชาชนมีเส้นทางคมนาคมที่สะดวก	ก่อสร้างถนนคอนกรีตเสริมเหล็ก ซอย ๕ ระยะทาง ๔x๒๕๐ เมตร ผิวจราจร ๑,๐๐๐ ตารางเมตร	๖๘๐,๐๐๐	-	-	-	-	จำนวนระยะทางที่ดำเนินการได้ตามแบบ	ประชาชนมีเส้นทางคมนาคมที่สะดวกยิ่งขึ้น	กองช่าง
๕๖	โครงการปรับปรุงถนนลาดยางสายสามแยกโรงประชุม หมู่ที่ ๘ - ต่อเขต หมู่ที่ ๗ ตำบลที่วัง	เพื่อให้ประชาชนมีเส้นทางคมนาคมที่สะดวก	ปรับปรุงถนนลาดยางแอสฟัลท์ติกคอนกรีตสายสามแยกโรงประชุม หมู่ที่ ๘ - ต่อเขต หมู่ที่ ๗ ตำบลที่วัง ระยะทาง ๕x๘๐๐ เมตร ผิวจราจร ๔,๐๐๐ ตารางเมตร <u>ตอนที่ ๑</u> ระยะทาง ๕x๔๐๐ เมตร ผิวจราจร ๒,๐๐๐ ตารางเมตร <u>ตอนที่ ๒</u> ระยะทาง ๕x๔๐๐ เมตร ผิวจราจร ๒,๐๐๐ ตารางเมตร	-	๗๐๐,๐๐๐	๗๐๐,๐๐๐	-	-	จำนวนระยะทางที่ดำเนินการได้ตามแบบ	ประชาชนมีเส้นทางคมนาคมที่สะดวกยิ่งขึ้น	กองช่าง

ที่	โครงการ	วัตถุประสงค์	เป้าหมาย (ผลผลิตของโครงการ)	งบประมาณ					ตัวชี้วัด (KPI)	ผลที่คาดว่าจะได้รับ	หน่วยงาน รับผิดชอบหลัก
				๒๕๖๖ (บาท)	๒๕๖๗ (บาท)	๒๕๖๘ (บาท)	๒๕๖๙ (บาท)	๒๕๗๐ (บาท)			
๕๗	โครงการซ่อมแซมปรับปรุงถนนสายสามแยกบ้านนายไฟโรจน์ หมู่ที่ ๘ - ต่อเขต หมู่ที่ ๑๑ ตำบลที่วัง	เพื่อให้ประชาชนมีเส้นทางการคมนาคมที่สะดวก	ซ่อมแซมปรับปรุงถนนสายสามแยกบ้านนายไฟโรจน์ หมู่ที่ ๘ - ต่อเขต หมู่ที่ ๑๑ ตำบลที่วัง ระยะทาง ๕X๒,๒๐๐ เมตร ผิวจราจร ๑๑,๐๐๐ ตารางเมตร <u>ตอนที่ ๑</u> ระยะทาง ๕X๔๔๐ เมตร ผิวจราจร ๒,๒๐๐ ตารางเมตร <u>ตอนที่ ๒</u> ระยะทาง ๕X๔๔๐ เมตร ผิวจราจร ๒,๒๐๐ ตารางเมตร <u>ตอนที่ ๓</u> ระยะทาง ๕X๔๔๐ เมตร ผิวจราจร ๒,๒๐๐ ตารางเมตร <u>ตอนที่ ๔</u> ระยะทาง ๕X๔๔๐ เมตร ผิวจราจร ๒,๒๐๐ ตารางเมตร <u>ตอนที่ ๕</u> ระยะทาง ๕X๔๔๐ เมตร ผิวจราจร ๒,๒๐๐ ตารางเมตร	๗๗๐,๐๐๐	๗๗๐,๐๐๐	๗๗๐,๐๐๐	๗๗๐,๐๐๐	๗๗๐,๐๐๐	จำนวนระยะทางที่ดำเนินการได้ตามแบบ	ประชาชนมีเส้นทางการคมนาคมที่สะดวกยิ่งขึ้น	กองช่าง

ที่	โครงการ	วัตถุประสงค์	เป้าหมาย (ผลผลิตของโครงการ)	งบประมาณ					ตัวชี้วัด (KPI)	ผลที่คาดว่าจะได้รับ	หน่วยงาน รับผิดชอบหลัก
				๒๕๖๖ (บาท)	๒๕๖๗ (บาท)	๒๕๖๘ (บาท)	๒๕๖๙ (บาท)	๒๕๗๐ (บาท)			
๕๘	โครงการก่อสร้างถนนคอนกรีตเสริมเหล็ก ซอย ๓ จากบ้านผู้ใหญ่สมหมาย-สามแยกหนองไทร หมู่ที่ ๘	เพื่อให้ประชาชนมีเส้นทางคมนาคมที่สะดวก	ก่อสร้างถนนคอนกรีตเสริมเหล็ก ซอย ๓ จากบ้านผู้ใหญ่สมหมาย-สามแยกหนองไทร (ตอนที่ ๒) ระยะทาง ๓ X ๕๐ เมตร ผิวจราจร ๑๕๐ ตารางเมตร	-	-	๑๑๐,๐๐๐	-		จำนวนระยะทางที่ดำเนินการได้ตามแบบ	ประชาชนมีเส้นทางคมนาคมที่สะดวกยิ่งขึ้น	กองช่าง
๕๙	โครงการปรับปรุง/ซ่อมแซมถนนลาดยางจากสามแยกบ้านนางละออง จันทรชุม หมู่ที่ ๘ - ต่อเขต หมู่ที่ ๗ ตำบลที่วัง	เพื่อให้ประชาชนมีเส้นทางคมนาคมที่สะดวก	ปรับปรุง/ซ่อมแซมถนนลาดยางแอสฟัลท์ติกคอนกรีตจากสามแยกบ้านนางละออง จันทรชุม หมู่ที่ ๘ - ต่อเขต หมู่ที่ ๗ ตำบลที่วัง ๑.ปูทับผิวจราจรเดิม ตอนที่ ๓ ระยะทาง ๕X ๖๕๐ เมตร ผิวจราจร ๓,๒๕๐ ตารางเมตร ๒.ซ่อมแซม/ปรับปรุงระยะทาง ๕X ๖๐๐ เมตร ผิวจราจร ๓,๐๐๐ ตารางเมตร	-	-	-	๑,๑๕๐,๐๐๐	๑,๐๕๐,๐๐๐	จำนวนระยะทางที่ดำเนินการได้ตามแบบ	ประชาชนมีเส้นทางคมนาคมที่สะดวกยิ่งขึ้น	กองช่าง
๖๐	โครงการซ่อมแซม/ปรับปรุงถนนหินคลุก หมู่ที่ ๘	เพื่อให้ประชาชนมีเส้นทางคมนาคมที่สะดวก	ซ่อมแซม/ปรับปรุงถนนหินคลุก จากบ้านนางสมบัติ-ต่อเขต หมู่ที่ ๗ ตำบลที่วัง ระยะทาง ๔X๕๐๐ เมตร ผิวจราจร ๒,๐๐๐ ตารางเมตร	-	-	๒๑๐,๐๐๐	-	-	จำนวนระยะทางที่ดำเนินการได้ตามแบบ	ประชาชนมีเส้นทางคมนาคมที่สะดวกยิ่งขึ้น	กองช่าง

ที่	โครงการ	วัตถุประสงค์	เป้าหมาย (ผลผลิตของโครงการ)	งบประมาณ					ตัวชี้วัด (KPI)	ผลที่คาดว่าจะ ได้รับ	หน่วยงาน รับผิดชอบหลัก
				๒๕๖๖ (บาท)	๒๕๖๗ (บาท)	๒๕๖๘ (บาท)	๒๕๖๙ (บาท)	๒๕๗๐ (บาท)			
๖๑	โครงการบุกเบิก ถนนสาย ต้นปาด-ควนค้อ หมู่ที่ ๘	เพื่อให้ประชาชน มีเส้นทาง คมนาคมที่สะดวก มีเส้นทางในการ ลำเลียงผลผลิต ทางการเกษตร ออกสู่ตลาด	บุกเบิกถนนสาย ต้นปาด-ควนค้อ หมู่ที่ ๘ ระยะทาง ๖x๔๕๐ เมตร ผิวจราจร ๒,๗๐๐ ตารางเมตร	-	-	-	-	๗๗๐,๐๐๐	จำนวน ระยะทาง ที่ดำเนินการ ได้ตามแบบ	ประชาชนมี เส้นทาง คมนาคมที่ สะดวกยิ่งขึ้น	กองช่าง
๖๒	โครงการก่อสร้าง ถนนคอนกรีต เสริมเหล็ก ซอย ๒ หมู่ที่ ๘	เพื่อให้ประชาชนมี เส้นทาง คมนาคมที่สะดวก	ก่อสร้างถนนคอนกรีต เสริมเหล็ก ซอย ๒ ระยะทาง ๓x๒๐๐ เมตร ผิวจราจร ๖๐๐ ตารางเมตร	-	-	-	๔๑๐,๐๐๐	-	จำนวน ระยะทาง ที่ดำเนินการ ได้ตามแบบ	ประชาชนมี เส้นทาง คมนาคมที่ สะดวกยิ่งขึ้น	กองช่าง
๖๓	โครงการ ปรับปรุง ถนนลาดยางจาก สามแยกหนองพอ - สระน้ำหนอง ปลับ หมู่ที่ ๘	เพื่อให้ ประชาชนมี เส้นทาง คมนาคมที่ สะดวก	ปรับปรุงถนนลาดยาง แอสฟัลท์ติกคอนกรีต จากสามแยกหนองพอ - สระ น้ำหนองปลับ ระยะทาง ๕x๔๕๐ เมตร ผิวจราจร ๒,๒๕๐ ตารางเมตร	-	-	-	-	๗๙๐,๐๐๐	จำนวน ระยะทาง ที่ดำเนินการ ได้ตามแบบ	ประชาชนมี เส้นทาง คมนาคมที่ สะดวกยิ่งขึ้น	กองช่าง
๖๔	โครงการก่อสร้าง ถนนคอนกรีต เสริมเหล็ก ซอยบ้านนาย ประยูร ช่วยเกิด หมู่ที่ ๘	เพื่อให้ประชาชนมี เส้นทาง คมนาคมที่สะดวก	ก่อสร้างถนนคอนกรีต เสริมเหล็ก ซอยบ้าน นายประยูร ช่วยเกิด ระยะทาง ๔x๒๕๐ เมตร ผิวจราจร ๑,๐๐๐ ตารางเมตร	-	-	-	-	๖๘๐,๐๐๐	จำนวน ระยะทาง ที่ดำเนินการ ได้ตามแบบ	ประชาชนมี เส้นทาง คมนาคมที่ สะดวกยิ่งขึ้น	กองช่าง

ที่	โครงการ	วัตถุประสงค์	เป้าหมาย (ผลผลิตของโครงการ)	งบประมาณ					ตัวชี้วัด (KPI)	ผลที่คาดว่าจะได้รับ	หน่วยงาน รับผิดชอบหลัก
				๒๕๖๖ (บาท)	๒๕๖๗ (บาท)	๒๕๖๘ (บาท)	๒๕๖๙ (บาท)	๒๕๗๐ (บาท)			
๖๕	โครงการก่อสร้างถนนคอนกรีตเสริมเหล็ก บริเวณรอบหนองพลับ หมู่ที่ ๘	เพื่อให้ประชาชนมีเส้นทางการคมนาคมที่สะดวก	ก่อสร้างถนนคอนกรีตเสริมเหล็กบริเวณรอบหนองพลับ ระยะทาง ๔ X ๖๕๐ เมตร ผิวจราจร ๒,๖๐๐ ตารางเมตร	-	-	-	-	๑,๗๗๖,๐๐๐	จำนวนระยะทางที่ดำเนินการได้ตามแบบ	ประชาชนมีเส้นทางการคมนาคมที่สะดวกยิ่งขึ้น	กองช่าง
๖๖	โครงการบุกเบิกถนนสายบ้านนายสุรินทร์ บัวทิพย์ หมู่ที่ ๘	เพื่อให้ประชาชนมีเส้นทางการคมนาคมในการลำเลียงผลผลิตทางการเกษตรออกสู่ตลาดที่สะดวก	บุกเบิกถนนสายบ้านนายสุรินทร์ บัวทิพย์ ระยะทาง ๔ X ๑๐๐ เมตร ผิวจราจร ๔๐๐ ตารางเมตร	-	-	-	-	๑๒๐,๐๐๐	จำนวนระยะทางที่ดำเนินการได้ตามแบบ	ประชาชนมีเส้นทางการคมนาคมที่สะดวกยิ่งขึ้น	กองช่าง
๖๗	โครงการบุกเบิกถนนสายบ้านนางวันเพ็ญ รัชกษำเนิต หมู่ที่ ๘	เพื่อให้ประชาชนมีเส้นทางการคมนาคมในการลำเลียงผลผลิตทางการเกษตรออกสู่ตลาดที่สะดวก	บุกเบิกถนนสายบ้านนางวันเพ็ญ รัชกษำเนิต ระยะทาง ๔ X ๒๔๑ เมตร ผิวจราจร ๙๖๔ ตารางเมตร	-	-	-	-	๒๘๐,๐๐๐	จำนวนระยะทางที่ดำเนินการได้ตามแบบ	ประชาชนมีเส้นทางการคมนาคมที่สะดวกยิ่งขึ้น	กองช่าง

ที่	โครงการ	วัตถุประสงค์	เป้าหมาย (ผลผลิตของโครงการ)	งบประมาณ					ตัวชี้วัด (KPI)	ผลที่คาดว่าจะได้รับ	หน่วยงาน รับผิดชอบหลัก
				๒๕๖๖ (บาท)	๒๕๖๗ (บาท)	๒๕๖๘ (บาท)	๒๕๖๙ (บาท)	๒๕๗๐ (บาท)			
๖๘	โครงการบุกเบิกถนนสายบ้านนางนงเยาว์ รั้วกัณฑ์ หมู่ที่ ๘	เพื่อให้ประชาชนมีเส้นทางการคมนาคมในการลำเลียงผลผลิตทางการเกษตรออกสู่ตลาดที่สะดวก	บุกเบิกถนนสายบ้านนางนงเยาว์ รั้วกัณฑ์ ระยะทาง ๔ X ๒๔๑ เมตร ผิวจราจร ๑,๔๐๐ ตารางเมตร	-	-	-	-	๔๐๐,๐๐๐	จำนวนระยะทางที่ดำเนินการได้ตามแบบ	ประชาชนมีเส้นทางการคมนาคมที่สะดวกยิ่งขึ้น	กองช่าง
๖๙	โครงการซ่อมแซม/ปรับปรุงถนนสายสามแยกบ้านนางเป็น แสงเงิน หมู่ที่ ๘ – ต่อเขต หมู่ที่ ๑๑ ตำบลนาไม้ไผ่	เพื่อให้ประชาชนมีเส้นทางการคมนาคมที่สะดวก	ซ่อมแซม/ปรับปรุงถนนสายสามแยกบ้านนางเป็น แสงเงิน หมู่ที่ ๘ – ต่อเขต หมู่ที่ ๑๑ ตำบลนาไม้ไผ่ ระยะทาง ๖ X ๒๕๐ เมตร ผิวจราจร ๑,๕๐๐ ตารางเมตร	-	-	-	-	๕๓๐,๐๐๐	จำนวนระยะทางที่ดำเนินการได้ตามแบบ	ประชาชนมีเส้นทางการคมนาคมที่สะดวกยิ่งขึ้น	กองช่าง
๗๐	โครงการซ่อมแซม/ปรับปรุง ถนนสายสามแยกต้นมุด-บ้านนางเงิน แซ่ขอ หมู่ที่ ๘	เพื่อให้ประชาชนมีเส้นทางการคมนาคมที่สะดวก	ซ่อมแซม/ปรับปรุงถนนสายสามแยกต้นมุด-บ้านนางเงิน แซ่ขอ ระยะทาง ๕ X ๖๕๐ เมตร ผิวจราจร ๓,๒๕๐ ตารางเมตร	-	-	-	-	๑,๑๔๐,๐๐๐	จำนวนระยะทางที่ดำเนินการได้ตามแบบ	ประชาชนมีเส้นทางการคมนาคมที่สะดวกยิ่งขึ้น	กองช่าง

หมู่ที่ ๙

ที่	โครงการ	วัตถุประสงค์	เป้าหมาย (ผลผลิตของโครงการ)	งบประมาณ					ตัวชี้วัด (KPI)	ผลที่คาดว่าจะได้รับ	หน่วยงาน รับผิดชอบหลัก
				๒๕๖๖ (บาท)	๒๕๖๗ (บาท)	๒๕๖๘ (บาท)	๒๕๖๙ (บาท)	๒๕๗๐ (บาท)			
๗๑	โครงการก่อสร้างถนนลาดยางแอสฟัลท์ติกคอนกรีตจากบ้านนางวิสัย ปานสีนุ่น (ตอนที่ ๓) – บ้านทุ่งเตย หมู่ที่ ๙	เพื่อให้ประชาชนมีเส้นทางการคมนาคมที่สะดวก	ก่อสร้างถนนลาดยางแอสฟัลท์ติกคอนกรีต จากบ้านนางวิสัย ปานสีนุ่น (ตอนที่ ๓) – บ้านทุ่งเตย ระยะทาง ๕X๘๐๐ เมตร ผิวจราจร ๔,๐๐๐ ตารางเมตร	๑,๙๒๐,๐๐๐	-	-	-	-	จำนวนระยะทางที่ดำเนินการได้ตามแบบ	ประชาชนมีเส้นทางการคมนาคมที่สะดวกยิ่งขึ้น	กองช่าง
๗๒	โครงการก่อสร้างถนนลาดยางแอสฟัลท์ติกคอนกรีตจากบ้านนางวิสัย ปานสีนุ่น (ตอนที่ ๒) – บ้านนางจับ หมู่ที่ ๙	เพื่อให้ประชาชนมีเส้นทางการคมนาคมที่สะดวก	ก่อสร้างถนนลาดยางแอสฟัลท์ติกคอนกรีต จากบ้านนางวิสัย ปานสีนุ่น (ตอนที่ ๒) – บ้านนางจับ ระยะทาง ๕X๓๕๐ เมตร ผิวจราจร ๑,๗๕๐ ตารางเมตร	-	๘๕๐,๐๐๐	-	-	-	จำนวนระยะทางที่ดำเนินการได้ตามแบบ	ประชาชนมีเส้นทางการคมนาคมที่สะดวกยิ่งขึ้น	กองช่าง

ที่	โครงการ	วัตถุประสงค์	เป้าหมาย (ผลผลิตของโครงการ)	งบประมาณ					ตัวชี้วัด (KPI)	ผลที่คาดว่าจะได้รับ	หน่วยงาน รับผิดชอบหลัก
				๒๕๖๖ (บาท)	๒๕๖๗ (บาท)	๒๕๖๘ (บาท)	๒๕๖๙ (บาท)	๒๕๗๐ (บาท)			
๗๓	โครงการปรับปรุง ผิวจราจร ถนนลาดยางแอส ฟัลท์ติกคอนกรีต สายหน้าเขา-ทุ่งเตย หมู่ที่ ๙	เพื่อให้ ประชาชนมี เส้นทางการ คมนาคมที่ สะดวก	ปรับปรุงผิวจราจรถนน ลาดยางแอสฟัลท์ติกคอนกรีต สายหน้าเขา- ทุ่งเตย ต่อเขตตำบลนาโพธิ์ ระยะทาง ๕ X ๑,๔๐๐ เมตร ผิวจราจร ๗๐๐๐ ตารางเมตร ตอนที่ ๒ ระยะทาง ๕ X ๗๐๐ เมตร ผิวจราจร ๓๕๐๐ ตารางเมตร ตอนที่ ๓ ระยะทาง ๕ X ๗๐๐ เมตร ผิวจราจร ๓๕๐๐ ตารางเมตร	-	-	๑,๒๓๐,๐๐๐	๑,๒๓๐,๐๐๐	-	จำนวน ระยะทาง ที่ดำเนินการ ได้ตามแบบ	ประชาชนมี เส้นทางการ คมนาคมที่ สะดวกยิ่งขึ้น	กองช่าง
๗๔	โครงการปรับปรุง ถนนลาดยาง แอสฟัลท์ติก คอนกรีตสาย ทุ่งเตย -หนองหอย หมู่ที่ ๙	เพื่อให้ ประชาชนมี เส้นทางการ คมนาคมที่ สะดวก	ปรับปรุงผิวจราจรถนน ลาดยางแอสฟัลท์ติกคอนกรีต สายทุ่งเตย -หนองหอย ต่อเขตตำบลนาโพธิ์ ระยะทาง ๖ X ๑,๐๐๐ เมตร ผิวจราจร ๖๐๐๐ ตารางเมตร ตอนที่ ๑ ระยะทาง ๖ X ๕๐๐ เมตร ผิวจราจร ๓๐๐๐ ตารางเมตร ตอนที่ ๒ ระยะทาง ๖ X ๕๐๐ เมตร ผิวจราจร ๓๐๐๐ ตารางเมตร	-	-	-	๑,๐๕๐,๐๐๐	๑,๐๕๐,๐๐๐	จำนวน ระยะทาง ที่ดำเนินการ ได้ตามแบบ	ประชาชนมี เส้นทางการ คมนาคมที่ สะดวกยิ่งขึ้น	กองช่าง

ที่	โครงการ	วัตถุประสงค์	เป้าหมาย (ผลผลิตของโครงการ)	งบประมาณ					ตัวชี้วัด (KPI)	ผลที่คาดว่าจะได้รับ	หน่วยงาน รับผิดชอบหลัก
				๒๕๖๖ (บาท)	๒๕๖๗ (บาท)	๒๕๖๘ (บาท)	๒๕๖๙ (บาท)	๒๕๗๐ (บาท)			
๗๕	โครงการก่อสร้างถนนลาดยางแอสฟัลท์ติกคอนกรีตสายหนองหอย-หนองค้อ หมู่ที่ ๙	เพื่อให้ประชาชนมีเส้นทางคมนาคมที่สะดวก	ก่อสร้างถนนลาดยางแอสฟัลท์ติกคอนกรีตสายหนองหอย-หนองค้อ ระยะทาง ๕ X ๑,๕๐๐ เมตร ผิวจราจร ๗,๕๐๐ ตารางเมตร ตอนที่ ๒ ระยะทาง ๕ X ๕๐๐ เมตร ผิวจราจร ๒,๕๐๐ ตารางเมตร ตอนที่ ๓ ระยะทาง ๕ X ๕๐๐ เมตร ผิวจราจร ๒,๕๐๐ ตารางเมตร ตอนที่ ๔ ระยะทาง ๕ X ๕๐๐ เมตร ผิวจราจร ๒,๕๐๐ ตารางเมตร	-	-	๑,๒๐๐,๐๐๐	๑,๒๐๐,๐๐๐	๑,๒๐๐,๐๐๐	จำนวนระยะทางที่ดำเนินการได้ตามแบบ	ประชาชนมีเส้นทางคมนาคมที่สะดวกยิ่งขึ้น	กองช่าง
๗๖	โครงการก่อสร้างถนนลาดยางแอสฟัลท์ติกคอนกรีตจากบ้านนางยุพิน-สามแยกบ้านนายเนื่อง รัษฎธรรม หมู่ที่ ๙	เพื่อให้ประชาชนมีเส้นทางคมนาคมที่สะดวก	ก่อสร้างถนนลาดยางแอสฟัลท์ติกคอนกรีตจากบ้านนางยุพิน-สามแยกบ้านนายเนื่อง รัษฎธรรม ระยะทาง ๕ X ๒๐๐ เมตร ผิวจราจร ๑,๐๐๐ ตารางเมตร	-	-	-	-	๔๘๐,๐๐๐	จำนวนระยะทางที่ดำเนินการได้ตามแบบ	ประชาชนมีเส้นทางคมนาคมที่สะดวกยิ่งขึ้น	กองช่าง

ที่	โครงการ	วัตถุประสงค์	เป้าหมาย (ผลผลิตของโครงการ)	งบประมาณ					ตัวชี้วัด (KPI)	ผลที่คาดว่าจะได้รับ	หน่วยงาน รับผิดชอบหลัก
				๒๕๖๖ (บาท)	๒๕๖๗ (บาท)	๒๕๖๘ (บาท)	๒๕๖๙ (บาท)	๒๕๗๐ (บาท)			
๗๗	โครงการก่อสร้างถนนลาดยางแอสฟัลต์ติกคอนกรีตจากบ้านนายประคอง ร้างเล็ก- บ้านนายลาด ซ่อสม หมู่ที่ ๙	เพื่อให้ประชาชนมีเส้นทางคมนาคมที่สะดวก	ก่อสร้างถนนลาดยางแอสฟัลต์ติกคอนกรีตจากบ้านนายประคอง ร้างเล็ก-บ้านนายลาด ซ่อสม ระยะทาง ๕ X ๘๐๐ เมตร ผิวจราจร ๔๐๐๐ ตารางเมตร ตอนที่ ๑ ระยะทาง ๕ X ๔๐๐ เมตร ผิวจราจร ๒,๐๐๐ ตารางเมตร ตอนที่ ๒ ระยะทาง ๕ X ๔๐๐ เมตร ผิวจราจร ๒,๐๐๐ ตารางเมตร	-	-	-	๙๖๐,๐๐๐	๙๖๐,๐๐๐	จำนวนระยะทางที่ดำเนินการได้ตามแบบ	ประชาชนมีเส้นทางคมนาคมที่สะดวกยิ่งขึ้น	กองช่าง
๗๘	โครงการก่อสร้างถนนลาดยางแอสฟัลต์ติกคอนกรีตสายบ้านนายเนื่อง-ต่อเขตตำบลโพธิ์ หมู่ที่ ๙	เพื่อให้ประชาชนมีเส้นทางคมนาคมที่สะดวก	ก่อสร้างถนนลาดยางแอสฟัลต์ติกคอนกรีตสายบ้านนายเนื่อง-ต่อเขตตำบลโพธิ์ ระยะทาง ๕ X ๒๕๐ เมตร ผิวจราจร ๑,๒๕๐ ตารางเมตร	-	-	-	-	๖๐๐,๐๐๐	จำนวนระยะทางที่ดำเนินการได้ตามแบบ	ประชาชนมีเส้นทางคมนาคมที่สะดวกยิ่งขึ้น	กองช่าง
๗๙	โครงการก่อสร้างถนนลาดยางแอสฟัลต์ติกคอนกรีตจากสามแยกบ้านนายนิคม จันทรอุดม-ต่อเขตตำบลโพธิ์ หมู่ที่ ๙	เพื่อให้ประชาชนมีเส้นทางคมนาคมที่สะดวก	ก่อสร้างถนนลาดยางแอสฟัลต์ติกคอนกรีตจากสามแยกบ้านนายนิคม จันทรอุดม-ต่อเขตตำบลโพธิ์ ระยะทาง ๕ X ๓๐๐ เมตร ผิวจราจร ๑,๕๐๐ ตารางเมตร	-	-	-	-	๗๒๐,๐๐๐	จำนวนระยะทางที่ดำเนินการได้ตามแบบ	ประชาชนมีเส้นทางคมนาคมที่สะดวกยิ่งขึ้น	กองช่าง

หมู่ที่ ๑๐

ที่	โครงการ	วัตถุประสงค์	เป้าหมาย (ผลผลิตของโครงการ)	งบประมาณ					ตัวชี้วัด (KPI)	ผลที่คาดว่าจะได้รับ	หน่วยงาน รับผิดชอบหลัก
				๒๕๖๖ (บาท)	๒๕๖๗ (บาท)	๒๕๖๘ (บาท)	๒๕๖๙ (บาท)	๒๕๗๐ (บาท)			
๘๐	โครงการก่อสร้างถนนคอนกรีตเสริมเหล็กสายสามแยกบ้านหนองถ่าน-บ้านนางสำรอง หมู่ที่ ๑๐	เพื่อให้ประชาชนมีเส้นทางคมนาคมที่สะดวก	ก่อสร้างถนนคอนกรีตเสริมเหล็กสายสามแยกบ้านหนองถ่าน-บ้านนางสำรอง แก่นแก้ว ระยะทาง ๔ X ๗๐๐ เมตร ผิวจราจร ๒,๘๐๐ ตารางเมตร ตอนที่ ๑ ระยะทาง ๔ X ๓๕๐ เมตร ผิวจราจร ๑,๔๐๐ ตารางเมตร ตอนที่ ๒ ระยะทาง ๔ X ๓๕๐ เมตร ผิวจราจร ๑,๔๐๐ ตารางเมตร	๙๖๐,๐๐๐	๙๖๐,๐๐๐	-	-	-	จำนวนระยะทางที่ดำเนินการได้ตามแบบ	ประชาชนมีเส้นทางคมนาคมที่สะดวก	กองช่าง
๘๑	โครงการก่อสร้างถนนคอนกรีตเสริมเหล็กสายสามแยกแท้งก์ประปา-สวนนายนับ ธนาวุฒิ หมู่ที่ ๑๐	เพื่อให้ประชาชนมีเส้นทางคมนาคมที่สะดวก	ก่อสร้างถนนคอนกรีตเสริมเหล็กสายสามแยกแท้งก์ประปา-สวนนายนับ ธนาวุฒิ ระยะทาง ๔ X ๒๕๐ เมตร ผิวจราจร ๑,๐๐๐ ตารางเมตร	-	๖๘๐,๐๐๐	-	-	-	จำนวนระยะทางที่ดำเนินการได้ตามแบบ	ประชาชนมีเส้นทางคมนาคมที่สะดวก	กองช่าง

ที่	โครงการ	วัตถุประสงค์	เป้าหมาย (ผลผลิตของโครงการ)	งบประมาณ					ตัวชี้วัด (KPI)	ผลที่คาดว่าจะได้รับ	หน่วยงาน รับผิดชอบหลัก
				๒๕๖๖ (บาท)	๒๕๖๗ (บาท)	๒๕๖๘ (บาท)	๒๕๖๙ (บาท)	๒๕๗๐ (บาท)			
๘๒	โครงการบุกเบิก ถนนจากสวน นายนับ ธนาวุฒิ – คลองวังหีบ หมู่ที่ ๑๐	เพื่อให้ประชาชน มีเส้นทางใน การลำเลียง ผลผลิต ทางการเกษตร ออกสู่ตลาด ที่สะดวก	บุกเบิกถนนจากสวน นายนับ ธนาวุฒิ-คลอง วังหีบ ระยะทาง ๔ X ๑,๒๐๐ เมตร ผิวจราจร ๔,๘๐๐ ตารางเมตร	-	-	๑,๓๗๐,๐๐๐	-	-	จำนวน ระยะทาง ที่ดำเนินการ ได้ตามแบบ	ประชาชนมี เส้นทางการ คมนาคมที่ สะดวกยิ่งขึ้น	กองช่าง
๘๓	โครงการซ่อมแซม/ ปรับปรุงถนน คอนกรีตสาย โคกยาง หมู่ที่ ๑๐ จากบริเวณข้าง โรงพยาบาล ส่งเสริมสุขภาพ ตำบลบ้านโคกบก- สะพานคลอง นาซี้เป็ด หมู่ที่ ๓	เพื่อให้ประชาชน มีเส้นทางกร คมนาคมที่ สะดวก	ซ่อมแซม/ปรับปรุง ถนนคอนกรีตสาย โคกยาง หมู่ที่ ๑๐ จาก บริเวณข้างโรงพยาบาล ส่งเสริมสุขภาพตำบล บ้านโคกบก-สะพาน คลองนาซี้เป็ด หมู่ที่ ๓ ระยะทาง ๕X ๖๕๐ เมตร ผิวจราจร ๓,๒๕๐ ตารางเมตร	-	-	-	๘๐๐,๐๐๐	-	จำนวน ระยะทาง ที่ดำเนินการ ได้ตามแบบ	ประชาชนมี เส้นทางการ คมนาคมที่ สะดวกยิ่งขึ้น	กองช่าง
๘๔	โครงการบุกเบิก ถนนสายบ้าน บนควน – สวน นายอุทัย หอมละเียด หมู่ที่ ๑๐	เพื่อให้ประชาชน มีเส้นทางใน การลำเลียง ผลผลิต ทางการเกษตร ออกสู่ตลาด ที่สะดวก	บุกเบิกถนนสายบ้าน บนควน – สวนนายอุทัย หอมละเียด ระยะทาง ๕ X ๙๐๐ เมตร ผิวจราจร ๔,๕๐๐ ตารางเมตร	-	-	-	-	๑,๒๘๐,๐๐๐	จำนวน ระยะทาง ที่ดำเนินการ ได้ตามแบบ	ประชาชนมี เส้นทางการ คมนาคมที่ สะดวกยิ่งขึ้น	กองช่าง

ที่	โครงการ	วัตถุประสงค์	เป้าหมาย (ผลผลิตของโครงการ)	งบประมาณ					ตัวชี้วัด (KPI)	ผลที่คาดว่าจะได้รับ	หน่วยงาน รับผิดชอบหลัก
				๒๕๖๖ (บาท)	๒๕๖๗ (บาท)	๒๕๖๘ (บาท)	๒๕๖๙ (บาท)	๒๕๗๐ (บาท)			
๘๕	โครงการก่อสร้าง ถนนลาดยาง แอสฟัลต์ติก คอนกรีต จากบ้านนางบุญเกิด - บ้านนางน้าว หมู่ที่ ๑๐	เพื่อให้ประชาชนมี เส้นทาง คมนาคมที่สะดวก	ก่อสร้างถนนลาดยาง แอสฟัลต์ติกคอนกรีต จากบ้านนางบุญเกิด - บ้านนางน้าว ระยะทาง ๔ X ๑,๕๐๐ เมตร ผิวจราจร ๖,๐๐๐ ตารางเมตร  ตอนที่ ๑ ระยะทาง ๔ X ๕๐๐ เมตร ผิวจราจร ๒,๐๐๐ ตารางเมตร  ตอนที่ ๒ ระยะทาง ๔ X ๕๐๐ เมตร ผิวจราจร ๒,๐๐๐ ตารางเมตร  ตอนที่ ๓ ระยะทาง ๔ X ๕๐๐ เมตร ผิวจราจร ๒,๐๐๐ ตารางเมตร	-	-	๙๖๐,๐๐๐	๙๖๐,๐๐๐	๙๖๐,๐๐๐	จำนวน ระยะทาง ที่ดำเนินการ ได้ตามแบบ	ประชาชนมี เส้นทาง คมนาคมที่ สะดวกยิ่งขึ้น	กองช่าง

ที่	โครงการ	วัตถุประสงค์	เป้าหมาย (ผลผลิตของโครงการ)	งบประมาณ					ตัวชี้วัด (KPI)	ผลที่คาดว่าจะได้รับ	หน่วยงาน รับผิดชอบหลัก
				๒๕๖๖ (บาท)	๒๕๖๗ (บาท)	๒๕๖๘ (บาท)	๒๕๖๙ (บาท)	๒๕๗๐ (บาท)			
๘๖	โครงการบุกเบิกถนนจากบ้านนายสนั่น จันทรอุดม-บ้านนางแก้ว หมู่ที่ ๑๐	เพื่อให้ประชาชนมีเส้นทางในการลำเลียงผลผลิตทางการเกษตรออกสู่ตลาดที่สะดวก	บุกเบิกถนนจากบ้านนายสนั่น จันทรอุดม – บ้าน นางแก้ว ระยะทาง ๔ X ๓๕๐ เมตร ผิวจราจร ๑,๔๐๐ ตารางเมตร	-	-	-	-	๓๙๐,๐๐๐	จำนวนระยะทางที่ดำเนินการได้ตามแบบ	ประชาชนมีเส้นทางคมนาคมที่สะดวกยิ่งขึ้น	กองช่าง
๘๗	โครงการก่อสร้างถนนคอนกรีตเสริมเหล็กสายสามแยกบ้านหนองเถียะ-บ้านนายสมปอง จันทรแก้ว หมู่ที่ ๑๐	เพื่อให้ประชาชนมีเส้นทางคมนาคมที่สะดวก	ก่อสร้างถนนคอนกรีตเสริมเหล็กสายสามแยกบ้านหนองเถียะ-บ้านนายสมปอง จันทรแก้ว ระยะทาง ๔X ๒๕๐ เมตร ผิวจราจร ๑,๐๐๐ ตารางเมตร	-	-	-	-	๖๘๐,๐๐๐	จำนวนระยะทางที่ดำเนินการได้ตามแบบ	ประชาชนมีเส้นทางคมนาคมที่สะดวก	กองช่าง

หมู่ที่ ๑๑

ที่	โครงการ	วัตถุประสงค์	เป้าหมาย (ผลผลิตของโครงการ)	งบประมาณ					ตัวชี้วัด (KPI)	ผลที่คาดว่าจะ ได้รับ	หน่วยงาน รับผิดชอบหลัก
				๒๕๖๖ (บาท)	๒๕๖๗ (บาท)	๒๕๖๘ (บาท)	๒๕๖๙ (บาท)	๒๕๗๐ (บาท)			
๘๘	โครงการ ซ่อมแซม/ ปรับปรุง ถนนหินคลุก สายห้วยยูง หมู่ที่ ๑๑-หมู่ที่ ๖ ตำบลควนกรด	เพื่อให้ประชาชน มีเส้นทาง คมนาคมที่ สะดวก	ซ่อมแซม/ปรับปรุงถนน หินคลุก สายห้วยยูง หมู่ที่ ๑๑ - หมู่ที่ ๖ ระยะทาง ๕x๑,๐๐๐ เมตร ผิวจราจร ๕๐๐๐ ตารางเมตร พร้อมวาง คสล. ท่อขนาด ๖๐ เซนติเมตร จำนวน ๖ ท่อน	๕๓๐,๐๐๐	-	-	-	-	จำนวน ระยะทาง ที่ดำเนินการ ได้ตามแบบ	ประชาชนมี เส้นทาง คมนาคมที่ สะดวกยิ่งขึ้น	กองช่าง
๘๙	โครงการ ซ่อมแซม/ ปรับปรุงถนน หินคลุก หมู่ที่ ๑๑ จากสามแยกไสยอ (บ้านนางสมจิตร) - หมู่ที่ ๑๒	เพื่อให้ประชาชน มีเส้นทาง คมนาคมที่ สะดวก	ซ่อมแซม/ปรับปรุงถนน หินคลุก หมู่ที่ ๑๑ จากสามแยกไสยอ (บ้านนางสมจิตร) - หมู่ที่ ๑๒ ระยะทาง ๖x๑,๐๐๐ เมตร ผิวจราจร ๖,๐๐๐ ตารางเมตร	-	๖๓๐,๐๐๐	-	-	-	จำนวน ระยะทาง ที่ดำเนินการ ได้ตามแบบ	ประชาชนมี เส้นทาง คมนาคมที่ สะดวกยิ่งขึ้น	กองช่าง
๙๐	โครงการ บุกเบิกถนน จากบ้านนายชู รอดสีเสนา - ถนน ทุ่งสง-ทุ่งใหญ่ หมู่ที่ ๑๑	เพื่อให้ประชาชน มีเส้นทางในการ ลำเลียงผลผลิต ทางการเกษตร ออกสู่ตลาด ที่สะดวก	บุกเบิกถนนจากบ้านนายชู รอดสีเสนา - ถนนทุ่งสง- ทุ่งใหญ่ พร้อมวางท่อ คสล. ขนาด ๖๐ เซนติเมตร จำนวน ๖ ท่อน ระยะทาง ๕x ๙๐๐ เมตร ผิวจราจร ๔,๕๐๐ ตารางเมตร	-	-	-	๑,๒๘๐,๐๐๐	-	จำนวน ระยะทาง ที่ดำเนินการ ได้ตามแบบ	ประชาชนมี เส้นทาง คมนาคมที่ สะดวกยิ่งขึ้น	กองช่าง

ที่	โครงการ	วัตถุประสงค์	เป้าหมาย (ผลผลิตของโครงการ)	งบประมาณ					ตัวชี้วัด (KPI)	ผลที่คาดว่าจะได้รับ	หน่วยงาน รับผิดชอบหลัก
				๒๕๖๖ (บาท)	๒๕๖๗ (บาท)	๒๕๖๘ (บาท)	๒๕๖๙ (บาท)	๒๕๗๐ (บาท)			
๙๑	โครงการซ่อมแซม/ปรับปรุงถนน หินคลุก หมู่ที่ ๑๑ จากบ้านนาย นิรันทร์ คำแหง- ต่อเขตถนน ส่วนบุคคล	เพื่อให้ ประชาชนมี เส้นทางการ คมนาคมที่ สะดวก	ซ่อมแซม/ปรับปรุงถนน หินคลุก หมู่ที่ ๑๑ จากบ้านนาย นิรันทร์ คำแหง-ต่อเขต ถนนส่วนบุคคล ระยะทาง ๕X๘๐๐ เมตร ผิวจราจร ๔,๐๐๐ ตารางเมตร พร้อมวางท่อลอดคอนกรีต เสริมเหล็ก ขนาดเส้นผ่าศูนย์กลาง ๖๐ เซนติเมตร	-	-	๔๒๐,๐๐๐	-	-	จำนวน ระยะทาง ที่ดำเนินการ ได้ตามแบบ	ประชาชนมี เส้นทางการ คมนาคมที่ สะดวกยิ่งขึ้น	กองช่าง
๙๒	โครงการปรับปรุง ถนนลาดยาง จากสามแยกหน้า โรงเรียนทุ่งสง วิทยา-ถนน ห้วยยูง หมู่ที่ ๑๑	เพื่อให้ ประชาชนมี เส้นทางการ คมนาคมที่ สะดวก	ปรับปรุงถนนลาดยาง จากสามแยกหน้าโรงเรียน ทุ่งสงวิทยา -ถนนห้วยยูง ระยะทาง ๕X๒๐๐ เมตร ผิวจราจร ๑,๐๐๐ ตารางเมตร	-	-	-	๓๕๐,๐๐๐	-	จำนวน ระยะทาง ที่ดำเนินการ ได้ตามแบบ	ประชาชนมี เส้นทางการ คมนาคมที่ สะดวกยิ่งขึ้น	กองช่าง

ที่	โครงการ	วัตถุประสงค์	เป้าหมาย (ผลผลิตของโครงการ)	งบประมาณ					ตัวชี้วัด (KPI)	ผลที่คาดว่าจะได้รับ	หน่วยงาน รับผิดชอบหลัก
				๒๕๖๖ (บาท)	๒๕๖๗ (บาท)	๒๕๖๘ (บาท)	๒๕๖๙ (บาท)	๒๕๗๐ (บาท)			
๙๓	โครงการซ่อมแซม/ปรับปรุงถนนจากสามแยกบ้านนายทับ-โรงสีข้าว หมู่ที่ ๑๑	เพื่อให้ประชาชนมีเส้นทางการคมนาคมที่สะดวก	ซ่อมแซม/ปรับปรุงถนนจากสามแยกบ้านนายทับ-โรงสีข้าว ระยะทาง ๕ X ๖๐๐ เมตร ผิวจราจร ๓,๐๐๐ ตารางเมตร	-	-	-	-	๓๒๐,๐๐๐	จำนวนระยะทางที่ดำเนินการได้ตามแบบ	ประชาชนมีเส้นทางการคมนาคมที่สะดวกยิ่งขึ้น	กองช่าง
๙๔	โครงการซ่อมแซม/ปรับปรุงถนนหินคลุกสายศาลาประชุมหมู่บ้าน-บ้านนายอมรมหาสุข หมู่ที่ ๑๑	เพื่อให้ประชาชนมีเส้นทางการคมนาคมที่สะดวก	ซ่อมแซม/ปรับปรุงถนนหินคลุก สายศาลาประชุมหมู่บ้าน - บ้านนายอมรมหาสุข ระยะทาง ๕ X ๕๐๐ เมตร ผิวจราจร ๒,๕๐๐ ตารางเมตร	-	-	-	-	๒๗๐,๐๐๐	จำนวนระยะทางที่ดำเนินการได้ตามแบบ	ประชาชนมีเส้นทางการคมนาคมที่สะดวกยิ่งขึ้น	กองช่าง
๙๕	โครงการซ่อมแซม/ปรับปรุงถนนสายไฮยอ-หน้าเขา	เพื่อให้ประชาชนมีเส้นทางการคมนาคมที่สะดวก	ปรับปรุงผิวจราจรถนนลาดยางแอสฟัลท์ติกคอนกรีต จากบ้านไฮยอ หมู่ที่ ๑๑ - บ้านหน้าเขา หมู่ที่ ๑๒ <u>ช่วงที่ ๑</u> ระยะทาง ๕ X ๓๐๐ เมตร ผิวจราจร ๑,๕๐๐ ตารางเมตร <u>ช่วงที่ ๒</u> ระยะทาง ๕ X ๓๐๐ เมตร ผิวจราจร ๑,๕๐๐ ตารางเมตร	-	-	-	๕๐๐,๐๐๐	๕๐๐,๐๐๐	จำนวนระยะทางที่ดำเนินการได้ตามแบบ	ประชาชนมีเส้นทางการคมนาคมที่สะดวกยิ่งขึ้น	กองช่าง

หมู่ที่ ๑๒

ที่	โครงการ	วัตถุประสงค์	เป้าหมาย (ผลผลิตของโครงการ)	งบประมาณ					ตัวชี้วัด (KPI)	ผลที่คาดว่าจะ ได้รับ	หน่วยงาน รับผิดชอบหลัก
				๒๕๖๖ (บาท)	๒๕๖๗ (บาท)	๒๕๖๘ (บาท)	๒๕๖๙ (บาท)	๒๕๗๐ (บาท)			
๙๖	โครงการก่อสร้างถนนคอนกรีต หมู่ที่ ๑๒ จากบ้านนางเจียม - สวนผู้ใหญ่อลาด	เพื่อให้ประชาชนมีเส้นทางการคมนาคมที่สะดวก	ก่อสร้างถนนคอนกรีต หมู่ที่ ๑๒ จากบ้านนางเจียม-สวนผู้ใหญ่อลาด  <u>ตอนที่ ๒</u> ระยะทาง ๕X๒๐๐ เมตร ผิวจราจร ๑,๐๐๐ ตารางเมตร  <u>ตอนที่ ๓</u> ระยะทาง ๕X๒๐๐ เมตร ผิวจราจร ๑,๐๐๐ ตารางเมตร  <u>ตอนที่ ๔</u> ระยะทาง ๕X๒๐๐ เมตร ผิวจราจร ๑,๐๐๐ ตารางเมตร  <u>ตอนที่ ๕</u> ระยะทาง ๕X๒๐๐ เมตร ผิวจราจร ๑,๐๐๐ ตารางเมตร  <u>ตอนที่ ๖</u> ระยะทาง ๕X๒๐๐ เมตร ผิวจราจร ๑,๐๐๐ ตารางเมตร	๖๘๐,๐๐๐	๖๘๐,๐๐๐	๖๘๐,๐๐๐	๖๘๐,๐๐๐	๖๘๐,๐๐๐	จำนวนระยะทางที่ดำเนินการได้ตามแบบ	ประชาชนมีเส้นทางการคมนาคมที่สะดวกยิ่งขึ้น	กองช่าง

ที่	โครงการ	วัตถุประสงค์	เป้าหมาย (ผลผลิตของโครงการ)	งบประมาณ					ตัวชี้วัด (KPI)	ผลที่คาดว่าจะ ได้รับ	หน่วยงาน รับผิดชอบหลัก
				๒๕๖๖ (บาท)	๒๕๖๗ (บาท)	๒๕๖๘ (บาท)	๒๕๖๙ (บาท)	๒๕๗๐ (บาท)			
๙๗	โครงการก่อสร้างถนนลาดยางแอสฟัลท์ติกคอนกรีตสายบ้านนายวิโรจน์-บ้านนายวิน หมู่ที่ ๑๒	เพื่อให้ประชาชนมีเส้นทางคมนาคมที่สะดวก	ก่อสร้างถนนลาดยางแอสฟัลท์ติกคอนกรีตสายบ้านนายวิโรจน์-บ้านนายวิน ตอนที่ ๒ ระยะทาง ๔x๔๐๐ เมตร ผิวจราจร ๑,๖๐๐ ตารางเมตร ตอนที่ ๓ ระยะทาง ๔x๔๐๐ เมตร ผิวจราจร ๑,๖๐๐ ตารางเมตร ตอนที่ ๔ ระยะทาง ๔x๔๐๐ เมตร ผิวจราจร ๑,๖๐๐ ตารางเมตร	-	-	๗๘๐,๐๐๐	๗๘๐,๐๐๐	๗๘๐,๐๐๐	จำนวนระยะทางที่ดำเนินการได้ตามแบบ	ประชาชนมีเส้นทางคมนาคมที่สะดวกยิ่งขึ้น	กองช่าง
๙๘	โครงการก่อสร้างถนนลาดยางแอสฟัลท์ติกคอนกรีตสายบ้านต้นอ้าย-เขื่อนครูลีเย็บ หมู่ที่ ๑๒	เพื่อให้ประชาชนมีเส้นทางคมนาคมที่สะดวก	ก่อสร้างถนนลาดยางแอสฟัลท์ติกคอนกรีตสายบ้านต้นอ้าย-เขื่อนครูลีเย็บ ตอนที่ ๑ ระยะทาง ๔x๒๖๕ เมตร ผิวจราจร ๑,๐๖๐ ตารางเมตร ตอนที่ ๒ ระยะทาง ๔x๒๖๕ เมตร ผิวจราจร ๑,๐๖๐ ตารางเมตร	-	-	-	๕๘๐,๐๐๐	๕๘๐,๐๐๐	จำนวนระยะทางที่ดำเนินการได้ตามแบบ	ประชาชนมีเส้นทางคมนาคมที่สะดวกยิ่งขึ้น	กองช่าง

ที่	โครงการ	วัตถุประสงค์	เป้าหมาย (ผลผลิตของโครงการ)	งบประมาณ					ตัวชี้วัด (KPI)	ผลที่คาดว่าจะ ได้รับ	หน่วยงาน รับผิดชอบหลัก	
				๒๕๖๖ (บาท)	๒๕๖๗ (บาท)	๒๕๖๘ (บาท)	๒๕๖๙ (บาท)	๒๕๗๐ (บาท)				
๙๙	โครงการ ซ่อมแซม/ปรับปรุง ถนนหินคลุก/ ถนนลูกรัง หมู่ที่ ๑๒	เพื่อให้ ประชาชนมี เส้นทางการ คมนาคมที่ สะดวก	ซ่อมแซม/ปรับปรุง ถนนหินคลุก/ถนนลูกรัง หมู่ที่ ๑๒ จำนวน ๖ สาย ๑. สายจากถนนทุ่งสง-ทุ่ง ใหญ่-บ้านนายไว ทองเนื้อห้า ระยะทาง ๔ X ๖๐๐ เมตร  ๒. จากบ้านนายสุชาติ-บ้านนาย สุจินต์ จันทร์เทศ ระยะทาง ๔ X ๔๐๐ เมตร  ๓. จากบ้านนายวิโรจน์ -บ้าน นายวิน ระยะทาง ๔ X ๘๐๐ เมตร  ๔. จากบ้านนางเขียว-บ้าน นายสวัสดิ์ รักษาสัตย์ ระยะทาง ๔ X ๖๐๐ เมตร  ๕. จากบ้านนายสำราญ-บ้าน นายจิตร ตาดทอง ระยะทาง ๔ X ๖๐๐ เมตร  ๖. จากบ้านนายหมึก-สายหนองแฉะ ระยะทาง ๔ X ๑,๐๐๐ เมตร	๒๖๐,๐๐๐	๑๗๐,๐๐๐	๕๐๐,๐๐๐	๒๖๐,๐๐๐	๒๖๐,๐๐๐	๔๒๐,๐๐๐	จำนวน ระยะทาง ที่ดำเนินการ ได้ตามแบบ	ประชาชนมี เส้นทางการ คมนาคมที่ สะดวกยิ่งขึ้น	กองช่าง

หมู่ที่ ๑๓

ที่	โครงการ	วัตถุประสงค์	เป้าหมาย (ผลผลิตของโครงการ)	งบประมาณ					ตัวชี้วัด (KPI)	ผลที่คาดว่าจะ ได้รับ	หน่วยงาน รับผิดชอบหลัก
				๒๕๖๖ (บาท)	๒๕๖๗ (บาท)	๒๕๖๘ (บาท)	๒๕๖๙ (บาท)	๒๕๗๐ (บาท)			
๑๐๐	โครงการ ปรับปรุง ถนนลาดยางแอส ฟัลท์ติกคอนกรีต จากสามแยกบ้าน นางนันทา อนันตรานนท์ - บ้านนางประทีพย์ รัตน์คช หมู่ที่ ๑๓	เพื่อให้ประชาชน มีเส้นทาง คมนาคมที่ สะดวก	ปรับปรุงผิวจราจร ถนนลาดยาง แอสฟัลท์ติกคอนกรีต จากสามแยกบ้าน นางนันทา อนันตรานนท์ - นางประทีพย์ รัตน์คช ระยะทาง ๕ X ๖๐๐ เมตร ผิวจราจร ๓,๐๐๐ ตารางเมตร	๕๓๐,๐๐๐	-	-	-	๕๓๐,๐๐๐	จำนวน ระยะทาง ที่ดำเนินการ ได้ตามแบบ	ประชาชนมี เส้นทาง คมนาคมที่ สะดวกยิ่งขึ้น	กองช่าง
๑๐๑	โครงการ ปรับปรุงถนน ลาดยางแอสฟัลท์ ติกคอนกรีต จากถนนสายวัด ธรรมเผด็จ - บ้าน นายสุพล ทองชัย หมู่ที่ ๑๓	เพื่อให้ประชาชน มีเส้นทาง คมนาคมที่ สะดวก	ปรับปรุงผิวจราจร ถนนลาดยาง แอสฟัลท์ติกคอนกรีต จากถนนสายวัดธรรม เผด็จ - บ้านนาย สุพล ทองชัย ระยะทาง ๕ X ๕๐๐ เมตร ผิวจราจร ๒,๕๐๐ ตารางเมตร	-	-	-	-	๘๘๐,๐๐๐	จำนวน ระยะทาง ที่ดำเนินการ ได้ตามแบบ	ประชาชนมี เส้นทาง คมนาคมที่ สะดวกยิ่งขึ้น	กองช่าง

ที่	โครงการ	วัตถุประสงค์	เป้าหมาย (ผลผลิตของโครงการ)	งบประมาณ					ตัวชี้วัด (KPI)	ผลที่คาดว่าจะ ได้รับ	หน่วยงาน รับผิดชอบหลัก	
				๒๕๖๖ (บาท)	๒๕๖๗ (บาท)	๒๕๖๘ (บาท)	๒๕๖๙ (บาท)	๒๕๗๐ (บาท)				
๑๐๒	โครงการ ซ่อมแซม/ ปรับปรุง ถนนหินคลุก หมู่ที่ ๑๓	เพื่อให้ ประชาชนมี เส้นทางการ คมนาคมที่ สะดวก	ซ่อมแซม/ปรับปรุงถนนหินคลุก หมู่ที่ ๑๓ จำนวน ๖ สาย  ๑.สายบ้านนายวิทยา แจ้เมือง- บ้านนายยุคแสงม่วง ระยะทาง ๔ X ๒๕๐ เมตร ๒. สายเลียบบคลองชลประทาน จากบ้านนายสุรทิน -บ้าน นางยุพิน รัตนบุรี ระยะทาง ๔ X ๖๐๐ เมตร ๓.สายบ้านหนองแสง-บ้าน นางจำปี ระยะทาง ๓ X ๕๖๐ เมตร ๔.สายบ้านดิน - บ้านนายวินัย ศรีจันทร์ ระยะทาง ๓ X ๒๐๐ เมตร ๕. สายบ้านดิน-บ้านนายเสวี หนูขาว ระยะทาง ๓ X ๒๐๐ เมตร ๖ สายวัดธรรมแต่็จ - บ้าน นายจำนง ศรีจันทร์ ระยะทาง ๓ X ๑๕๐ เมตร	๑๑๐,๐๐๐	๓๘๐,๐๐๐	๑๘๐,๐๐๐	๗๐,๐๐๐	๗๐,๐๐๐	๕๐,๐๐๐	จำนวน ระยะทาง ที่ดำเนินการ ได้ตามแบบ	ประชาชนมี เส้นทางการ คมนาคมที่ สะดวกยิ่งขึ้น	กองช่าง

ที่	โครงการ	วัตถุประสงค์	เป้าหมาย (ผลผลิตของโครงการ)	งบประมาณ					ตัวชี้วัด (KPI)	ผลที่คาดว่าจะ ได้รับ	หน่วยงาน รับผิดชอบหลัก
				๒๕๖๖ (บาท)	๒๕๖๗ (บาท)	๒๕๖๘ (บาท)	๒๕๖๙ (บาท)	๒๕๗๐ (บาท)			
๑๐๓	โครงการก่อสร้างถนนลาดยางแอสฟัลท์ติกคอนกรีตสายเลียบบคลองชลประทานจากบ้านนายสุรทิน เจริญพงศ์-บ้านนางยุพิน รัตนบุรี หมู่ที่ ๑๓	เพื่อให้ประชาชนมีเส้นทางคมนาคมที่สะดวก	ก่อสร้างถนนลาดยางแอสฟัลท์ติกคอนกรีตสายเลียบบคลองชลประทานจากบ้านนายสุรทิน เจริญพงศ์-บ้านนางยุพิน รัตนบุรี <u>ตอนที่ ๒</u> ระยะทาง ๔x๓๐๐ เมตร ผิวจราจร ๑,๒๐๐ ตารางเมตร  <u>ตอนที่ ๓</u> ระยะทาง ๔x๓๐๐ เมตร ผิวจราจร ๑,๒๐๐ ตารางเมตร	-	๕๖๐,๐๐๐	๕๖๐,๐๐๐	-	-	จำนวนระยะทางที่ดำเนินการได้ตามแบบ	ประชาชนมีเส้นทางคมนาคมที่สะดวกยิ่งขึ้น	กองช่าง
๑๐๔	โครงการก่อสร้างถนนลาดยางแอสฟัลท์ติกคอนกรีตสายโรงประชุม หมู่ที่ ๑๓	เพื่อให้ประชาชนมีเส้นทางคมนาคมที่สะดวก	ก่อสร้างถนนลาดยางแอสฟัลท์ติกคอนกรีตสายโรงประชุม ระยะทาง ๕x๕๐๐ เมตร ผิวจราจร ๒,๕๐๐ ตารางเมตร	-	-	-	๑,๑๕๐,๐๐๐	-	จำนวนระยะทางที่ดำเนินการได้ตามแบบ	ประชาชนมีเส้นทางคมนาคมที่สะดวกยิ่งขึ้น	กองช่าง

ที่	โครงการ	วัตถุประสงค์	เป้าหมาย (ผลผลิตของโครงการ)	งบประมาณ					ตัวชี้วัด (KPI)	ผลที่คาดว่าจะ ได้รับ	หน่วยงาน รับผิดชอบหลัก
				๒๕๖๖ (บาท)	๒๕๖๗ (บาท)	๒๕๖๘ (บาท)	๒๕๖๙ (บาท)	๒๕๗๐ (บาท)			
๑๐๕	โครงการก่อสร้างถนนคอนกรีตเสริมเหล็กจากบ้านนายแสง กอแก้ว – บ้านนายสำเร็จ รักษาแก้ว หมู่ที่ ๑๓	เพื่อให้ประชาชนมีเส้นทางการคมนาคมที่สะดวก	ก่อสร้างถนนคอนกรีตเสริมเหล็กจากบ้านนายแสง กอแก้ว – บ้านนายสำเร็จ รักษาแก้ว ระยะทาง ๔x๑๕๐ เมตร ผิวจราจร ๖๐๐ ตารางเมตร	-	-	-	๔๑๐,๐๐๐	-	จำนวนระยะทางที่ดำเนินการได้ตามแบบ	ประชาชนมีเส้นทางการคมนาคมที่สะดวกยิ่งขึ้น	กองช่าง
๑๐๖	โครงการก่อสร้างถนนลาดยางแอสฟัลท์ติกคอนกรีตจากถนนสายวัดธรรมเผด็จ - บ้านนางศิริลักษณ์ เชื้อช่างเขียน หมู่ที่ ๑๓	เพื่อให้ประชาชนมีเส้นทางการคมนาคมที่สะดวก	ก่อสร้างถนนลาดยางแอสฟัลท์ติกคอนกรีตจากถนนสายวัดธรรมเผด็จ - บ้านนางศิริลักษณ์ เชื้อช่างเขียน ระยะทาง ๔x๑๕๐ เมตร ผิวจราจร ๖๐๐ ตารางเมตร	-	-	-	-	๒๘๐,๐๐๐	จำนวนระยะทางที่ดำเนินการได้ตามแบบ	ประชาชนมีเส้นทางการคมนาคมที่สะดวกยิ่งขึ้น	กองช่าง

ที่	โครงการ	วัตถุประสงค์	เป้าหมาย (ผลผลิตของโครงการ)	งบประมาณ					ตัวชี้วัด (KPI)	ผลที่คาดว่าจะได้รับ	หน่วยงาน รับผิดชอบหลัก
				๒๕๖๖ (บาท)	๒๕๖๗ (บาท)	๒๕๖๘ (บาท)	๒๕๖๙ (บาท)	๒๕๗๐ (บาท)			
๑๐๗	โครงการ ก่อสร้าง ถนนลาดยาง แอสฟัลท์ติก คอนกรีต สายวัดธรรม เด็จ-หนองแสง จากบ้านนาย ประคอง จิริตงม - บ้านนางกัลยา เกิดชุมทอง หมู่ที่ ๑๓	เพื่อให้ ประชาชนมี เส้นทาง คมนาคมที่ สะดวก	ก่อสร้าง ถนนลาดยาง แอสฟัลท์ติก คอนกรีต สายวัดธรรมเด็จ- หนองแสง จากบ้าน นายประคอง จิริตงม - บ้านนางกัลยา เกิดชุมทอง ระยะทาง ๔x๕๐๐ เมตร ผิวจราจร ๒,๐๐๐ ตาราง เมตร	-	-	-	-	๙๒๐,๐๐๐	จำนวน ระยะทาง ที่ดำเนินการ ได้ตามแบบ	ประชาชนมี เส้นทาง คมนาคมที่ สะดวกยิ่งขึ้น	กองช่าง
รวม	โครงการ			๑๘	๒๑	๒๕	๓๓	๖๒	-	-	-
	งบประมาณ			๑๓,๙๕๕,๐๐๐	๑๔,๗๒๕,๐๐๐	๑๘,๕๑๕,๐๐๐	๒๓,๘๐๕,๐๐๐	๕๔,๗๔๐,๐๐๐	-	-	-



ก.ยุทธศาสตร์จังหวัดที่ ๑ การบริหารจัดการเกษตรและอุตสาหกรรมสู่มาตรฐานครบวงจร และเป็นมิตรกับสิ่งแวดล้อม

ยุทธศาสตร์จังหวัดที่ ๔ การพัฒนาคน ชุมชน และสังคมให้น่าอยู่ เข้มแข็ง ตามปรัชญาเศรษฐกิจพอเพียง

ข.ยุทธศาสตร์การพัฒนาขององค์กรปกครองส่วนท้องถิ่นในเขตจังหวัดที่ ๔ การพัฒนาโครงสร้างพื้นฐาน

๓.ยุทธศาสตร์ การพัฒนาด้านโครงสร้างพื้นฐาน

๑.๑ แผนงานอุตสาหกรรมและการโยธา (๒.แนวทางการพัฒนาระบบประปาหมู่บ้าน บ่อบาดาล การป้องกันแก้ไขปัญหาน้ำท่วม)

ที่	โครงการ	วัตถุประสงค์	เป้าหมาย (ผลผลิตของโครงการ)	งบประมาณ					ตัวชี้วัด (KPI)	ผลที่คาดว่าจะได้รับ	หน่วยงาน รับผิดชอบหลัก
				๒๕๖๖ (บาท)	๒๕๖๗ (บาท)	๒๕๖๘ (บาท)	๒๕๖๙ (บาท)	๒๕๗๐ (บาท)			
๑	โครงการก่อสร้างระบบประปาหมู่บ้าน ซอยหนองตรุด หมู่ที่ ๑	เพื่อแก้ไขปัญหาความเดือดร้อนจากการขาดแคลนน้ำสำหรับใช้ในการอุปโภคและบริโภค	ก่อสร้างระบบประปาหมู่บ้าน พร้อมท่อถึงซอยหนองตรุด หมู่ที่ ๑	-	-	-	-	๑,๕๐๐,๐๐๐	จำนวนครัวเรือนผู้ได้รับประโยชน์	ประชาชนมีน้ำใช้เพื่อการอุปโภคและบริโภคที่เพียงพอ	กองช่าง
๒	โครงการก่อสร้างระบบประปาหมู่บ้าน หมู่ที่ ๓	เพื่อแก้ไขปัญหาความเดือดร้อนจากการขาดแคลนน้ำสำหรับใช้ในการอุปโภคและบริโภค	ก่อสร้างระบบประปาหมู่บ้าน (เจาะบ่อบาดาลพร้อมสร้างท่อถึง) ระยะทาง ๑,๐๐๐ เมตร	-	๑,๖๐๐,๐๐๐	-	-	-	จำนวนครัวเรือนผู้ได้รับประโยชน์	ประชาชนมีน้ำใช้เพื่อการอุปโภคและบริโภคที่เพียงพอ	กองช่าง

ที่	โครงการ	วัตถุประสงค์	เป้าหมาย (ผลผลิตของโครงการ)	งบประมาณ					ตัวชี้วัด (KPI)	ผลที่คาดว่าจะได้รับ	หน่วยงาน รับผิดชอบหลัก
				๒๕๖๖ (บาท)	๒๕๖๗ (บาท)	๒๕๖๘ (บาท)	๒๕๖๙ (บาท)	๒๕๗๐ (บาท)			
๓	โครงการปรับปรุง ซ่อมแซม ระบบประปา หมู่บ้าน อบต.ควนกรด	เพื่อเพิ่ม ประสิทธิภาพ ระบบประปา หรือ ปรับปรุงซ่อมแซม ระบบปรับปรุง คุณภาพน้ำ	ปรับปรุง/ซ่อมแซม ระบบผลิตน้ำประปา ระบบประปาหมู่บ้าน บริเวณ อบต.ควนกรด	-	-	๗๐๐,๐๐๐	-	-	จำนวน ครัวเรือน ผู้ได้รับ ประโยชน์	ระบบผลิต น้ำประปา มีคุณภาพ มีน้ำสะอาด แจกจ่ายให้กับ ประชาชนได้ อย่างทั่วถึง	กองช่าง
๔	โครงการปรับปรุง ซ่อมแซม ระบบประปา หมู่บ้าน หมู่ที่ ๔	เพื่อเพิ่ม ประสิทธิภาพ ระบบประปา หรือ ปรับปรุงซ่อมแซม ระบบปรับปรุง คุณภาพน้ำ	ปรับปรุง/ซ่อมแซม ระบบผลิตน้ำประปา ระบบประปาหมู่บ้าน หมู่ที่ ๔ (บ้านโน๊ะ)	-	-	-	-	๓๐๐,๐๐๐	จำนวน ครัวเรือน ผู้ได้รับ ประโยชน์	ระบบผลิต น้ำประปา มีคุณภาพ มีน้ำสะอาด แจกจ่ายให้กับ ประชาชนได้ อย่างทั่วถึง	กองช่าง
๕	โครงการก่อสร้าง ระบบประปา หมู่บ้าน หมู่ที่ ๖	เพื่อแก้ไขปัญหา ความเดือดร้อน จากการขาดแคลน น้ำสำหรับใช้ใน การอุปโภคและ บริโภค	ก่อสร้างระบบประปา หมู่บ้าน เจาะบ่อ บาดาลพร้อมสร้างท่อถัง จำนวน ๒ จุด ๑.บริเวณบ้านหนองภาพ ระยะทาง ๗๐๐ เมตร  ๒.บริเวณบ้านหนองพุก ระยะทาง ๗๐๐ เมตร	๑,๖๐๐,๐๐๐	๑,๖๐๐,๐๐๐	-	-	-	จำนวน ครัวเรือน ผู้ได้รับ ประโยชน์	ประชาชนมีน้ำ ใช้เพื่อการ อุปโภคและ บริโภคที่ เพียงพอ	กองช่าง

ที่	โครงการ	วัตถุประสงค์	เป้าหมาย (ผลผลิตของโครงการ)	งบประมาณ					ตัวชี้วัด (KPI)	ผลที่คาดว่าจะได้รับ	หน่วยงาน รับผิดชอบหลัก
				๒๕๖๖ (บาท)	๒๕๖๗ (บาท)	๒๕๖๘ (บาท)	๒๕๖๙ (บาท)	๒๕๗๐ (บาท)			
๖	โครงการขยายเขต ประปาหมู่บ้าน (จุดบ้านนางย้อย หนูในน้ำ) หมู่ที่ ๖	เพื่อเพิ่ม ประสิทธิภาพ ระบบประปา แก้ปัญหา การขาดแคลนน้ำ	ขยายเขตประปา หมู่บ้าน (จุดบ้าน นางย้อย หนูในน้ำ) ระยะทาง ๑,๕๐๐ เมตร	-	-	-	๘๔๐,๐๐๐	-	จำนวน ครัวเรือน ผู้ได้รับ ประโยชน์	มีน้ำสะอาด แจกจ่ายให้กับ ประชาชนได้ อย่างทั่วถึง	กองช่าง
๗	โครงการปรับปรุง ซ่อมแซม ระบบประปา หมู่บ้าน หมู่ที่ ๘	เพื่อเพิ่ม ประสิทธิภาพ ระบบประปาหรือ ปรับปรุงซ่อมแซม ระบบปรับปรุง คุณภาพน้ำ	ปรับปรุง/ซ่อมแซม ระบบผลิตน้ำประปา ระบบประปา หมู่บ้าน หมู่ที่ ๘	-	-	-	-	๒๐๐,๐๐๐	จำนวน ครัวเรือน ผู้ได้รับ ประโยชน์	ระบบผลิต น้ำประปา มีคุณภาพ มีน้ำสะอาด แจกจ่ายให้กับ ประชาชนได้ อย่างทั่วถึง	กองช่าง
๘	โครงการก่อสร้าง ระบบประปา หมู่บ้าน หมู่ที่ ๙	เพื่อแก้ไขปัญหา ความเดือดร้อน จากการขาดแคลน น้ำสำหรับใช้ใน การอุปโภคและ บริโภค	ก่อสร้างระบบ ประปาหมู่บ้าน บ้านหนองแฉะ พร้อมขยายเขตประปา ระยะทาง ๑,๐๐๐ เมตร	-	๑,๖๐๐,๐๐๐	-	-	-	จำนวน ครัวเรือน ผู้ได้รับ ประโยชน์	ประชาชนมีน้ำใช้ เพื่อการอุปโภค และบริโภคที่ เพียงพอ	กองช่าง
๙	โครงการขยายเขต ประปาหมู่บ้าน (บ้านหนองหอย) หมู่ที่ ๙	เพื่อเพิ่ม ประสิทธิภาพ ระบบ ประปา แก้ปัญหา การขาดแคลนน้ำ	ขยายเขตประปา หมู่บ้าน บ้านหนองหอย ระยะทาง ๗๐๐ เมตร	-	-	-	-	๕๐๐,๐๐๐	จำนวน ครัวเรือน ผู้ได้รับ ประโยชน์	มีน้ำสะอาด แจกจ่ายให้กับ ประชาชนได้ อย่างทั่วถึง	กองช่าง

ที่	โครงการ	วัตถุประสงค์	เป้าหมาย (ผลผลิตของโครงการ)	งบประมาณ					ตัวชี้วัด (KPI)	ผลที่คาดว่าจะได้รับ	หน่วยงาน รับผิดชอบหลัก
				๒๕๖๖ (บาท)	๒๕๖๗ (บาท)	๒๕๖๘ (บาท)	๒๕๖๙ (บาท)	๒๕๗๐ (บาท)			
๑๐	โครงการก่อสร้างระบบประปาหมู่บ้าน หมู่ที่ ๑๐	เพื่อแก้ไขปัญหาความเดือดร้อนจากการขาดแคลนน้ำสำหรับใช้ในการอุปโภคและบริโภค	ก่อสร้างระบบประปาหมู่บ้าน (บ้านหนองถ่าน) เจาะบ่อบาดาล พร้อมสร้างท่อถึงเหล็กแบบแฉมเป็ญ ระยะทาง ๑,๐๐๐ เมตร	๑,๖๐๐,๐๐๐	-	-	-	-	จำนวนครัวเรือนผู้ได้รับประโยชน์	ประชาชนมีน้ำใช้เพื่อการอุปโภคและบริโภคที่เพียงพอ	กองช่าง
๑๑	โครงการขยายเขตประปาหมู่บ้าน บ้านไสยอ หมู่ที่ ๑๑	เพื่อเพิ่มประสิทธิภาพระบบประปาแก้ไขปัญหาการขาดแคลนน้ำ	ขยายเขตประปาหมู่บ้าน บ้านไสยอ ระยะทาง ๑,๕๐๐ เมตร	-	-	๘๔๐,๐๐๐	-	-	จำนวนครัวเรือนผู้ได้รับประโยชน์	มีน้ำสะอาดแจกจ่ายให้กับประชาชนได้อย่างทั่วถึง	กองช่าง
๑๒	โครงการก่อสร้างระบบประปาหมู่บ้าน หมู่ที่ ๑๑ บ้านห้วยยูง	เพื่อแก้ไขปัญหาความเดือดร้อนจากการขาดแคลนน้ำสำหรับใช้ในการอุปโภคและบริโภค	ก่อสร้างระบบประปาหมู่บ้าน พร้อมท่อถึงบ้านห้วยยูง หมู่ที่ ๑๑	-	-	-	-	๑,๖๐๐,๐๐๐	จำนวนครัวเรือนผู้ได้รับประโยชน์	ประชาชนมีน้ำใช้เพื่อการอุปโภคและบริโภคที่เพียงพอ	กองช่าง

ที่	โครงการ	วัตถุประสงค์	เป้าหมาย (ผลผลิตของโครงการ)	งบประมาณ					ตัวชี้วัด (KPI)	ผลที่คาดว่าจะได้รับ	หน่วยงาน รับผิดชอบหลัก
				๒๕๖๖ (บาท)	๒๕๖๗ (บาท)	๒๕๖๘ (บาท)	๒๕๖๙ (บาท)	๒๕๗๐ (บาท)			
๑๓	โครงการขยายเขต ประปาหมู่บ้าน หมู่ที่ ๑๒	เพื่อเพิ่ม ประสิทธิภาพ ระบบประปา แก้ปัญหาการ ขาดแคลนน้ำ	ขยายเขตประปา หมู่บ้าน พร้อมวางท่อ จำนวน ๒ จุด ๑.จากบ้านนายหมึก ฟองงาม-บ้านนาย สุทิน ชูยัง ระยะทาง ๔๐๐ เมตร  ๒.จากบ้านนางเจียม- ศาลาอเนกประสงค์ SML ระยะทาง ๑,๐๐๐ เมตร	-	-	๑๐๐,๐๐๐	๒๓๐,๐๐๐	-	จำนวน ครัวเรือน ผู้ได้รับ ประโยชน์	มีน้ำสะอาด แจกจ่ายให้กับ ประชาชนได้ อย่างทั่วถึง	กองช่าง
๑๔	โครงการก่อสร้าง ระบบประปา หมู่บ้าน หมู่ที่ ๑๒	เพื่อแก้ไขปัญหา ความเดือดร้อน จากการขาด แคลนน้ำสำหรับ ใช้ในการอุปโภค และบริโภค	ก่อสร้างระบบประปา หมู่บ้าน เจาะบ่อบาดาล พร้อมสร้างหอดัง บริเวณบ้านนายสุนทร รัตนมณี	-	-	-	-	๑,๖๐๐,๐๐๐	จำนวน ครัวเรือน ผู้ได้รับ ประโยชน์	ประชาชนมีน้ำใช้ เพื่อการอุปโภค และบริโภคที่ เพียงพอ	กองช่าง
๑๕	โครงการก่อสร้าง ระบบประปา หมู่บ้าน หมู่ที่ ๑๓	เพื่อแก้ไขปัญหา ความเดือดร้อน จากการขาด แคลนน้ำสำหรับ ใช้ในการอุปโภค และบริโภค	ก่อสร้างระบบประปา หมู่บ้าน เจาะบ่อบาดาล พร้อมสร้างหอดัง หมู่ที่ ๑๓	-	-	-	-	๑,๗๐๐,๐๐๐	จำนวน ครัวเรือน ผู้ได้รับ ประโยชน์	ประชาชนมีน้ำใช้ เพื่อการอุปโภค และบริโภคที่ เพียงพอ	กองช่าง

แผนพัฒนาท้องถิ่น (พ.ศ.๒๕๖๖-๒๕๗๐) อบต.ควนกรด

ที่	โครงการ	วัตถุประสงค์	เป้าหมาย (ผลผลิตของโครงการ)	งบประมาณ					ตัวชี้วัด (KPI)	ผลที่คาดว่าจะได้รับ	หน่วยงาน รับผิดชอบหลัก
				๒๕๖๖ (บาท)	๒๕๖๗ (บาท)	๒๕๖๘ (บาท)	๒๕๖๙ (บาท)	๒๕๗๐ (บาท)			
๑๖	โครงการขุดคูพร้อมก่อสร้างรางระบายน้ำ รูปตัววี จากถนนทุ่งสง-ทุ่งใหญ่ - บ้านนายประเสริฐ สังข์โชติ หมู่ที่ ๒	เพื่อป้องกันและแก้ไขปัญหาน้ำท่วม	ขุดคูพร้อมก่อสร้างระบายน้ำรูปตัววี จากถนนทุ่งสง-ทุ่งใหญ่ - บ้านนายประเสริฐ สังข์โชติ ระยะทาง ๗๐๐ เมตร	-	-	๕๐๐,๐๐๐	-	-	จำนวนระยะทาง	สามารถป้องกันและแก้ไขปัญหาน้ำท่วมขังในเขตชุมชนได้	กองช่าง
๑๗	โครงการก่อสร้างรางระบายน้ำ รูปตัววี จากบ้านนางอารดา-บ้านนางเคลื่อน มีบัว หมู่ที่ ๒	เพื่อระบายน้ำและป้องกันน้ำท่วม	ก่อสร้างรางระบายน้ำรูปตัววี จากบ้านนางอารดา-บ้านนางเคลื่อน มีบัว หมู่ที่ ๒ ระยะทาง ๘๐๐ เมตร	-	-	-	-	๖๐๐,๐๐๐	จำนวนระยะทาง	สามารถระบายน้ำป้องกันและแก้ไขปัญหาน้ำท่วมขังในเขตชุมชนได้	กองช่าง
๑๘	โครงการวางท่อระบายน้ำคอนกรีตเสริมเหล็ก สายหนองผ้า-เหมือนไส้ไก่ หมู่ที่ ๓	เพื่อระบายน้ำและป้องกันน้ำท่วม	วางท่อระบายน้ำคอนกรีตเสริมเหล็ก จากท่อข้างถนนคอนกรีตเสริมเหล็กสายหนองผ้า -เหมือนไส้ไก่ (ก่อนถึงคลอง น้ำน้อย หมู่ที่ ๑๐) หมู่ที่ ๓ ระยะทาง ๓๐๐ เมตร	๑,๑๑๐,๐๐๐	-	-	-	-	จำนวนผู้ได้รับประโยชน์	มีน้ำเพื่อใช้ในการเกษตรและสามารถป้องกันและแก้ไขปัญหาน้ำท่วมหรือปัญหาภัยแล้งในพื้นที่ได้	กองช่าง

ที่	โครงการ	วัตถุประสงค์	เป้าหมาย (ผลผลิตของโครงการ)	งบประมาณ					ตัวชี้วัด (KPI)	ผลที่คาดว่าจะได้รับ	หน่วยงาน รับผิดชอบหลัก
				๒๕๖๖ (บาท)	๒๕๖๗ (บาท)	๒๕๖๘ (บาท)	๒๕๖๙ (บาท)	๒๕๗๐ (บาท)			
๑๙	โครงการซ่อมแซม/ปรับปรุงท่อลอดเหลี่ยมคอนกรีตเสริมเหล็ก บริเวณคลองวังหีบ	เพื่อให้สามารถบริหารจัดการน้ำด้านการเกษตรและป้องกันและแก้ไขปัญหา น้ำท่วม/ปัญหาภัยแล้งในพื้นที่	ซ่อมแซม/ปรับปรุงท่อลอดเหลี่ยมคอนกรีตเสริมเหล็ก บริเวณคลองวังหีบ	-	-	-	-	๕๐๐,๐๐๐	จำนวนผู้ได้รับประโยชน์	มีน้ำเพื่อใช้ในการเกษตรและสามารถป้องกันและแก้ไขปัญหา น้ำท่วมหรือปัญหาภัยแล้งในพื้นที่ได้	กองช่าง
๒๐	โครงการวางท่อระบายน้ำพร้อมทางเท้าบริเวณทางเข้าที่ทำการ อบต.ควนกรด	เพื่อแก้ไขปัญหา น้ำท่วมขัง	วางท่อระบายน้ำพร้อมทางเท้าบริเวณทางเข้าที่ทำการ อบต.ควนกรด ระยะทาง ๑๐๐ เมตร	๖๐๐,๐๐๐	-	-	-	-	จำนวนระยะทาง	แก้ไขปัญหา น้ำท่วมขัง	กองช่าง
๒๑	โครงการขุดคูพร้อมวางท่อระบายน้ำถนนสายบ้านโคกกรวด	เพื่อแก้ไขปัญหา น้ำท่วม	ขุดคูพร้อมวางท่อระบายน้ำถนนสายบ้านโคกกรวด จากบ้านนางลำไย-คลองแสว ระยะทาง ๘๐ เมตร	-	-	-	-	๔๐๐,๐๐๐	จำนวนครัวเรือนที่ได้รับความเดือดร้อน	แก้ไขปัญหา น้ำท่วม	กองช่าง

ที่	โครงการ	วัตถุประสงค์	เป้าหมาย (ผลผลิตของโครงการ)	งบประมาณ					ตัวชี้วัด (KPI)	ผลที่คาดว่าจะได้รับ	หน่วยงาน รับผิดชอบหลัก
				๒๕๖๖ (บาท)	๒๕๖๗ (บาท)	๒๕๖๘ (บาท)	๒๕๖๙ (บาท)	๒๕๗๐ (บาท)			
๒๒	โครงการวางท่อระบายน้ำถนนสายต้นประดู่ หมู่ที่ ๗	เพื่อแก้ไขปัญหา น้ำท่วม	ขุดคูพร้อมวางท่อระบายน้ำจากถนนสายต้นประดู่ต่อเขตพื้นที่ หมู่ที่ ๑ ต.ชะมาย ระยะทาง ๑,๕๐๐ เมตร	-	-	-	๕๐๐,๐๐๐	-	จำนวนครัวเรือนที่ได้รับความสะดวกเดือดร้อน	แก้ไขปัญหา น้ำท่วม	กองช่าง
๒๓	โครงการขุดลอกคูพร้อมวางท่อระบายน้ำจากสามแยกบ้านนายไพโรจน์-บ้านนายเทิม แก้วสีดง หมู่ที่ ๘	เพื่อระบายน้ำและป้องกันน้ำท่วม	ขุดลอกคูระบายน้ำพร้อมวางท่อคอนกรีตเสริมเหล็ก ขนาดเส้นผ่าศูนย์กลาง ๑ เมตร ระยะทาง ๖๕๐ เมตร	๕๐๐,๐๐๐	-	-	-	-	จำนวนระยะทาง	สามารถป้องกันและแก้ไขปัญหา น้ำท่วม	กองช่าง
๒๔	โครงการก่อสร้างรางระบายน้ำคอนกรีตเสริมเหล็กจากสามแยกบ้านนายไพโรจน์-บ้านนายเทิม แก้วสีดง หมู่ที่ ๘	เพื่อระบายน้ำและป้องกันน้ำท่วม	ก่อสร้างรางระบายน้ำคอนกรีตเสริมเหล็ก รางตัวยู จากสามแยกบ้านนายไพโรจน์-บ้านนายเทิม แก้วสีดง ระยะทาง ๖๕๐ เมตร	-	-	๒,๑๕๐,๐๐๐	-	-	จำนวนระยะทาง	สามารถป้องกันและแก้ไขปัญหา น้ำท่วม	กองช่าง

ที่	โครงการ	วัตถุประสงค์	เป้าหมาย (ผลผลิตของโครงการ)	งบประมาณ					ตัวชี้วัด (KPI)	ผลที่คาดว่าจะได้รับ	หน่วยงาน รับผิดชอบหลัก
				๒๕๖๖ (บาท)	๒๕๖๗ (บาท)	๒๕๖๘ (บาท)	๒๕๖๙ (บาท)	๒๕๗๐ (บาท)			
๒๕	โครงการก่อสร้างฝายน้ำล้น หมู่ที่ ๘	เพื่อให้สามารถบริหารจัดการน้ำด้านการเกษตรและป้องกันและแก้ไขปัญหาน้ำท่วม/ปัญหาก็ภัยแล้งในพื้นที่	ก่อสร้างฝายน้ำล้น คลองท่าหลวง บริเวณสามแยก บ้านนางจรี แสงเงิน หมู่ที่ ๘	-	-	-	-	๘๐๐,๐๐๐	จำนวนผู้ได้รับประโยชน์	มีน้ำเพื่อใช้ในการเกษตรและสามารถป้องกันและแก้ไขปัญหาน้ำท่วมหรือปัญหาก็ภัยแล้งในพื้นที่ได้	กองช่าง
๒๖	โครงการซ่อมแซมฝาย หมู่ที่ ๑๓	เพื่อให้สามารถบริหารจัดการน้ำด้านการเกษตรและป้องกันและแก้ไขปัญหาน้ำท่วม/ปัญหาก็ภัยแล้งในพื้นที่	ซ่อมแซมฝาย หมู่ที่ ๑๓	-	-	-	-	๒๐๐,๐๐๐	จำนวนผู้ได้รับประโยชน์	มีน้ำเพื่อใช้ในการเกษตรและสามารถป้องกันและแก้ไขปัญหาน้ำท่วมหรือปัญหาก็ภัยแล้งในพื้นที่ได้	กองช่าง
รวม	โครงการ			๕	๓	๕	๓	๑๒	-	-	-
	งบประมาณ			๕,๔๑๐,๐๐๐	๔,๘๐๐,๐๐๐	๔,๒๙๐,๐๐๐	๑,๕๗๐,๐๐๐	๙,๙๖๐,๐๐๐	-	-	-







ก.ยุทธศาสตร์จังหวัดที่ ๑ การบริหารจัดการเกษตรและอุตสาหกรรมสู่มาตรฐานครบวงจร และเป็นมิตรกับสิ่งแวดล้อม  
 ยุทธศาสตร์จังหวัดที่ ๔ การพัฒนาคน ชุมชน และสังคมให้น่าอยู่ เข้มแข็ง ตามปรัชญาเศรษฐกิจพอเพียง  
 ข.ยุทธศาสตร์การพัฒนาขององค์กรปกครองส่วนท้องถิ่นในเขตจังหวัดที่ ๔ การพัฒนาโครงสร้างพื้นฐาน  
 ๓.ยุทธศาสตร์ การพัฒนาด้านโครงสร้างพื้นฐาน  
 ๑.๑ แผนงานอุตสาหกรรมและการโยธา (๓.แนวทางการพัฒนาศาลา อาคาร สิ่งก่อสร้าง)

ที่	โครงการ	วัตถุประสงค์	เป้าหมาย (ผลผลิตของโครงการ)	งบประมาณ					ตัวชี้วัด (KPI)	ผลที่คาดว่าจะได้รับ	หน่วยงาน รับผิดชอบ หลัก
				๒๕๖๖ (บาท)	๒๕๖๗ (บาท)	๒๕๖๘ (บาท)	๒๕๖๙ (บาท)	๒๕๗๐ (บาท)			
๑	โครงการปรับปรุง ภูมิทัศน์ บริเวณที่ทำการ อบต.ควนกรด	เพื่อให้ภูมิทัศน์ บริเวณที่ทำการ อบต.ควนกรด เกิดความ สวยงาม	ปรับปรุงภูมิทัศน์ บริเวณที่ทำการ อบต. ควนกรด	๒๐๐,๐๐๐	-	๒๐๐,๐๐๐	-	๒๐๐,๐๐๐	พื้นที่ ที่ได้รับการ ปรับปรุงภูมิ ทัศน์	ภูมิทัศน์บริเวณ ที่ทำการ อบต. เกิดความ สวยงาม	กองช่าง
๒	โครงการก่อสร้าง อาคารศูนย์ อปพร.	เพื่อให้ อปพร.มี สถานที่ในการ ปฏิบัติงาน	สร้างอาคารศูนย์ อปพร.บริเวณที่ทำการ องค์การบริหารส่วน ตำบล	-	-	-	-	๒,๐๐๐,๐๐๐	จำนวนอาคาร	อปพร.มีสถานที่ ในการ ปฏิบัติงาน	กองช่าง
๓	โครงการก่อสร้าง โรงจอดรถ	เพื่อใช้เป็น ที่จอดรถของ พนักงานและ ผู้ที่มาติดต่อ ราชการ	ก่อสร้างโรงจอดรถ บริเวณที่ทำการ องค์การบริหารส่วน ตำบล	๕๐๐,๐๐๐	-	๕๐๐,๐๐๐	-	-	จำนวน โรงจอดรถ	มีที่จอดรถของ พนักงานและผู้ ที่มาติดต่อ ราชการ	กองช่าง

ที่	โครงการ	วัตถุประสงค์	เป้าหมาย (ผลผลิตของโครงการ)	งบประมาณ					ตัวชี้วัด (KPI)	ผลที่คาดว่าจะ ได้รับ	หน่วยงาน รับผิดชอบหลัก
				๒๕๖๖ (บาท)	๒๕๖๗ (บาท)	๒๕๖๘ (บาท)	๒๕๖๙ (บาท)	๒๕๗๐ (บาท)			
๔	โครงการปรับปรุง/ซ่อมแซม/ต่อเติมอาคารสำนักงาน อบต.	เพื่อเพิ่มศักยภาพและเกิดความคล่องตัวในการปฏิบัติราชการ	อาคารสำนักงาน อบต.	-	๕๐๐,๐๐๐	-	-	๕๐๐,๐๐๐	ความพร้อมในด้านอาคารสถานที่ สำหรับการปฏิบัติราชการ	การปฏิบัติงานมีศักยภาพเพิ่มขึ้นและเกิดความสะดวกในการปฏิบัติราชการ	กองช่าง
๕	โครงการก่อสร้างรั้วบริเวณที่ทำการ อบต.	เพื่อให้เกิดความปลอดภัยในสถานที่ราชการ	ก่อสร้างรั้วบริเวณที่ทำการองค์การบริหารส่วนตำบลควนกรด	-	-	-	๗๐๐,๐๐๐	-	ความยาวรั้วที่ก่อสร้างเสร็จ	เกิดความปลอดภัยต่อทรัพย์สินของทางราชการ	กองช่าง
๖	โครงการก่อสร้างห้องน้ำสาธารณะ	เพื่อไว้ใช้ในการบริการประชาชน	ก่อสร้างห้องน้ำสาธารณะบริเวณที่ทำการองค์การบริหารส่วนตำบลควนกรด จำนวน ๑ หลัง	-	-	-	-	๕๐๐,๐๐๐	-จำนวนห้องน้ำ	มีห้องน้ำไว้สำหรับบริการประชาชน	กองช่าง

	โครงการ	วัตถุประสงค์	เป้าหมาย (ผลผลิตของโครงการ)	งบประมาณ					ตัวชี้วัด (KPI)	ผลที่คาดว่าจะ ได้รับ	หน่วยงาน รับผิดชอบหลัก
				๒๕๖๖ (บาท)	๒๕๖๗ (บาท)	๒๕๖๘ (บาท)	๒๕๖๙ (บาท)	๒๕๗๐ (บาท)			
๗	โครงการปรับปรุง ภูมิทัศน์บริเวณ ศูนย์พัฒนา เด็กเล็ก	เพื่อให้ศูนย์พัฒนา เด็กเล็กมี สภาพแวดล้อมที่ สวยงามเหมาะสม กับการเรียน การสอน	-ปรับปรุงภูมิทัศน์ บริเวณศูนย์พัฒนา เด็กเล็ก สังกัด อบต. ควนกรด	-	๕๐๐,๐๐๐	-	๕๐๐,๐๐๐	-	ความสวยงาม ของภูมิทัศน์ ความพร้อมใน ด้านอาคาร และสถานที่ ของศูนย์ พัฒนาเด็กเล็ก	ภูมิทัศน์บริเวณ ศูนย์พัฒนาเด็ก เล็กมี สภาพแวดล้อม ที่เอื้อต่อการ จัดการเรียน การสอน มีสถานที่เรียน ที่เหมาะสมกับ การเรียนรู้	กองการศึกษา กองช่าง
๘	โครงการ ปรับปรุง/ซ่อมแซม ต่อเติมศูนย์พัฒนา เด็กเล็ก	เพื่อให้ศูนย์พัฒนา เด็กเล็กมี สภาพแวดล้อมที่ สวยงามเหมาะสม กับการเรียน การสอน	ศูนย์พัฒนา เด็กเล็กสังกัด อบต.ควนกรด	๕๐๐,๐๐๐	-	๕๐๐,๐๐๐	-	๕๐๐,๐๐๐	ความพร้อมใน ด้านอาคาร และสถานที่ ของศูนย์ พัฒนา เด็กเล็ก	เด็กนักเรียนมี สถานที่เรียน ที่เหมาะสมกับ การเรียนรู้	กองการศึกษา กองช่าง
๙	โครงการก่อสร้าง/ ปรับปรุง สนามเด็กเล่น	เพื่อให้มีสนาม เด็กเล่นที่ปลอดภัย เสริมสร้าง พัฒนาการทาง ร่างกายของเด็ก	-ศพด.อบต. ควนกรด -ศพด.บ้านวัดใหม่	๕๐๐,๐๐๐	-	-	๕๐๐,๐๐๐	-	จำนวน นักเรียน	เด็กมีสถานที่ เล่นที่ปลอดภัย	-กองช่าง -กองการศึกษา

ที่	โครงการ	วัตถุประสงค์	เป้าหมาย (ผลผลิตของ โครงการ)	งบประมาณ					ตัวชี้วัด (KPI)	ผลที่คาดว่าจะ ได้รับ	หน่วยงาน รับผิดชอบหลัก
				๒๕๖๖ (บาท)	๒๕๖๗ (บาท)	๒๕๖๘ (บาท)	๒๕๖๙ (บาท)	๒๕๗๐ (บาท)			
๑๐	โครงการปรับปรุง ศาลาประชุมประจำ หมู่บ้าน หมู่ที่ ๒	เพื่ออำนวยความสะดวก ให้กับประชาชน ในการจัดประชุม ของหมู่บ้าน	ปรับปรุงพื้นที่ บริเวณศาลา ประชุมประจำ หมู่บ้าน หมู่ที่ ๒	-	-	-	-	๑๐๐,๐๐๐	จำนวนผู้ใช้ ศาลา หอประชุม	เกิดความสะดวก กับประชาชนใน หมู่บ้าน มีสถานที่ สำหรับจัดกิจกรรม ภายในหมู่บ้าน	กองช่าง
๑๑	โครงการซ่อมแซม ศาลาอเนกประสงค์ ประจำหมู่บ้าน หมู่ที่ ๗	เพื่ออำนวยความสะดวก ให้กับประชาชน ในการจัดประชุมของ หมู่บ้าน	ซ่อมแซมศาลา อเนกประสงค์ ประจำหมู่บ้าน หมู่ที่ ๗	-	-	-	๑๐๐,๐๐๐	-	จำนวนผู้ใช้ ศาลา หอประชุม	เกิดความสะดวก กับประชาชนใน หมู่บ้าน มีสถานที่ สำหรับจัดกิจกรรม ภายในหมู่บ้าน	กองช่าง
๑๒	โครงการซ่อมแซม ศาลาประชุมบริเวณ อ่างเก็บน้ำหนอง พลับ หมู่ที่ ๘	เพื่ออำนวยความสะดวก ให้กับ ประชาชน	ซ่อมแซมศาลา ประชุมบริเวณ อ่างเก็บน้ำ หนองพลับ หมู่ที่ ๘	-	-	-	-	๒๐๐,๐๐๐	จำนวนผู้ใช้ ศาลา หอประชุม	เกิดความสะดวก กับประชาชนใน หมู่บ้าน มีสถานที่ สำหรับจัดกิจกรรม ภายในหมู่บ้าน	กองช่าง
๑๓	โครงการซ่อมแซม ศาลาประชุมประจำ หมู่บ้าน หมู่ที่ ๑๐	เพื่อให้เกิดความ สะดวกให้กับประชาชน ในการจัดประชุม ของหมู่บ้าน	ซ่อมแซมศาลา ประชุมประจำ หมู่บ้าน หมู่ที่ ๑๐	-	-	-	-	๑๐๐,๐๐๐	จำนวนผู้ใช้ ศาลา หอประชุม	เกิดความสะดวก กับประชาชนใน หมู่บ้าน มีสถานที่ สำหรับจัดกิจกรรม ภายในหมู่บ้าน	กองช่าง

ที่	โครงการ	วัตถุประสงค์	เป้าหมาย (ผลผลิตของโครงการ)	งบประมาณ					ตัวชี้วัด (KPI)	ผลที่คาดว่าจะ ได้รับ	หน่วยงาน รับผิดชอบหลัก
				๒๕๖๖ (บาท)	๒๕๖๗ (บาท)	๒๕๖๘ (บาท)	๒๕๖๙ (บาท)	๒๕๗๐ (บาท)			
๑๔	โครงการจัดทำ และติดตั้งป้าย บอกซอย	เพื่อใช้สำหรับบอก อาณาบริเวณและ บอกทิศทางใน หมู่บ้านต่างๆภายใน พื้นที่ตำบล	จัดทำและติดตั้งป้าย บอกชื่อซอย ป้ายชุมชนต่างๆ ในพื้นที่ตำบล	๑๕๐,๐๐๐	๑๕๐,๐๐๐	๑๕๐,๐๐๐	๑๕๐,๐๐๐	๑๕๐,๐๐๐	จำนวนผู้ใช้ เส้นทาง	มีป้ายบอก ซอย/บอกชื่อ ซอย ภายใน พื้นที่ตำบล	กองช่าง
๑๕	โครงการ ก่อสร้าง/ ปรับปรุง สนาม กีฬา, ลานกีฬา	เพื่อส่งเสริมให้ ประชาชนได้มี สถานที่ในการออกกำลังกาย	ก่อสร้าง/ปรับปรุง สนามกีฬา/ลานกีฬา หมู่บ้านหรือลาน กีฬา/สนามกีฬา ของอบต.	๕๐๐,๐๐๐	๕๐๐,๐๐๐	๕๐๐,๐๐๐	๕๐๐,๐๐๐	๕๐๐,๐๐๐	จำนวน ลานกีฬา/ สนามกีฬา ที่ได้รับการ ก่อสร้าง/ ปรับปรุง	ประชาชนมี สถานที่สำหรับ ใช้ในการออก กำลังกาย	กองช่าง
รวม	โครงการ			๖	๔	๕	๖	๑๐	-	-	-
	งบประมาณ			๒,๓๕๐,๐๐๐	๑,๖๕๐,๐๐๐	๑,๘๕๐,๐๐๐	๒,๔๕๐,๐๐๐	๔,๓๕๐,๐๐๐	-	-	-



ก.ยุทธศาสตร์จังหวัดที่ ๑ การบริหารจัดการเกษตรและอุตสาหกรรมสู่มาตรฐานครบวงจร และเป็นมิตรกับสิ่งแวดล้อม  
 ข.ยุทธศาสตร์จังหวัดที่ ๔ การพัฒนาคน ชุมชน และสังคมให้น่าอยู่ เข้มแข็ง ตามปรัชญาเศรษฐกิจพอเพียง  
 ค.ยุทธศาสตร์การพัฒนาขององค์กรปกครองส่วนท้องถิ่นในเขตจังหวัดที่ ๔ การพัฒนาโครงสร้างพื้นฐาน  
 ๓.ยุทธศาสตร์ การพัฒนาด้านโครงสร้างพื้นฐาน  
 ๑.๒ แผนงานเคหะและชุมชน (๑.แนวทางการพัฒนาด้านไฟฟ้า/ไฟฟ้าสาธารณะ)

ที่	โครงการ	วัตถุประสงค์	เป้าหมาย (ผลผลิตของโครงการ)	งบประมาณ					ตัวชี้วัด (KPI)	ผลที่คาดว่าจะได้รับ	หน่วยงาน รับผิดชอบ หลัก
				๒๕๖๖ (บาท)	๒๕๖๗ (บาท)	๒๕๖๘ (บาท)	๒๕๖๙ (บาท)	๒๕๗๐ (บาท)			
๑	โครงการ ขยายเขต ไฟฟ้า/ไฟฟ้า สาธารณะ / ย้ายเสาไฟฟ้า หมู่ที่ ๑	เพื่อให้ ประชาชนมี ไฟฟ้าใช้ทั่วถึง	ขยายเขตไฟฟ้า/ ไฟฟ้าสาธารณะ/ย้าย เสาไฟฟ้า หมู่ที่ ๑ จำนวน ๖ จุด  ๑. ขยายเขตไฟฟ้า สาธารณะจากบ้าน นายทวี ไชยศรี - ซอยหนองเต่า ๒ ระยะทาง ๑๕๐ เมตร  ๒. ย้ายเสาไฟฟ้าสาย ควนเหรียญ ระยะทาง ๗๐๐ เมตร สายหนองตรุด ระยะทาง ๕๐๐ เมตร	๖๐,๐๐๐		-	-	-	จำนวน ครัวเรือน ที่มีไฟฟ้า/ ไฟฟ้า สาธารณะใช้	ประชาชนมี ไฟฟ้าใช้อย่าง ทั่วถึง	กองช่าง

ที่	โครงการ	วัตถุประสงค์	เป้าหมาย (ผลผลิตของโครงการ)	งบประมาณ					ตัวชี้วัด (KPI)	ผลที่คาดว่าจะได้รับ	หน่วยงาน รับผิดชอบหลัก
				๒๕๖๖ (บาท)	๒๕๖๗ (บาท)	๒๕๖๘ (บาท)	๒๕๖๙ (บาท)	๒๕๗๐ (บาท)			
๑ (ต่อ)	โครงการ ขยายเขต ไฟฟ้า/ไฟฟ้า สาธารณะ / ย้ายเสาไฟฟ้า หมู่ที่ ๑	เพื่อให้ ประชาชนมี ไฟฟ้าใช้ทั่วถึง	ขยายเขตไฟฟ้า/ไฟฟ้า สาธารณะ/ย้ายเสาไฟฟ้า หมู่ที่ ๑ จำนวน ๖ จุด  ๓. ขยายเขตไฟฟ้าสาธารณะ พร้อมพาดสายดับ จากถนน สระน้ำหนองเต่า- ม.๑๐ ต. หนองหงส์ ระยะทาง ๑,๗๐๐ เมตร  ๔. ขยายเขตไฟฟ้าสาธารณะ พร้อมพาดสายดับ จากบ้านนางวิลาศ-เขต ตำบลหนองหงส์ ระยะทาง ๑,๗๒๐ เมตร  ๕. ขยายเขตไฟฟ้าสาธารณะ พร้อมพาดสายดับ จากบ้านนายเรียง รัตนคช-สระน้ำหนองเต่า ระยะทาง ๖๐๐ เมตร  ๖. ขยายเขตไฟฟ้า จากสระน้ำหนองเต่าบ้าน นางตลาด รัตนบุรี ระยะทาง ๓๐๐ เมตร	-	๖๘๐,๐๐๐	๖๙๐,๐๐๐	๒๔๐,๐๐๐	๘๐,๐๐๐	จำนวน ครัวเรือน ที่มีไฟฟ้า/ ไฟฟ้า สาธารณะใช้	ประชาชนมี ไฟฟ้าใช้อย่าง ทั่วถึง	กองช่าง

ที่	โครงการ	วัตถุประสงค์	เป้าหมาย (ผลผลิตของโครงการ)	งบประมาณ					ตัวชี้วัด (KPI)	ผลที่คาดว่าจะได้รับ	หน่วยงาน รับผิดชอบหลัก
				๒๕๖๖ (บาท)	๒๕๖๗ (บาท)	๒๕๖๘ (บาท)	๒๕๖๙ (บาท)	๒๕๗๐ (บาท)			
๒	โครงการ ขยายเขต ไฟฟ้า/ไฟฟ้า สาธารณะ หมู่ที่ ๒	เพื่อให้ ประชาชนมี ไฟฟ้าใช้ทั่วถึง	ขยายเขตไฟฟ้า/ไฟฟ้า สาธารณะ หมู่ที่ ๒ จำนวน ๓ จุด ๑. ขยายเขตไฟฟ้า สาธารณะจากบ้าน นางประไพ ศรีอรุณ – บ้านนาง กำจอย ระยะทาง ๒๐๐ เมตร  ๒. ขยายเขตไฟฟ้า สาธารณะจากบ้าน นายสนอง ชาญรบ– บ้านนางเล็ก ระยะทาง ๒๐๐ เมตร  ๓. ขยายเขตไฟฟ้า สาธารณะจากบ้าน กำนันพัฒนา – บ้าน นายเกษม ระยะทาง ๑,๕๐๐ เมตร	-	-	๘๐,๐๐๐	๘๐,๐๐๐	๖๐๐,๐๐๐	จำนวน ครัวเรือน ที่มีไฟฟ้า/ ไฟฟ้า สาธารณะใช้	ประชาชนมี ไฟฟ้าใช้อย่าง ทั่วถึง	กองช่าง

ที่	โครงการ	วัตถุประสงค์	เป้าหมาย (ผลผลิตของโครงการ)	งบประมาณ					ตัวชี้วัด (KPI)	ผลที่คาดว่าจะได้รับ	หน่วยงาน รับผิดชอบ หลัก
				๒๕๖๖ (บาท)	๒๕๖๗ (บาท)	๒๕๖๘ (บาท)	๒๕๖๙ (บาท)	๒๕๗๐ (บาท)			
๓	โครงการ ขยายเขต ไฟฟ้า/ไฟฟ้า สาธารณะ หมู่ที่ ๓	เพื่อให้ ประชาชนมี ไฟฟ้าใช้ทั่วถึง	ขยายเขตไฟฟ้า/ไฟฟ้า สาธารณะ หมู่ที่ ๓ จำนวน ๒ จุด  ๑.สายบ้านนายอภิชาติ เลียบบวงค์ ระยะทาง ๓๐๐ เมตร  ๒.ซอยหลังวัดใหม่ (บ้าน นางภัสสร พรหมชุบัว) ระยะทาง ๓๐๐ เมตร	-	-	-	-	๑๖๐,๐๐๐  ๑๒๐,๐๐๐	จำนวน ครัวเรือน ที่มีไฟฟ้า/ ไฟฟ้า สาธารณะใช้	ประชาชนมี ไฟฟ้าใช้อย่าง ทั่วถึง	กองช่าง
๔	โครงการ ขยายเขต ไฟฟ้า/ไฟฟ้า สาธารณะ หมู่ที่ ๔	เพื่อให้ ประชาชนมี ไฟฟ้าใช้ทั่วถึง	ขยายเขตไฟฟ้า/ไฟฟ้า สาธารณะ หมู่ที่ ๔ จำนวน ๖ จุด  ๑.จากซอยวังน้ำ -บ้าน นายครบ เพชรคง ระยะทาง ๕๐๐ เมตร	๒๐๐,๐๐๐					จำนวน ครัวเรือน ที่มีไฟฟ้า/ ไฟฟ้า สาธารณะใช้	ประชาชนมี ไฟฟ้าใช้อย่าง ทั่วถึง	กองช่าง

ที่	โครงการ	วัตถุประสงค์	เป้าหมาย (ผลผลิตของโครงการ)	งบประมาณ					ตัวชี้วัด (KPI)	ผลที่คาดว่าจะได้รับ	หน่วยงาน รับผิดชอบหลัก	
				๒๕๖๖ (บาท)	๒๕๖๗ (บาท)	๒๕๖๘ (บาท)	๒๕๖๙ (บาท)	๒๕๗๐ (บาท)				
๔ (ต่อ)	โครงการ ขยายเขตไฟฟ้า/ ไฟฟ้าสาธารณะ หมู่ที่ ๔	เพื่อให้ ประชาชนมี ไฟฟ้าใช้ทั่วถึง	ขยายเขตไฟฟ้า/ไฟฟ้าสาธารณะ หมู่ที่ ๔ จำนวน ๖ จุด  ๒.จากสามแยกบ้านนายครัน ชูกรณ์-บ้านนงละมัย ฟองงาม ระยะทาง ๓๐๐ เมตร  ๓.จากบ้านนางปราณี ชุนคลัง -บ้านนางพั้ว หมวดเมือง ระยะทาง ๑๐๐ เมตร  ๔.จากบ้านนายวิชาญ รัตนบุรี - บ้านนางปราณี ทองคำชุม ระยะทาง ๓๐๐ เมตร  ๕.จากสามแยกซอยหุ้ง- ทางเข้าศูนย์จักรกล ระยะทาง ๓๐๐ เมตร  ๖.จากบ้านนายไสว รัตนบุรี- บ้านนายประเสริฐ ศรีปาน ระยะทาง ๔๐๐ เมตร	-	๑๒๐,๐๐๐	๔๐,๐๐๐	๑๒๐,๐๐๐	๘๐,๐๐๐	๑๖๐,๐๐๐	จำนวน ครัวเรือน ที่มีไฟฟ้า/ ไฟฟ้า สาธารณะใช้	ประชาชนมี ไฟฟ้าใช้อย่าง ทั่วถึง	กองช่าง

ที่	โครงการ	วัตถุประสงค์	เป้าหมาย (ผลผลิตของโครงการ)	งบประมาณ					ตัวชี้วัด (KPI)	ผลที่คาดว่าจะได้รับ	หน่วยงาน รับผิดชอบหลัก
				๒๕๖๖ (บาท)	๒๕๖๗ (บาท)	๒๕๖๘ (บาท)	๒๕๖๙ (บาท)	๒๕๗๐ (บาท)			
๕	โครงการ ขยายเขตไฟฟ้า/ ไฟฟ้าสาธารณะ หมู่ที่ ๕	เพื่อให้ ประชาชนมี ไฟฟ้าใช้ทั่วถึง	ขยายเขตไฟฟ้า/ไฟฟ้า สาธารณะ หมู่ที่ ๕ จำนวน ๒ จุด  ๑. ขยายเขตไฟฟ้า สาธารณะจากบ้าน นางอนงค์-บ้านนางพร้อม ระยะทาง ๔๕๐ เมตร  ๒.ขยายเขตไฟฟ้าจากบ้าน นางทรัพย์-บ้านนางรื่นฤดี ระยะทาง ๑๕๐ เมตร	-	๑๘๐,๐๐๐	๖๐,๐๐๐	-	-	จำนวน ครัวเรือน ที่มีไฟฟ้า/ ไฟฟ้า สาธารณะใช้	ประชาชนมี ไฟฟ้าใช้อย่าง ทั่วถึง	กองช่าง

ที่	โครงการ	วัตถุประสงค์	เป้าหมาย (ผลผลิตของโครงการ)	งบประมาณ					ตัวชี้วัด (KPI)	ผลที่คาดว่าจะได้รับ	หน่วยงาน รับผิดชอบหลัก
				๒๕๖๖ (บาท)	๒๕๖๗ (บาท)	๒๕๖๘ (บาท)	๒๕๖๙ (บาท)	๒๕๗๐ (บาท)			
๖	โครงการ ขยายเขต ไฟฟ้า/ไฟฟ้า สาธารณะ หมู่ที่ ๖	เพื่อให้ ประชาชนมี ไฟฟ้าใช้ทั่วถึง	ขยายเขตไฟฟ้า/ไฟฟ้า สาธารณะ หมู่ที่ ๖ จำนวน ๔ จุด ๑. สายบ้านตอก จากบ้าน นางเฟื่อง-บ้านนางหนูจวน ระยะทาง ๘๕๐ เมตร  ๒.สายชอยหุซั้ง จากบ้าน นายสวาท รัตนพันธ์-บ้าน นายนัด สุชาติพงศ์ ระยะทาง ๕๐๐ เมตร  ๓.จากหน้าวัดทะเล - บ้าน นายเมธี ไชยศรี (ริมถนนทุ่งสง-ทุ่งใหญ่) ระยะทาง ๖๐๐ เมตร  ๔.สายบ้านเล จากบ้าน นางแป้น-บ้านนายสมชาย รัตนมณี ระยะทาง ๑๕๐ เมตร	๓๔๐,๐๐๐	๒๐๐,๐๐๐	๒๔๐,๐๐๐	๖๐,๐๐๐	-	จำนวน ครัวเรือน ที่มีไฟฟ้า/ ไฟฟ้า สาธารณะใช้	ประชาชนมี ไฟฟ้าใช้ อย่างทั่วถึง	กองช่าง

ที่	โครงการ	วัตถุประสงค์	เป้าหมาย (ผลผลิตของโครงการ)	งบประมาณ					ตัวชี้วัด (KPI)	ผลที่คาดว่าจะได้รับ	หน่วยงาน รับผิดชอบหลัก	
				๒๕๖๖ (บาท)	๒๕๖๗ (บาท)	๒๕๖๘ (บาท)	๒๕๖๙ (บาท)	๒๕๗๐ (บาท)				
๗	โครงการ ขยายเขตไฟฟ้า/ ไฟฟ้าสาธารณะ หมู่ที่ ๘	เพื่อให้ ประชาชนมี ไฟฟ้าใช้ทั่วถึง	ขยายเขตไฟฟ้า/ไฟฟ้าสาธารณะ หมู่ที่ ๘ จำนวน ๕ จุด  ๑. บริเวณรอบสระน้ำหนองพลับ ระยะทาง ๖๕๐ เมตร  ๒ บริเวณถนน ขอบบ้าน นางวันเพ็ญ รัชก์ำเนิด ระยะทาง ๒๔๑ เมตร  ๓. สายบ้านนายประยูร ช่วยเกิด ระยะทาง ๒๕๐ เมตร  ๔. สายสามแยกบ้านนาง ละอองจันทร์ชุม-หนองพลับ ระยะทาง ๒๕๐ เมตร  ๕. สามแยกบ้านนางจูรี ธาระเนตร ถึงต่อเขต หมู่ที่ ๑๑ ตำบลนาไม้ไผ่ ระยะทาง ๓๕๐ เมตร  ๖. สายบ้านงุ่นจิตร์ วรินทร์เวช ระยะทาง ๑๐๐ เมตร	๒๖๐,๐๐๐	๑๐๐,๐๐๐	๑๐๐,๐๐๐	๑๐๐,๐๐๐	๑๔๐,๐๐๐	๔๐,๐๐๐	จำนวน ครัวเรือน ที่มีไฟฟ้า/ ไฟฟ้า สาธารณะใช้	ประชาชนมี ไฟฟ้าใช้อย่าง ทั่วถึง	กองช่าง

ที่	โครงการ	วัตถุประสงค์	เป้าหมาย (ผลผลิตของโครงการ)	งบประมาณ					ตัวชี้วัด (KPI)	ผลที่คาดว่าจะได้รับ	หน่วยงาน รับผิดชอบหลัก
				๒๕๖๖ (บาท)	๒๕๖๗ (บาท)	๒๕๖๘ (บาท)	๒๕๖๙ (บาท)	๒๕๗๐ (บาท)			
๘	โครงการ ขยายเขต ไฟฟ้า/ไฟฟ้า สาธารณะ หมู่ที่ ๙	เพื่อให้ ประชาชนมี ไฟฟ้าใช้ทั่วถึง	ขยายเขตไฟฟ้า/ไฟฟ้าสาธารณะ หมู่ที่ ๙ จำนวน ๖ จุด ๑. บ้านนงยุพิน-บ้านนายเคื่อง ระยะทาง ๖๐๐ เมตร ๒. จากบ้านนายวิลัย-บ้าน นางอัญชลี ระยะทาง ๓๕๐ เมตร ๓. จากบ้านนายรัตน์ -บ้าน นายณัชนพวงษ์ รักษ์ทิพย์ ระยะทาง ๒๐๐ เมตร ๔ จากบ้านนายกระจำง- บ้านนายชะลอ ระยะทาง ๒๐๐ เมตร ๕.บ้านนางศรีสุต รัตนกระจำง ระยะทาง ๑๐๐ เมตร ๖. จากบ้านนายพรศักดิ์-หอ ถึงประปาหมู่บ้าน ระยะทาง ๑๐๐ เมตร	๓๒๐,๐๐๐	๑๘๐,๐๐๐	๑๐๐,๐๐๐	๑๐๐,๐๐๐	๕๐,๐๐๐  ๕๐,๐๐๐	จำนวน ครัวเรือน ที่มีไฟฟ้า/ ไฟฟ้า สาธารณะใช้	ประชาชนมี ไฟฟ้าใช้อย่าง ทั่วถึง	กองช่าง

ที่	โครงการ	วัตถุประสงค์	เป้าหมาย (ผลผลิตของโครงการ)	งบประมาณ					ตัวชี้วัด (KPI)	ผลที่คาดว่าจะได้รับ	หน่วยงาน รับผิดชอบ หลัก
				๒๕๖๖ (บาท)	๒๕๖๗ (บาท)	๒๕๖๘ (บาท)	๒๕๖๙ (บาท)	๒๕๗๐ (บาท)			
๙	โครงการ ขยายเขต ไฟฟ้า/ไฟฟ้า สาธารณะ หมู่ที่ ๑๐	เพื่อให้ ประชาชนมี ไฟฟ้าใช้ทั่วถึง	ขยายเขตไฟฟ้า/ไฟฟ้า สาธารณะ หมู่ที่ ๑๐ สายตรงข้ามบ้านนางบุญ เกิด-บ้านนายจิต ระยะทาง ๑๕๐ เมตร	-	๖๐,๐๐๐	-	-	-	จำนวน ครัวเรือน ที่มีไฟฟ้า/ ไฟฟ้า สาธารณะใช้	ประชาชนมี ไฟฟ้าใช้อย่าง ทั่วถึง	กองช่าง
๑๐	โครงการ ขยายเขต ไฟฟ้า/ไฟฟ้า สาธารณะ หมู่ที่ ๑๑	เพื่อให้ ประชาชนมี ไฟฟ้าใช้ทั่วถึง	ขยายเขตไฟฟ้า/ไฟฟ้า สาธารณะพร้อมพาดสาย ดับ /ย้ายเสาไฟฟ้า หมู่ที่ ๑๑ จำนวน ๕ จุด  ๑.จากสามแยกไสยอ (บ้านนายอาจินต์)-สามแยก บ้านห้วยยูง ระยะทาง ๑,๐๐๐ เมตร  ๒.ย้ายเสาไฟฟ้าจากบ้าน นางเนย ไทยยังบ้าน นางนวล รัตนบุรี ระยะทาง ๕๐๐ เมตร	๔๐๐,๐๐๐	๑๕๐,๐๐๐				จำนวน ครัวเรือน ที่มีไฟฟ้า/ ไฟฟ้า สาธารณะใช้	ประชาชนมี ไฟฟ้าใช้อย่าง ทั่วถึง	กองช่าง

ที่	โครงการ	วัตถุประสงค์	เป้าหมาย (ผลผลิตของโครงการ)	งบประมาณ					ตัวชี้วัด (KPI)	ผลที่คาดว่าจะได้รับ	หน่วยงาน รับผิดชอบ หลัก
				๒๕๖๖ (บาท)	๒๕๖๗ (บาท)	๒๕๖๘ (บาท)	๒๕๖๙ (บาท)	๒๕๗๐ (บาท)			
๑๐ (ต่อ)	โครงการ ขยายเขต ไฟฟ้า/ไฟฟ้า สาธารณะ หมู่ที่ ๑๑	เพื่อให้ ประชาชนมี ไฟฟ้าใช้ทั่วถึง	ขยายเขตไฟฟ้า/ไฟฟ้า สาธารณะพร้อมพาดสาย ดับ /ย้ายเสาไฟฟ้า หมู่ที่ ๑๑ จำนวน ๕ จุด  ๓.จากบ้านนายบรรยง สวัสดิ์-พื้นที่ของนาง สมนิล เพชรมาตศรี ระยะทาง ๔๐๐ เมตร  ๔.สายบ้านนายนิรันท์ คำแหง-ถนนส่วนบุคคล ระยะทาง ๘๐๐ เมตร  ๕.จากสามแยกบ้านาง สมจิตร-หมู่ที่ ๑๒ ระยะทาง ๙๐๐ เมตร	-	-	๑๖๐,๐๐๐	๓๒๐,๐๐๐	๓๖๐,๐๐๐	จำนวน ครัวเรือน ที่มีไฟฟ้า/ ไฟฟ้า สาธารณะใช้	ประชาชนมี ไฟฟ้าใช้อย่าง ทั่วถึง	กองช่าง

ที่	โครงการ	วัตถุประสงค์	เป้าหมาย (ผลผลิตของโครงการ)	งบประมาณ					ตัวชี้วัด (KPI)	ผลที่คาดว่าจะได้รับ	หน่วยงาน รับผิดชอบหลัก
				๒๕๖๖ (บาท)	๒๕๖๗ (บาท)	๒๕๖๘ (บาท)	๒๕๖๙ (บาท)	๒๕๗๐ (บาท)			
๑๑	โครงการ ขยายเขต ไฟฟ้า/ไฟฟ้า สาธารณะ หมู่ที่ ๑๒	เพื่อให้ ประชาชนมี ไฟฟ้าใช้ ทั่วถึง	ขยายเขตไฟฟ้า/ไฟฟ้า สาธารณะ หมู่ที่ ๑๒ จำนวน ๒ สาย ๑.สายบ้านนายหมึก-สายหนองแฉะ ระยะทาง ๑,๐๐๐ เมตร  ๒.สายบ้านนาทรัพย์-บ้านนายวิน ระยะทาง ๑,๒๔๐ เมตร	-	๔๐๐,๐๐๐	๕๐๐,๐๐๐	-	-	จำนวน ครัวเรือน ที่มีไฟฟ้า/ ไฟฟ้า สาธารณะใช้	ประชาชน มีไฟฟ้าใช้ อย่าง ทั่วถึง	กองช่าง
๑๒	โครงการ ขยายเขต ไฟฟ้า/ไฟฟ้า สาธารณะ หมู่ที่ ๑๓	เพื่อให้ ประชาชนมี ไฟฟ้าใช้ ทั่วถึง	ขยายเขตไฟฟ้า/ไฟฟ้า สาธารณะ พร้อมทาดสายดับ หมู่ที่ ๑๓ จำนวน ๒ จุด ๑.จากบ้านนางประทีพย์ รัตนศษ-บ้านนายทวี บรรลือพิช ระยะทาง ๑,๒๐๐ เมตร  ๒.จากบ้านนายวิทยา แจ้งเมืองบ้านนายยุคผล แสงม่วง ระยะทาง ๒๕๐ เมตร	-	-	-	๔๙๐,๐๐๐	๑๐๐,๐๐๐	จำนวน ครัวเรือน ที่มีไฟฟ้า/ ไฟฟ้า สาธารณะใช้	ประชาชน มีไฟฟ้าใช้ อย่าง ทั่วถึง	กองช่าง
รวม	โครงการ			๖	๙	๙	๘	๘	-	-	-
	งบประมาณ			๑,๖๑๐,๐๐๐	๒,๐๗๐,๐๐๐	๒,๐๙๐,๐๐๐	๑,๔๗๐,๐๐๐	๑,๘๖๐,๐๐๐	-	-	-

ก.ยุทธศาสตร์จังหวัดที่ ๑ การบริหารจัดการเกษตรและอุตสาหกรรมสู่มาตรฐานครบวงจร และเป็นมิตรกับสิ่งแวดล้อม  
 ยุทธศาสตร์จังหวัดที่ ๔ การพัฒนาคน ชุมชน และสังคมให้น่าอยู่ เข้มแข็ง ตามปรัชญาเศรษฐกิจพอเพียง  
 ข.ยุทธศาสตร์การพัฒนาขององค์กรปกครองส่วนท้องถิ่นในเขตจังหวัดที่ ๔ การพัฒนาโครงสร้างพื้นฐาน  
 ๓.ยุทธศาสตร์ การพัฒนาด้านโครงสร้างพื้นฐาน  
 ๑.๒ แผนงานเคหะและชุมชน (๒.แนวทางการพัฒนาด้านการขยายเขตประปาส่วนภูมิภาค)

ที่	โครงการ	วัตถุประสงค์	เป้าหมาย (ผลผลิตของโครงการ)	งบประมาณ					ตัวชี้วัด (KPI)	ผลที่คาดว่าจะได้รับ	หน่วยงาน รับผิดชอบหลัก
				๒๕๖๖ (บาท)	๒๕๖๗ (บาท)	๒๕๖๘ (บาท)	๒๕๖๙ (บาท)	๒๕๗๐ (บาท)			
๑	โครงการ ขยายเขตประปา ส่วนภูมิภาค หมู่ที่ ๒	เพื่อแก้ไขปัญหา ความเดือดร้อน จากการขาดแคลน น้ำสำหรับใช้ใน การอุปโภคและ บริโภค	ขยายเขตประปาส่วน ภูมิภาค จำนวน ๓ สาย  ๑.จากบ้านนางภานา เกสรินทร์ – บ้านนาย ไชยยา รัตนพันธ์ ระยะทาง ๖๐๐ เมตร  ๒.จากบ้านนาย ประเสริฐ สังข์โชติ – บ้านนางนัยนา ทวีรัตน์ (ตอนที่ ๒) ระยะทาง ๒๐๐ เมตร  ๓ จากบ้านกำนัน พัฒนา รัตนพันธ์ – บ้านนางปรีดา รัตนพันธ์ (ตอนที่ ๒) ระยะทาง ๑,๐๐๐ เมตร	๓๔๐,๐๐๐	๑๑๐,๐๐๐	๖๐๐,๐๐๐	-	-	จำนวน ครัวเรือนที่ ขาดแคลน น้ำมีน้ำใช้	ประชาชนมี น้ำใช้เพื่อการ อุปโภคและ บริโภคที่ เพียงพอ	กองช่าง

ที่	โครงการ	วัตถุประสงค์	เป้าหมาย (ผลผลิตของโครงการ)	งบประมาณ					ตัวชี้วัด (KPI)	ผลที่คาดว่าจะได้รับ	หน่วยงาน รับผิดชอบหลัก
				๒๕๖๖ (บาท)	๒๕๖๗ (บาท)	๒๕๖๘ (บาท)	๒๕๖๙ (บาท)	๒๕๗๐ (บาท)			
๒	โครงการขยายเขต ประปาส่วน ภูมิภาค หมู่ที่ ๓	เพื่อแก้ไขปัญหา ความเดือดร้อน จากการขาดแคลน น้ำสำหรับใช้ใน การอุปโภคและ บริโภค	ขยายเขตประปา ส่วนภูมิภาค จากสามแยกบ้าน อาจารย์อำนาจ ไหมละเอียด-สะพาน คลองน้ำน้อย เขตหมู่ที่ ๑๐ ระยะทาง ๑,๐๐๐ เมตร	-	-	๕๖๐,๐๐๐	-	-	จำนวน ครัวเรือนที่ ขาดแคลน น้ำมีน้ำใช้	ประชาชนมี น้ำใช้เพื่อการ อุปโภคและ บริโภคที่ เพียงพอ	กองช่าง
๓	โครงการขยายเขต ประปาส่วน ภูมิภาค หมู่ที่ ๕	เพื่อแก้ไขปัญหา ความเดือดร้อน จากการขาดแคลน น้ำสำหรับใช้ใน การอุปโภคและ บริโภค	ขยายเขตประปา ส่วนภูมิภาคจาก บ้านนางลี รัตนพันธ์ หมู่ที่ ๕ - หมู่ที่ ๗ ตำบลควนกรด ระยะทาง ๑๕๐ เมตร	-	-	-	๑๐๐,๐๐๐	-	จำนวน ครัวเรือนที่ ขาดแคลน น้ำมีน้ำใช้	ประชาชนมี น้ำใช้เพื่อการ อุปโภคและ บริโภคที่ เพียงพอ	กองช่าง

ที่	โครงการ	วัตถุประสงค์	เป้าหมาย (ผลผลิตของโครงการ)	งบประมาณ					ตัวชี้วัด (KPI)	ผลที่คาดว่าจะได้รับ	หน่วยงาน รับผิดชอบหลัก
				๒๕๖๖ (บาท)	๒๕๖๗ (บาท)	๒๕๖๘ (บาท)	๒๕๖๙ (บาท)	๒๕๗๐ (บาท)			
๔	โครงการ ขยายเขตประปา ส่วนภูมิภาค หมู่ที่ ๖	เพื่อแก้ไขปัญหา ความเดือดร้อน จากการขาดแคลน น้ำสำหรับใช้ใน การอุปโภคและ บริโภค	ขยายเขตประปา ส่วนภูมิภาค หมู่ที่ ๖ จำนวน ๕ สาย  ๑.จากบ้านนายทอง - บ้านนางอรีย์ ระยะทาง ๖๐๐ เมตร  ๒.จากบ้านนางปริง - บ้านนางสุพรรณ ระยะทาง ๑๕๐ เมตร  ๓.จากบ้านนาย สุชาติ - บ้านนายพร้อม ระยะทาง ๑,๖๐๐ เมตร  ๔.จากบ้านนายไสว - บ้านนายเดชา ระยะทาง ๔๐๐ เมตร  ๕. จากบ้านนางประดับ- บ้านนางเล็ก ระยะทาง ๘๐๐ เมตร	๓๔๐,๐๐๐	๙๐,๐๐๐	๘๙๐,๐๐๐	๒๓๐,๐๐๐	๔๓๐,๐๐๐	จำนวน ครัวเรือนที่ ขาดแคลน น้ำมีน้ำใช้	ประชาชนมี น้ำใช้เพื่อการ อุปโภคและ บริโภคที่ เพียงพอ	กองช่าง

ที่	โครงการ	วัตถุประสงค์	เป้าหมาย (ผลผลิตของโครงการ)	งบประมาณ					ตัวชี้วัด (KPI)	ผลที่คาดว่าจะได้รับ	หน่วยงาน รับผิดชอบหลัก
				๒๕๖๖ (บาท)	๒๕๖๗ (บาท)	๒๕๖๘ (บาท)	๒๕๖๙ (บาท)	๒๕๗๐ (บาท)			
๕	โครงการ ขยายเขตประปา ส่วนภูมิภาค หมู่ที่ ๑๐	เพื่อแก้ไขปัญหา ความเดือดร้อน จากการขาดแคลน น้ำสำหรับใช้ใน การอุปโภค และบริโภค	ขยายเขตประปาส่วน ภูมิภาค จำนวน ๓ สาย ๑.จากสามแยกบ้าน โคกยาง-บ่อดินบ้าน นายวิชาญ รัตนกระจ่าง ระยะทาง ๔๐๐ เมตร  ๒.จากแยกหัวถนน- บ้านนางบุญเพ็ง ระยะทาง ๕๐๐ เมตร  ๓. จากซอย บ้านครุพร-บ้าน นายพั้ว เกิดศรี ระยะทาง ๓๒๐ เมตร	๒๒๐,๐๐๐	๒๘๐,๐๐๐	๑๘๐,๐๐๐	-	-	จำนวน ครัวเรือนที่ ขาดแคลน น้ำมีน้ำใช้	ประชาชนมี น้ำใช้เพื่อการ อุปโภคและ บริโภคที่ เพียงพอ	กองช่าง
รวม	โครงการ			๓	๓	๔	๒	๑	-	-	-
	งบประมาณ			๙๐๐,๐๐๐	๔๘๐,๐๐๐	๒,๒๓๐,๐๐๐	๓๓๐,๐๐๐	๔๓๐,๐๐๐	-	-	-



**รายละเอียดโครงการพัฒนา  
แผนพัฒนาท้องถิ่น (พ.ศ.๒๕๖๖-๒๕๗๐)  
องค์การบริหารส่วนตำบลควนกรด**

ก.ยุทธศาสตร์จังหวัดที่ ๔ พัฒนาคมน ชุมชน และสังคมให้น่าอยู่ เข้มแข็ง มั่นคงตามปรัชญาเศรษฐกิจพอเพียง  
ข.ยุทธศาสตร์การพัฒนาขององค์กรปกครองส่วนท้องถิ่นในเขตจังหวัดที่ ๓ การพัฒนาสังคมและคุณภาพชีวิต  
๔.ยุทธศาสตร์ การพัฒนาด้านการศึกษา ศาสนาและวัฒนธรรม

๑.๑ แผนงาน การศึกษา

ที่	โครงการ	วัตถุประสงค์	เป้าหมาย (ผลผลิตของโครงการ)	งบประมาณ					ตัวชี้วัด (KPI)	ผลที่คาดว่าจะได้รับ	หน่วยงาน รับผิดชอบ หลัก
				๒๕๖๖ (บาท)	๒๕๖๗ (บาท)	๒๕๖๘ (บาท)	๒๕๖๙ (บาท)	๒๕๗๐ (บาท)			
๑	โครงการอาหารเสริม (นม)	-เพื่อให้เด็กนักเรียนได้รับอาหารเสริมนมเพียงพอตลอดปี -เพื่อพัฒนาด้านสุขภาพอนามัยของนักเรียน	สนับสนุนอาหารเสริม(นม)โรงเรียนให้กับ -ศูนย์พัฒนาเด็กเล็กสังกัด อบต. -โรงเรียนในเขตพื้นที่ตำบลควนกรด	๑,๕๐๐,๐๐๐	๑,๕๐๐,๐๐๐	๑,๕๐๐,๐๐๐	๑,๕๐๐,๐๐๐	๑,๕๐๐,๐๐๐	-จำนวนศูนย์พัฒนาเด็กเล็ก -จำนวนโรงเรียนภายในตำบล	เด็กนักเรียนมีอาหารเสริมนมรับประทานเพียงพอตลอดปี	กองการศึกษาฯ
๒	โครงการสนับสนุนค่าใช้จ่ายในการบริหารราชการสถานศึกษา	เพื่อเป็นค่าใช้จ่ายในการบริหารสถานศึกษา เช่น อาหารกลางวันของ ศพด. โครงการจัดหาสื่อการเรียนการสอน ฯลฯ	สถานศึกษาในสังกัด	๑,๒๐๐,๐๐๐	๑,๒๐๐,๐๐๐	๑,๒๐๐,๐๐๐	๑,๒๐๐,๐๐๐	๑,๒๐๐,๐๐๐	จำนวนสถานศึกษา	มีงบประมาณเพื่อใช้ในการบริหารสถานศึกษา	กองการศึกษาฯ

ที่	โครงการ	วัตถุประสงค์	เป้าหมาย (ผลผลิตของโครงการ)	งบประมาณ					ตัวชี้วัด (KPI)	ผลที่คาดว่าจะได้รับ	หน่วยงาน รับผิดชอบหลัก
				๒๕๖๖ (บาท)	๒๕๖๗ (บาท)	๒๕๖๘ (บาท)	๒๕๖๙ (บาท)	๒๕๗๐ (บาท)			
๓	โครงการส่งท้ายปีเก่าต้อนรับปีใหม่	เพื่อส่งเสริมการเรียนรู้เกี่ยวกับประเพณี วัฒนธรรม ให้กับนักเรียนในศูนย์พัฒนาเด็กเล็ก	เด็กนักเรียนในศูนย์พัฒนาเด็กเล็กสังกัด อบต./ผู้ปกครอง / ครู/ผู้บริหาร / หัวหน้าส่วนราชการ/ ผู้ที่เกี่ยวข้อง	๖,๐๐๐	๖,๐๐๐	๖,๐๐๐	๖,๐๐๐	๖,๐๐๐	จำนวนผู้เข้าร่วมกิจกรรม	นักเรียนมีพัฒนาการในการเรียนรู้	กองการศึกษา
๔	โครงการวันสารทเดือนสิบ	เพื่อส่งเสริมการเรียนรู้เกี่ยวกับประเพณี วัฒนธรรม ให้กับนักเรียนในศูนย์พัฒนาเด็กเล็ก	เด็กนักเรียนในศูนย์พัฒนาเด็กเล็กสังกัด อบต./ผู้ปกครอง / ครู/ผู้บริหาร / หัวหน้าส่วนราชการ/ ผู้ที่เกี่ยวข้อง	๖,๐๐๐	๖,๐๐๐	๖,๐๐๐	๖,๐๐๐	๖,๐๐๐	จำนวนผู้เข้าร่วมกิจกรรม	นักเรียนมีพัฒนาการในการเรียนรู้	กองการศึกษา
๕	โครงการเด็กไทยใส่ใจภูมิปัญญาท้องถิ่น	เพื่อส่งเสริมการเรียนรู้ด้านภูมิปัญญาท้องถิ่น ให้กับนักเรียนในศูนย์พัฒนาเด็กเล็ก	เด็กนักเรียนในศูนย์พัฒนาเด็กเล็กสังกัด อบต./ผู้ปกครอง / ครู/ผู้บริหาร / หัวหน้าส่วนราชการ/ ผู้ที่เกี่ยวข้อง	๑๓,๐๐๐	๑๓,๐๐๐	๑๓,๐๐๐	๑๓,๐๐๐	๑๓,๐๐๐	จำนวนผู้เข้าร่วมกิจกรรม	นักเรียนมีพัฒนาการในการเรียนรู้	กองการศึกษา
๖	โครงการเยี่ยมบ้าน	เพื่อสร้างความสัมพันธ์อันดีระหว่างบ้านกับโรงเรียน	เด็กนักเรียนในศูนย์พัฒนาเด็กเล็กสังกัด อบต.	๕,๐๐๐	๕,๐๐๐	๕,๐๐๐	๕,๐๐๐	๕,๐๐๐	นักเรียนในสังกัด ร้อยละ ๘๐ ได้รับการเยี่ยมบ้าน	เกิดความสัมพันธ์อันดีระหว่างผู้ปกครองกับครู	กองการศึกษา

ที่	โครงการ	วัตถุประสงค์	เป้าหมาย (ผลผลิตของโครงการ)	งบประมาณ					ตัวชี้วัด (KPI)	ผลที่คาดว่าจะได้รับ	หน่วยงาน รับผิดชอบ หลัก
				๒๕๖๖ (บาท)	๒๕๖๗ (บาท)	๒๕๖๘ (บาท)	๒๕๖๙ (บาท)	๒๕๗๐ (บาท)			
๗	โครงการฝึกรอบรมเชิงปฏิบัติการ การเขียนแผนการจัดประสบการณ์	เพื่อส่งเสริมทักษะและเสริมสร้างความรู้ความเข้าใจในการเขียนแผนฯ	ครูผู้ดูแลเด็ก/บุคลากรทางการศึกษา /ผู้บริหาร/ผู้ที่เกี่ยวข้อง	๕๐,๐๐๐	๕๐,๐๐๐	๕๐,๐๐๐	๕๐,๐๐๐	๕๐,๐๐๐	กลุ่มเป้าหมายร้อยละ ๘๐ ได้รับการฝึกรอบรม	กลุ่มเป้าหมายมีความรู้ ความเข้าใจในการเขียนแผนการจัดประสบการณ์	กองการศึกษา
๘	โครงการฝึกรอบรมเชิงปฏิบัติการ การผลิตสื่อการเรียนการสอน	เพื่อให้ครูผู้ดูแลเด็กสามารถผลิตสื่อการเรียนการสอนที่เน้นพัฒนาการเรียนรู้อย่างมีประสิทธิภาพ	ครูผู้ดูแลเด็กทุกคน/ผู้ที่เกี่ยวข้อง	๓๐,๐๐๐	๓๐,๐๐๐	๓๐,๐๐๐	๓๐,๐๐๐	๓๐,๐๐๐	กลุ่มเป้าหมายร้อยละ ๘๐ ได้รับการฝึกรอบรม	กลุ่มเป้าหมายมีความรู้ด้านการผลิตสื่อการเรียนการสอน เพื่อใช้ประกอบการเรียนการสอนที่มีคุณภาพ	กองการศึกษา
๙	โครงการเปิดโลกทัศน์ด้านวิชาการ	เพื่อเปิดโอกาสให้นักเรียนได้แสดงออก และเผยแพร่ผลงานทางวิชาการของ ศพต.	เด็ก ครูผู้ดูแลเด็ก ผู้ปกครอง คณะกรรมการบริหารศูนย์พัฒนาเด็กเล็ก	๗๐,๐๐๐	๗๐,๐๐๐	๗๐,๐๐๐	๗๐,๐๐๐	๗๐,๐๐๐	จำนวนผู้เข้าร่วมกิจกรรม	นักเรียนได้แสดงออก ได้รับประสบการณ์การเรียนรู้โดยตรง	กองการศึกษา
๑๐	โครงการนิเทศและประเมินผล การปฏิบัติงานของศูนย์พัฒนาเด็กเล็ก อบต.ควนกรด	เพื่อให้ศูนย์พัฒนาเด็กเล็กมีกระบวนการนิเทศติดตามประเมินผลอย่างเป็นระบบ	ครูผู้ดูแลเด็กทุกคน	๓๐,๐๐๐	๓๐,๐๐๐	๓๐,๐๐๐	๓๐,๐๐๐	๓๐,๐๐๐	จำนวนครูผู้ดูแลเด็ก	ศูนย์พัฒนาเด็กเล็กมีกระบวนการนิเทศติดตามประเมินผลอย่างเป็นระบบ	กองการศึกษา

ที่	โครงการ	วัตถุประสงค์	เป้าหมาย (ผลผลิตของโครงการ)	งบประมาณ					ตัวชี้วัด (KPI)	ผลที่คาดว่าจะได้รับ	หน่วยงาน รับผิดชอบ หลัก
				๒๕๖๖ (บาท)	๒๕๖๗ (บาท)	๒๕๖๘ (บาท)	๒๕๖๙ (บาท)	๒๕๗๐ (บาท)			
๑๑	โครงการอบรม สัมมนาและ ทัศนศึกษาดูงาน ของบุคลากร ศูนย์พัฒนา เด็กเล็ก	เพื่อเพิ่ม ประสิทธิภาพและ พัฒนาศักยภาพ ของ บุคลากร ศูนย์พัฒนา เด็กเล็ก	ผู้บริหาร สถานศึกษาศูนย์ พัฒนาเด็กเล็ก, พนักงานเจ้าหน้าที่ อบต. ผู้ดูแลเด็ก คณะกรรมการ บริหารศูนย์พัฒนา เด็กเล็ก	๑๙๐,๐๐๐	๑๙๐,๐๐๐	๑๙๐,๐๐๐	๑๙๐,๐๐๐	๑๙๐,๐๐๐	จำนวน ผู้เข้าร่วม โครงการ	ผู้บริหาร สถานศึกษาและ ผู้ดูแลเด็ก มี ศักยภาพในการ ปฏิบัติงาน	กองการศึกษาฯ
๑๒	โครงการกีฬา ศูนย์พัฒนาเด็ก เล็กสัมพันธ์	เพื่อส่งเสริมการเล่น กีฬาและให้เด็กมี พัฒนาการด้าน ร่างกาย เสริมสร้าง ความสามัคคี การมี ระเบียบวินัยและ ส่งเสริมการอยู่ รวมกันอย่างมี ความสุข	นักเรียนศูนย์พัฒนา เด็กเล็ก ผู้ปกครองนักเรียน ครูผู้ดูแลเด็ก คณะกรรมการ บริหารศูนย์พัฒนา เด็กเล็ก	๖๐,๐๐๐	๖๐,๐๐๐	๖๐,๐๐๐	๖๐,๐๐๐	๖๐,๐๐๐	จำนวน ผู้เข้าร่วม กิจกรรม	เด็กได้แสดงออก และร่วม กิจกรรม เล่นกีฬา มีพัฒนาการด้าน ร่างกาย เสริมสร้างความ สามัคคี การมี ระเบียบวินัย และเสริมสร้าง ความสัมพันธ์ อันดี ระหว่างผู้ ร่วมกิจกรรม	กองการศึกษาฯ

ที่	โครงการ	วัตถุประสงค์	เป้าหมาย (ผลผลิตของโครงการ)	งบประมาณ					ตัวชี้วัด (KPI)	ผลที่คาดว่าจะได้รับ	หน่วยงาน รับผิดชอบ หลัก
				๒๕๖๖ (บาท)	๒๕๖๗ (บาท)	๒๕๖๘ (บาท)	๒๕๖๙ (บาท)	๒๕๗๐ (บาท)			
๑๓	โครงการทัศนศึกษาแหล่งเรียนรู้นอกสถานที่ของศูนย์พัฒนาเด็กเล็กสังกัด อบต.ควนกรด	เพื่อส่งเสริมให้เด็กได้เรียนรู้จากแหล่งเรียนรู้จริงนอกสถานที่	นักเรียนศูนย์พัฒนาเด็กเล็ก ผู้ปกครองนักเรียน ครูผู้ดูแลเด็ก คณะกรรมการบริหารศูนย์พัฒนาเด็กเล็ก	๑๐๐,๐๐๐	๑๐๐,๐๐๐	๑๐๐,๐๐๐	๑๐๐,๐๐๐	๑๐๐,๐๐๐	จำนวนผู้เข้าร่วมกิจกรรม	เด็ก ๆ ได้รับความรู้ความเข้าใจเพราะเกิดการเรียนรู้อย่างมีความสุขจากประสบการณ์นอกสถานที่	กองการศึกษา
๑๔	โครงการประชุมสัมมนา คณะกรรมการบริหารศูนย์พัฒนาเด็กเล็ก	เพื่อให้คณะกรรมการบริหารศูนย์พัฒนาเด็กเล็ก รับรู้ถึงบทบาทหน้าที่การดำเนินงานในการเป็นคณะกรรมการบริหารศูนย์พัฒนาเด็กเล็ก	คณะกรรมการบริหารศูนย์พัฒนาเด็กเล็ก/เจ้าหน้าที่ส่วนการศึกษา/เจ้าหน้าที่ที่เกี่ยวข้อง	๓๕,๐๐๐	๓๕,๐๐๐	๓๕,๐๐๐	๓๕,๐๐๐	๓๕,๐๐๐	จำนวนผู้เข้าร่วมประชุม	คณะกรรมการบริหารศูนย์พัฒนาเด็กเล็ก รับรู้ถึงบทบาทหน้าที่เฉพาะการดำเนินงานในการเป็นคณะกรรมการบริหารศูนย์พัฒนาเด็กเล็ก	กองการศึกษา
๑๕	โครงการร้อยดวงใจอาลัยพ่อหลวง	เพื่อน้อมรำลึกถึงพระมหากรุณาธิคุณของพระบาทสมเด็จพระบรมชนกาธิเบศร มหาภูมิพลอดุลยเดชมหาราช บรมนาถบพิตร	คณะผู้บริหาร สมาชิกสภาท้องถิ่น ผู้นำท้องถิ่น ประชาชน เจ้าหน้าที่ อบต. ผู้ที่เกี่ยวข้อง	๓๐,๐๐๐	๓๐,๐๐๐	๓๐,๐๐๐	๓๐,๐๐๐	๓๐,๐๐๐	จำนวนผู้เข้าร่วมกิจกรรม	ประชาชนได้ร่วมรำลึกถึงพระมหากรุณาธิคุณของพระบาทสมเด็จพระบรมชนกาธิเบศร มหาภูมิพลอดุลยเดชมหาราช บรมนาถบพิตร	กองการศึกษา

ที่	โครงการ	วัตถุประสงค์	เป้าหมาย (ผลผลิตของโครงการ)	งบประมาณ					ตัวชี้วัด (KPI)	ผลที่คาดว่าจะ ได้รับ	หน่วยงาน รับผิดชอบหลัก
				๒๕๖๖ (บาท)	๒๕๖๗ (บาท)	๒๕๖๘ (บาท)	๒๕๖๙ (บาท)	๒๕๗๐ (บาท)			
๑๖	โครงการวันเด็ก แห่งชาติ	เพื่อให้ตระหนัก ถึงความสำคัญ ของเด็กและเปิด โอกาสให้ เด็กและเยาวชน มีโอกาสแสดง ความสามารถ ในด้านต่าง ๆ	เด็ก/เยาวชนในพื้นที่ นักเรียนศูนย์พัฒนาเด็ก เล็กสังกัด อบต.	๑๙๐,๐๐๐	๑๙๐,๐๐๐	๑๙๐,๐๐๐	๑๙๐,๐๐๐	๑๙๐,๐๐๐	จำนวน ผู้เข้าร่วม กิจกรรม	เกิดความ ตระหนักถึง ความสำคัญของ เด็กและเยาวชน และเด็ก ๆ มี โอกาสแสดง ความสามารถ ได้ร่วมกิจกรรม	กองการศึกษาฯ
๑๗	โครงการ สนับสนุน ค่าใช้จ่ายการ บริหาร สถานศึกษา (ค่าหนังสือเรียน)	เพื่อให้นักเรียนมี แบบเรียนใช้ตาม นโยบายรัฐบาล และมีคุณภาพ ตรงตาม หลักสูตร	ผู้เรียนในศูนย์พัฒนาเด็ก เล็กสังกัด อบต.ควนกรด ที่มีอายุ ๓-๕ ปี	๒๐,๐๐๐	๒๐,๐๐๐	๒๐,๐๐๐	๒๐,๐๐๐	๒๐,๐๐๐	ร้อยละ ๑๐๐ ผู้เรียน ใน ศพด. สังกัด อบต. มีแบบเรียน ใช้	ผู้เรียนมีหนังสือ เรียนสำหรับการ ใช้ในการเรียนรู้ ที่มีคุณภาพตรง ตามหลักสูตร	กองการศึกษาฯ
๑๘	โครงการ สนับสนุน ค่าอุปกรณ์การ เรียนให้แก่ ผู้เรียนตาม นโยบายรัฐบาล (ค่าอุปกรณ์การ เรียน)	เพื่อสนับสนุนค่า อุปกรณ์การ เรียนให้แก่ ผู้เรียนตาม นโยบายรัฐบาล	ผู้เรียนในศูนย์พัฒนาเด็ก เล็กสังกัด อบต.ควนกรด ที่มีอายุ ๓-๕ ปี	๒๐,๐๐๐	๒๐,๐๐๐	๒๐,๐๐๐	๒๐,๐๐๐	๒๐,๐๐๐	ร้อยละ ๑๐๐ ผู้เรียน ใน ศพด. สังกัด อบต. ได้รับการ สนับสนุนค่า อุปกรณ์การ เรียน	ผู้เรียนได้รับ การสนับสนุนค่า อุปกรณ์การ เรียน	กองการศึกษาฯ

แผนพัฒนาท้องถิ่น (พ.ศ.๒๕๖๖-๒๕๗๐) อบต.ควนกรด

ที่	โครงการ	วัตถุประสงค์	เป้าหมาย (ผลผลิตของโครงการ)	งบประมาณ					ตัวชี้วัด (KPI)	ผลที่คาดว่าจะได้รับ	หน่วยงาน รับผิดชอบหลัก
				๒๕๖๖ (บาท)	๒๕๖๗ (บาท)	๒๕๖๘ (บาท)	๒๕๖๙ (บาท)	๒๕๗๐ (บาท)			
๑๙	โครงการสนับสนุนค่าใช้จ่ายการบริหารสถานศึกษา (ค่ากิจกรรมพัฒนาผู้เรียน)	เพื่อสนับสนุนค่ากิจกรรมพัฒนาผู้เรียน	ผู้เรียนในศูนย์พัฒนาเด็กเล็กสังกัด อบต.ควนกรด ที่มีอายุ ๓-๕ ปี	๔๕,๐๐๐	๔๕,๐๐๐	๔๕,๐๐๐	๔๕,๐๐๐	๔๕,๐๐๐	ร้อยละ ๑๐๐ ผู้เรียนใน ศพต.สังกัด อบต. ได้รับการสนับสนุนค่ากิจกรรมพัฒนาผู้เรียน	ผู้เรียนได้รับการพัฒนากิจกรรมพัฒนาผู้เรียน	กองการศึกษาฯ
๒๐	โครงการสนับสนุนค่าใช้จ่ายการบริหารสถานศึกษา (ค่าเครื่องแบบนักเรียน)	เพื่อสนับสนุนค่าเครื่องแบบนักเรียนให้แก่ผู้เรียนตามนโยบายรัฐบาล	ผู้เรียนในศูนย์พัฒนาเด็กเล็กสังกัด อบต. ควนกรด ที่มีอายุ ๓-๕ ปี	๓๐,๐๐๐	๓๐,๐๐๐	๓๐,๐๐๐	๓๐,๐๐๐	๓๐,๐๐๐	ร้อยละ ๑๐๐ ผู้เรียนใน ศพต.สังกัด อบต. ได้รับการสนับสนุนค่าเครื่องแบบนักเรียน	ผู้เรียนได้รับการสนับสนุนค่าเครื่องแบบนักเรียน	กองการศึกษาฯ
๒๑	โครงการพัฒนาการเรียนรู้ภาษาต่างประเทศ	เพื่อให้เด็ก/เยาวชนได้ฝึกทักษะ เพิ่มพูนความรู้ในการใช้ภาษาต่างประเทศ	เด็ก/เยาวชนในพื้นที่	๒๗๐,๐๐๐	๒๗๐,๐๐๐	๒๗๐,๐๐๐	๒๗๐,๐๐๐	๒๗๐,๐๐๐	จำนวนเด็ก/เยาวชนที่ได้เข้าร่วมโครงการ	เด็ก/เยาวชนได้ฝึกทักษะ เพิ่มพูนความรู้ในการใช้ภาษาต่างประเทศ	กองการศึกษาฯ

ที่	โครงการ	วัตถุประสงค์	เป้าหมาย (ผลผลิตของ โครงการ)	งบประมาณ					ตัวชี้วัด (KPI)	ผลที่คาดว่าจะ ได้รับ	หน่วยงาน รับผิดชอบหลัก
				๒๕๖๖ (บาท)	๒๕๖๗ (บาท)	๒๕๖๘ (บาท)	๒๕๖๙ (บาท)	๒๕๗๐ (บาท)			
๒๒	โครงการศูนย์ พัฒนาเด็กเล็ก ปลอดโรค	เพื่อส่งเสริม สุขภาพ เพื่อป้องกันและ ควบคุมโรค ที่อาจเกิดขึ้นใน ศูนย์พัฒนา เด็กเล็ก	นักเรียนศูนย์ พัฒนาเด็กเล็ก ผู้ปกครองนักเรียน ครูผู้ดูแลเด็ก ผู้ที่เกี่ยวข้อง	๙๐,๐๐๐	๙๐,๐๐๐	๙๐,๐๐๐	๙๐,๐๐๐	๙๐,๐๐๐	จำนวนเด็ก เล็กใน ศพด. เจ็บป่วย ลดลง	มีกิจกรรมใน การส่งเสริม สุขภาพ สามารถป้องกัน และควบคุมโรค ที่อาจเกิดขึ้นใน ศูนย์พัฒนา เด็กเล็ก	กองการศึกษา
๒๓	โครงการ พัฒนาหลักสูตร ศูนย์พัฒนา เด็กเล็ก	เพื่อพัฒนา หลักสูตรของ ศูนย์พัฒนาเด็ก เล็กให้เหมาะสม กับผู้เรียนและ ท้องถิ่น	ครูผู้ดูแลเด็กเล็ก ทุกคน	๓๐,๐๐๐	๓๐,๐๐๐	๓๐,๐๐๐	๓๐,๐๐๐	๓๐,๐๐๐	จำนวนผู้ เข้ารับการ อบรม	หลักสูตรของ ศูนย์พัฒนาเด็ก เล็กให้เหมาะสม กับผู้เรียนและ ท้องถิ่น	กองการศึกษา
๒๔	โครงการ วันแม่แห่งชาติ	เพื่อระลึกถึง พระคุณแม่ของ แผ่นดิน และแม่ ผู้ให้กำเนิด สร้าง ความสัมพันธ์ อันดีระหว่างกัน	นักเรียนศูนย์ พัฒนาเด็กเล็ก ผู้ปกครองนักเรียน ครูผู้ดูแลเด็ก ผู้ที่เกี่ยวข้อง	๖๐,๐๐๐	๖๐,๐๐๐	๖๐,๐๐๐	๖๐,๐๐๐	๖๐,๐๐๐	จำนวน ผู้เข้าร่วม กิจกรรม	เด็กได้ร่วม แสดงความ กตัญญู เกิด ความสัมพันธ์ อันดีระหว่างกัน	กองการศึกษา

ที่	โครงการ	วัตถุประสงค์	เป้าหมาย (ผลผลิตของ โครงการ)	งบประมาณ					ตัวชี้วัด (KPI)	ผลที่คาดว่าจะ ได้รับ	หน่วยงาน รับผิดชอบ หลัก
				๒๕๖๖ (บาท)	๒๕๖๗ (บาท)	๒๕๖๘ (บาท)	๒๕๖๙ (บาท)	๒๕๗๐ (บาท)			
๒๕	โครงการ สนับสนุนอาหาร กลางวันโรงเรียน สังกัด สพฐ. ภายในตำบล ควนกรด	เพื่อให้เด็กนักเรียน ได้รับอาหารกลางวัน ที่มีคุณภาพและ เพียงพอ	โรงเรียนสังกัด สพฐ.ในเขตพื้นที่ ตำบลควนกรด	๒,๖๐๐,๐๐๐	๒,๖๐๐,๐๐๐	๒,๖๐๐,๐๐๐	๒,๖๐๐,๐๐๐	๒,๖๐๐,๐๐๐	จำนวน โรงเรียน ภายใน ตำบล	เด็กนักเรียน ได้รับอาหาร กลางวัน ที่มีคุณภาพ และเพียงพอ	กองการศึกษาฯ
๒๖	โครงการว่ายน้ำ เป็นเล่นน้ำได้ ปลอดภัย	เพื่อให้เด็กในศูนย์ พัฒนาเด็กเล็กเกิด ความเคยชินต่อน้ำ รู้จักวิธี ป้องกัน ตัวเองจากการ จมน้ำ	-ศูนย์พัฒนาเด็ก เล็กมีสระว่ายน้ำ -นักเรียนในสังกัด ศูนย์พัฒนาเด็กเล็ก	๖๐๐,๐๐๐	๖๐๐,๐๐๐	๖๐๐,๐๐๐	๖๐๐,๐๐๐	๖๐๐,๐๐๐	จำนวน นักเรียน	เด็กในศูนย์ พัฒนาเด็กเล็ก เกิดความเคย ชินต่อน้ำรู้จัก วิธี ป้องกัน ตัวเองจากการ จมน้ำ	กองการศึกษาฯ
๒๗	โครงการบันทึก ความดี	เพื่อส่งเสริมให้เด็ก มีระเบียบวินัยและ มีความซื่อสัตย์สุจริต	นักเรียนในสังกัด ศูนย์พัฒนาเด็กเล็ก	-	-	-	-	-	จำนวน นักเรียน	เด็กมีระเบียบ วินัย	กองการศึกษาฯ
รวม	โครงการ			๒๗	๒๗	๒๗	๒๗	๒๗	-	-	-
	งบประมาณ			๗,๒๘๐,๐๐๐	๗,๒๘๐,๐๐๐	๗,๒๘๐,๐๐๐	๗,๒๘๐,๐๐๐	๗,๒๘๐,๐๐๐	-	-	-

ก.ยุทธศาสตร์จังหวัดที่๔ พัฒนาคน ชุมชน และสังคมให้น่าอยู่ เข้มแข็ง มั่นคงตามปรัชญาเศรษฐกิจพอเพียง  
 ข.ยุทธศาสตร์การพัฒนาขององค์กรปกครองส่วนท้องถิ่นในเขตจังหวัดที่๓ การพัฒนาสังคมและคุณภาพชีวิต

๔.ยุทธศาสตร์ การพัฒนาด้านการศึกษา ศาสนาและวัฒนธรรม

๑.๒ แผนงาน การศาสนาวัฒนธรรมและนันทนาการ

ที่	โครงการ	วัตถุประสงค์	เป้าหมาย (ผลผลิตของโครงการ)	งบประมาณ					ตัวชี้วัด (KPI)	ผลที่คาดว่าจะได้รับ	หน่วยงาน รับผิดชอบ
				๒๕๖๖ (บาท)	๒๕๖๗ (บาท)	๒๕๖๘ (บาท)	๒๕๖๙ (บาท)	๒๕๗๐ (บาท)			
๑	โครงการงาน ประเพณี ชักพระ อบต. ควนกรด	เพื่อส่งเสริมและ ฟื้นฟูประเพณี ชักพระให้คงอยู่	จัดทำเรือพนมพระ/ จัดกิจกรรมชักพระ หรือสนับสนุน งบประมาณ ให้วัด/สำนักสงฆ์/ ที่พักสงฆ์ ในพื้นที่	๑๕๐,๐๐๐	๑๕๐,๐๐๐	๑๕๐,๐๐๐	๑๕๐,๐๐๐	๑๕๐,๐๐๐	-จำนวน ผู้เข้าร่วม กิจกรรม -จำนวนแห่ง	ประเพณี วัฒนธรรมไทย ได้รับการรักษาไว้ ให้คงอยู่	กองการศึกษา
๒	โครงการ ประเพณี ลอยกระทง	เพื่อให้ประชาชน เล็งเห็นถึง ความสำคัญและ ร่วมรักษา ประเพณีอันดีงาม ให้คงอยู่ สืบไป	สนับสนุน งบประมาณหรือ จัดงานประเพณี ลอยกระทง	๓๐๐,๐๐๐	๓๐๐,๐๐๐	๓๐๐,๐๐๐	๓๐๐,๐๐๐	๓๐๐,๐๐๐	จำนวน ผู้เข้าร่วม กิจกรรม	ประเพณี วัฒนธรรมไทย ได้รับการรักษาไว้ ให้คงอยู่	กองการศึกษา
๓	โครงการ หล่อเทียน และถวาย เทียนพรรษา	เพื่อให้เด็กเยาวชน ประชาชนได้ร่วม กิจกรรมทางศาสนา และได้ร่วม ทำนุบำรุง พระพุทธศาสนา	ถวายเทียนพรรษา ให้แก่ วัด สำนักสงฆ์ ที่พักสงฆ์	๓๐,๐๐๐	๓๐,๐๐๐	๓๐,๐๐๐	๓๐,๐๐๐	๓๐,๐๐๐	-จำนวน ผู้เข้าร่วม กิจกรรม -จำนวน งบประมาณ	เด็ก เยาวชน ประชาชนได้ ทำนุบำรุง พระพุทธศาสนา และได้ร่วมกิจกรรม ทางศาสนา	กองการศึกษา

แผนพัฒนาท้องถิ่น (พ.ศ.๒๕๖๖-๒๕๗๐) อบต.ควนกรด

ที่	โครงการ	วัตถุประสงค์	เป้าหมาย (ผลผลิตของโครงการ)	งบประมาณ					ตัวชี้วัด (KPI)	ผลที่คาดว่าจะได้รับ	หน่วยงาน รับผิดชอบ หลัก
				๒๕๖๖ (บาท)	๒๕๖๗ (บาท)	๒๕๖๘ (บาท)	๒๕๖๙ (บาท)	๒๕๗๐ (บาท)			
๔	โครงการ วันกตัญญู เชิดชูผู้สูงอายุ	เพื่อยกย่องและเชิดชู เกียรติผู้สูงอายุและ เพื่อเป็นการแสดงออก ถึงความกตัญญูทเวที่ ต่อผู้สูงอายุ	ผู้สูงอายุ/ประชาชน เจ้าหน้าที่ อบต. ผู้นำท้องถิ่น ผู้นำท้องที่	๒๐๐,๐๐๐	๒๐๐,๐๐๐	๒๐๐,๐๐๐	๒๐๐,๐๐๐	๒๐๐,๐๐๐	จำนวน ผู้เข้าร่วม กิจกรรม	ผู้สูงอายุมีขวัญ และกำลังใจ และ ลูกๆ หลานๆ ได้ ร่วมแสดงออก ถึงความกตัญญู ทเวที่ต่อ ผู้สูงอายุ	กองการศึกษา
๕	โครงการ แข่งขันกีฬา ควนกรดเกมส์	เพื่อส่งเสริม และพัฒนาการเล่น กีฬา/กีฬาพื้นบ้าน ของประชาชน ในพื้นที่ ให้ประชาชน ได้ออกกำลังกาย และ สร้างความรักความ สามัคคีในชุมชน	จัดการแข่งขันกีฬา/ กีฬาพื้นบ้าน ให้กับเยาวชนและ ประชาชนทั่วไป ผู้นำท้องถิ่น ผู้นำท้องที่ เจ้าหน้าที่ อบต.	๒๕๐,๐๐๐	๒๕๐,๐๐๐	๒๕๐,๐๐๐	๒๕๐,๐๐๐	๒๕๐,๐๐๐	- จำนวน ผู้เข้าร่วม กิจกรรม	ประชาชนได้ออก กำลังกายและร่วม กิจกรรมที่สร้างให้ เกิดความรักและ สามัคคีภายใน ชุมชน	กองการศึกษา
๖	โครงการแข่งขัน กีฬาระดับ หมู่บ้าน/ตำบล/ อำเภอ/จังหวัด	เพื่อพัฒนาขีด ความสามารถ ทางด้านกีฬาของเด็ก และเยาวชนในตำบล และสร้างความรัก ความสามัคคีให้คน ในชุมชน	เด็ก เยาวชน และ ประชาชนในตำบล ผู้นำท้องถิ่น ผู้นำท้องที่ เจ้าหน้าที่ อบต.	๒๕๐,๐๐๐	๒๕๐,๐๐๐	๒๕๐,๐๐๐	๒๕๐,๐๐๐	๒๕๐,๐๐๐	- จำนวนปีละ ๑ ครั้ง - จำนวน ผู้เข้าร่วม กิจกรรม	เด็ก เยาวชน และประชาชน ในตำบล มีพัฒนา การด้านกร กีฬา เกิดความรักและ สามัคคีภายใน หมู่บ้าน	กองการศึกษา

ที่	โครงการ	วัตถุประสงค์	เป้าหมาย (ผลผลิตของโครงการ)	งบประมาณ					ตัวชี้วัด (KPI)	ผลที่คาดว่าจะได้รับ	หน่วยงาน รับผิดชอบ หลัก
				๒๕๖๖ (บาท)	๒๕๖๗ (บาท)	๒๕๖๘ (บาท)	๒๕๖๙ (บาท)	๒๕๗๐ (บาท)			
๗	โครงการอบรม คุณธรรม จริยธรรม ให้เด็กและ เยาวชน	เพื่อให้เด็ก เยาวชน มีคุณธรรมและ จริยธรรม ทำความดี ไม่เกี่ยวข้องกับ อบายมุข	เด็กและเยาวชน ผู้นำท้องที่ เจ้าหน้าที่ อบต	๑๐๐,๐๐๐	๑๐๐,๐๐๐	๑๐๐,๐๐๐	๑๐๐,๐๐๐	๑๐๐,๐๐๐	จำนวน ผู้เข้าร่วม กิจกรรม	เด็ก เยาวชน นำคุณธรรม จริยธรรม มาใช้ในการ ดำเนินชีวิต	กองการศึกษา
๘	โครงการ การจัดงาน ประเพณี เดือนสิบ	เพื่อสืบสานเอกลักษณ์ วัฒนธรรม ประเพณี ท้องถิ่นให้คงอยู่	สนับสนุน งบประมาณ ให้อำเภอ ปีละ ๑ ครั้ง	๑๐,๐๐๐	๑๐,๐๐๐	๑๐,๐๐๐	๑๐,๐๐๐	๑๐,๐๐๐	จำนวนครั้ง	ช่วยส่งเสริม สืบสานประเพณี วัฒนธรรมอันดี งามของท้องถิ่น ให้คงอยู่สืบไป	กองการศึกษา
๙	โครงการ การจัดงาน เทศกาลประเพณี ชักพระอำเภอ ทุ่งสง	เพื่อส่งเสริมและ สืบสานเอกลักษณ์ วัฒนธรรม ประเพณี ท้องถิ่นให้คงอยู่สืบไป	สนับสนุน งบประมาณ ให้อำเภอ ปีละ ๑ ครั้ง	๕๐,๐๐๐	๕๐,๐๐๐	๕๐,๐๐๐	๕๐,๐๐๐	๕๐,๐๐๐	จำนวนครั้ง	ช่วยส่งเสริม สืบสานประเพณี วัฒนธรรมอันดี งามของท้องถิ่น ให้คงอยู่สืบไป	กองการศึกษา
๑๐	โครงการจัดงาน รัฐพิธี	เพื่ออนุรักษ์งานรัฐพิธี ให้คงอยู่ และให้พสก นิกรทุกหมู่เหล่าได้ร่วม รำลึกในพระมหา กรุณาธิคุณ และร่วม แสดงความจงรักภักดี ต่อสถาบัน พระมหากษัตริย์	สนับสนุน งบประมาณ ให้อำเภอ ปีละ ๑ ครั้ง	๕,๐๐๐	๕,๐๐๐	๕,๐๐๐	๕,๐๐๐	๕,๐๐๐	จำนวนครั้ง	ประชาชนได้ ร่วมกันแสดง ความจงรักภักดี ต่อสถาบัน พระมหากษัตริย์	กองการศึกษา

ที่	โครงการ	วัตถุประสงค์	เป้าหมาย (ผลผลิตของโครงการ)	งบประมาณ					ตัวชี้วัด (KPI)	ผลที่คาดว่าจะได้รับ	หน่วยงาน รับผิดชอบหลัก
				๒๕๖๖ (บาท)	๒๕๖๗ (บาท)	๒๕๖๘ (บาท)	๒๕๖๙ (บาท)	๒๕๗๐ (บาท)			
๑๑	โครงการสืบสาน ประเพณี วัฒนธรรม “ประเพณี มาฆบูชาแห่ผ้า ขึ้นธาตุ”	เพื่ออนุรักษ์ ประเพณีมาฆบูชา แห่ผ้าขึ้นธาตุ ให้คงอยู่สืบไป	สนับสนุน งบประมาณ ให้อำเภอ ปีละ ๑ ครั้ง	๓,๐๐๐	๓,๐๐๐	๓,๐๐๐	๓,๐๐๐	๓,๐๐๐	-จำนวน ผู้เข้าร่วม กิจกรรม -จำนวน งบประมาณ	ช่วยส่งเสริม สืบสาน ประเพณี วัฒนธรรมอัน ดีงามของ ท้องถิ่นให้คง อยู่สืบไป	กองการศึกษา
๑๒	โครงการ ส่งเสริมสุขภาพ	เพื่อส่งเสริมให้ นักเรียนได้ออก กำลังกาย มีสุขภาพร่างกาย ที่แข็งแรง	นักเรียนในศูนย์ พัฒนาเด็กเล็ก	-	-	-	-	-	จำนวน นักเรียน	เด็กนักเรียน ในศูนย์ พัฒนาเด็ก เล็กมีสุขภาพ ร่างกายที่ แข็งแรง	กองการศึกษา
๑๓	โครงการ ชวนน้อง ฟังธรรม	เพื่อปลูกฝังคุณธรรม จริยธรรมอันดีงาม ให้แก่เด็ก และเด็ก ได้ร่วมในกิจกรรม ทางศาสนา	นักเรียนในศูนย์ พัฒนาเด็กเล็ก ครูผู้ดูแลเด็ก ผู้ที่เกี่ยวข้อง	-	-	-	-	-	จำนวน นักเรียน	เด็กนักเรียนใน ศูนย์พัฒนา เด็กเล็กได้ร่วม ปฏิบัติ กิจกรรมทาง ศาสนา	กองการศึกษา
รวม	โครงการ			๑๓	๑๓	๑๓	๑๓	๑๓	-	-	-
	งบประมาณ			๑,๓๔๘,๐๐๐	๑,๓๔๘,๐๐๐	๑,๓๔๘,๐๐๐	๑,๓๔๘,๐๐๐	๑,๓๔๘,๐๐๐	-	-	-



**รายละเอียดโครงการพัฒนา  
แผนพัฒนาท้องถิ่น (พ.ศ.๒๕๖๖-๒๕๗๐)  
องค์การบริหารส่วนตำบลควนกรด**

- ก.ยุทธศาสตร์จังหวัดที่ ๔ พัฒนาคชน ชุมชน และสังคมให้น่าอยู่ เข้มแข็ง ตามปรัชญาเศรษฐกิจพอเพียง  
 ข.ยุทธศาสตร์การพัฒนาขององค์กรปกครองส่วนท้องถิ่นในเขตจังหวัดที่ ๕ การเสริมสร้างธรรมาภิบาลและการบริหารจัดการบ้านเมืองที่ดี  
 ๕.ยุทธศาสตร์ การพัฒนาด้านการบริหารและเสริมสร้างธรรมาภิบาล  
 ๑.๑ แผนงาน บริหารงานทั่วไป

ที่	โครงการ	วัตถุประสงค์	เป้าหมาย (ผลผลิตของโครงการ)	งบประมาณ					ตัวชี้วัด (KPI)	ผลที่คาดว่าจะได้รับ	หน่วยงาน รับผิดชอบหลัก
				๒๕๖๖ (บาท)	๒๕๖๗ (บาท)	๒๕๖๘ (บาท)	๒๕๖๙ (บาท)	๒๕๗๐ (บาท)			
๑	โครงการอบรม คุณธรรม จริยธรรม	เพื่อส่งเสริมด้าน คุณธรรมและ จริยธรรม ให้กับ ผู้บริหาร สมาชิกสภาท้องถิ่น พนักงาน ฯลฯ	ผู้บริหาร สมาชิกสภา ท้องถิ่น พนักงาน ส่วนตำบล พนักงานจ้าง และผู้ที่เกี่ยวข้อง	๑๐๐,๐๐๐	๑๐๐,๐๐๐	๑๐๐,๐๐๐	๑๐๐,๐๐๐	๑๐๐,๐๐๐	จำนวน ผู้เข้าร่วม กิจกรรม	ผู้บริหาร สมาชิกสภาฯ พนักงานส่วน ตำบล พนักงานจ้าง และผู้ที่ เกี่ยวข้อง นำความรู้ ความเข้าใจใน หลักคุณธรรม จริยธรรม ไปใช้ ในการปฏิบัติ หน้าที่	สำนักงานปลัด

ที่	โครงการ	วัตถุประสงค์	เป้าหมาย (ผลผลิตของโครงการ)	งบประมาณ					ตัวชี้วัด (KPI)	ผลที่คาดว่าจะได้รับ	หน่วยงาน รับผิดชอบหลัก
				๒๕๖๖ (บาท)	๒๕๖๗ (บาท)	๒๕๖๘ (บาท)	๒๕๖๙ (บาท)	๒๕๗๐ (บาท)			
๒	โครงการอบรม สัมมนาและ ทัศนศึกษาดูงาน	เพื่อเพิ่ม ประสิทธิภาพในการ ปฏิบัติงาน และนำ ความรู้ที่ได้มา ประยุกต์ใช้ในการ ปฏิบัติงาน	คณะผู้บริหาร ท้องถิ่น สมาชิกสภาท้องถิ่น พนักงานส่วนตำบล พนักงานจ้าง และเจ้าหน้าที่ ที่เกี่ยวข้อง	๔๐๐,๐๐๐	๔๐๐,๐๐๐	๔๐๐,๐๐๐	๔๐๐,๐๐๐	๔๐๐,๐๐๐	จำนวน ผู้เข้าร่วม กิจกรรม	ผู้บริหารท้องถิ่น สมาชิกสภา ท้องถิ่นพนักงาน ส่วนตำบล พนักงานจ้าง และเจ้าหน้าที่ ที่เกี่ยวข้อง ประสิทธิภาพใน การปฏิบัติงาน	สำนักงานปลัด
๓	โครงการจัดงาน วันสำคัญของทาง ราชการหรือ ท้องถิ่น	เพื่อให้ทุกภาคส่วน มีส่วนร่วม ใน กิจกรรมวันสำคัญ ของทางราชการหรือ ท้องถิ่น	จัดกิจกรรมต่าง ๆ งานวันท้องถิ่นไทย งานรัฐพิธีต่าง ๆ ฯลฯ	๑๕๐,๐๐๐	๑๕๐,๐๐๐	๑๕๐,๐๐๐	๑๕๐,๐๐๐	๑๕๐,๐๐๐	จำนวน กิจกรรม	ทุกภาคส่วนเข้า มามีส่วนร่วมกับ กิจกรรมและ ได้รับรู้และ เล็งเห็นถึง ความสำคัญของ กิจกรรมต่างๆ	สำนักงานปลัด กองการศึกษา
๔	โครงการจัด ประชุมประชาคม ท้องถิ่น	เพื่อรับทราบปัญหา และความต้องการ ของประชาชน และ นำข้อมูลมาใช้เป็น แนวทางการพัฒนา ท้องถิ่น	จัดประชุม ประชาคมท้องถิ่น ระดับหมู่บ้านหรือ ระดับตำบล	๒๐,๐๐๐	๒๐,๐๐๐	๒๐,๐๐๐	๒๐,๐๐๐	๒๐,๐๐๐	จำนวน ผู้เข้าร่วม	อบต. ได้รับ ทราบปัญหาและ ความต้องการ ของประชาชน และสามารถ แก้ไขปัญหาได้ ตรงต่อความ ต้องการของ ประชาชน	สำนักงานปลัด

ที่	โครงการ	วัตถุประสงค์	เป้าหมาย (ผลผลิตของโครงการ)	งบประมาณ					ตัวชี้วัด (KPI)	ผลที่คาดว่าจะได้รับ	หน่วยงาน รับผิดชอบหลัก
				๒๕๖๖ (บาท)	๒๕๖๗ (บาท)	๒๕๖๘ (บาท)	๒๕๖๙ (บาท)	๒๕๗๐ (บาท)			
๕	โครงการเลือกตั้งสมาชิกสภาท้องถิ่น/ผู้บริหารท้องถิ่น (กรณีครบวาระหรือกรณีพ้นจากตำแหน่งเพราะเหตุอื่น)	เพื่อให้การดำเนินการเลือกตั้งท้องถิ่นปฏิบัติเป็นไปด้วยความเรียบร้อย	ดำเนินการเลือกตั้งสมาชิกสภาท้องถิ่น/ผู้บริหารท้องถิ่น (กรณีครบวาระหรือกรณีพ้นจากตำแหน่งเพราะเหตุอื่น)	๒,๐๐๐,๐๐๐	๒,๐๐๐,๐๐๐	๒,๐๐๐,๐๐๐	๒,๐๐๐,๐๐๐	๒,๐๐๐,๐๐๐	จำนวนผู้ใช้สิทธิ์ในการเลือกตั้ง	สามารถดำเนินการเลือกตั้งท้องถิ่นให้ปฏิบัติเป็นไปด้วยความเรียบร้อย	สำนักงานปลัด
๖	โครงการจัดทำแผนที่ภาษีและทะเบียนทรัพย์สิน	เพื่อรวบรวมข้อมูลเกี่ยวกับที่ดินและสิ่งปลูกสร้างและใช้เป็นข้อมูลในการจัดเก็บภาษี	จัดทำแผนที่ภาษีและทะเบียนทรัพย์สินแผนที่แม่บทโดยระบบ GIS/GPS ภูมิศาสตร์ในพื้นที่	๒๘๐,๐๐๐	๒๘๐,๐๐๐	๒๘๐,๐๐๐	๒๘๐,๐๐๐	๒๘๐,๐๐๐	จำนวนข้อมูล	มีแผนที่ภาษีใช้ในการปฏิบัติงานทำให้การปฏิบัติงานเกิดความสะดวกและมีประสิทธิภาพ	กองคลัง
๗	โครงการประชาสัมพันธ์การชำระภาษี	เพื่อเพิ่มประสิทธิภาพในการจัดเก็บรายได้	ประชาสัมพันธ์การชำระภาษีในพื้นที่ตำบลควนกรด	๔๐,๐๐๐	๔๐,๐๐๐	๔๐,๐๐๐	๔๐,๐๐๐	๔๐,๐๐๐	จำนวนผู้รับรู้ข้อมูลและชำระภาษี	การจัดเก็บภาษีมีประสิทธิภาพมากขึ้น	กองคลัง

ที่	โครงการ	วัตถุประสงค์	เป้าหมาย (ผลผลิตของโครงการ)	งบประมาณ					ตัวชี้วัด (KPI)	ผลที่คาดว่าจะ ได้รับ	หน่วยงาน รับผิดชอบหลัก
				๒๕๖๖ (บาท)	๒๕๖๗ (บาท)	๒๕๖๘ (บาท)	๒๕๖๙ (บาท)	๒๕๗๐ (บาท)			
๘	โครงการกิจกรรม สร้างความรู้ สู่ชุมชน ในพื้นที่ ตำบลควนกรด	เพื่อส่งเสริมให้มี ช่องทางที่หลากหลาย ในการสร้างการรับรู้ ด้านข้อมูลข่าวสาร ให้แก่ประชาชน	ประชาชน / เจ้าหน้าที่ / คณะกรรมการข้อมูล ข่าวสาร	๑๐๐,๐๐๐	๑๐๐,๐๐๐	๑๐๐,๐๐๐	๑๐๐,๐๐๐	๑๐๐,๐๐๐	จำนวน กิจกรรม	ประชาชนมี ช่องทางที่หลากหลาย ในการรับรู้ ด้านข้อมูลข่าวสาร	สำนักงานปลัด
๙	โครงการศูนย์ ปฏิบัติการร่วม ในการช่วยเหลือ ประชาชน ของ องค์กรปกครอง ส่วนท้องถิ่น ระดับอำเภอ	เป็นศูนย์ประสานงาน เพื่อป้องกันและ บรรเทาสาธารณภัยที่ อาจจะเกิดขึ้น เป็น ศูนย์ปฏิบัติการในการ ประสานงานกับ คณะกรรมการ ช่วยเหลือประชาชน ขององค์กรปกครอง ส่วนท้องถิ่นในพื้นที่	สนับสนุนโครงการ ศูนย์ปฏิบัติการร่วม ในการช่วยเหลือ ประชาชน ขององค์กรปกครอง ส่วนท้องถิ่น ระดับอำเภอ	๒๐,๐๐๐	๒๐,๐๐๐	๒๐,๐๐๐	๒๐,๐๐๐	๒๐,๐๐๐	จำนวน ผู้ใช้บริการ	มีศูนย์ปฏิบัติการ ร่วมในการ ช่วยเหลือ ประชาชนของ องค์กรปกครอง ส่วนท้องถิ่น	สำนักงานปลัด
๑๐	โครงการ สนับสนุนการ จัดทำแผนพัฒนา หมู่บ้าน	เพื่อส่งเสริมและ สนับสนุนให้เกิดการ จัดทำแผนพัฒนา หมู่บ้าน และเกิด การบูรณาการด้าน แผนพัฒนาร่วมกัน	ทุกหมู่บ้าน	-	-	-	-	-	จำนวน หมู่บ้าน	มีแผนพัฒนา หมู่บ้านและ เกิดการบูรณาการ ด้านแผนพัฒนา ร่วมกัน	สำนักงานปลัด

ที่	โครงการ	วัตถุประสงค์	เป้าหมาย (ผลผลิตของโครงการ)	งบประมาณ					ตัวชี้วัด (KPI)	ผลที่คาดว่าจะได้รับ	หน่วยงาน รับผิดชอบหลัก
				๒๕๖๖ (บาท)	๒๕๖๗ (บาท)	๒๕๖๘ (บาท)	๒๕๖๙ (บาท)	๒๕๗๐ (บาท)			
๑๑	โครงการจัดเก็บ ภาษีนอกสถานที่	เพื่ออำนวยความสะดวก ให้กับ ประชาชน และ เพิ่มประสิทธิภาพ ในการจัดเก็บภาษี	พื้นที่ตำบลควนกรด	-	-	-	-	-	-จำนวน หมู่บ้าน -จำนวนผู้ ชำระภาษี	ประชาชน ได้รับความ สะดวกและ สามารถจัดเก็บ ภาษีได้ตาม เป้าหมาย	กองคลัง
รวม	โครงการ			๑๑	๑๑	๑๑	๑๑	๑๑	-	-	-
	งบประมาณ			๓,๑๑๐,๐๐๐	๓,๑๑๐,๐๐๐	๓,๑๑๐,๐๐๐	๓,๑๑๐,๐๐๐	๓,๑๑๐,๐๐๐	-	-	-

ก.ยุทธศาสตร์จังหวัดที่ ๔ พัฒนาคมน ชุมชน และสังคมให้น่าอยู่ เข้มแข็ง ตามปรัชญาเศรษฐกิจพอเพียง

ข.ยุทธศาสตร์การพัฒนาขององค์กรปกครองส่วนท้องถิ่นในเขตจังหวัดที่ ๕ การเสริมสร้างธรรมาภิบาลและการบริหารจัดการบ้านเมืองที่ดี

๕.ยุทธศาสตร์ การพัฒนาด้านการบริการและเสริมสร้างธรรมาภิบาล

๑.๒ แผนงาน เคหะและชุมชน

ที่	โครงการ	วัตถุประสงค์	เป้าหมาย (ผลผลิตของโครงการ)	งบประมาณ					ตัวชี้วัด (KPI)	ผลที่คาดว่าจะ ได้รับ	หน่วยงาน รับผิดชอบหลัก
				๒๕๖๖ (บาท)	๒๕๖๗ (บาท)	๒๕๖๘ (บาท)	๒๕๖๙ (บาท)	๒๕๗๐ (บาท)			
๑	โครงการก่อสร้าง หอกระจายข่าว	เพื่อเพิ่มช่องทาง ในการรับรู้ข้อมูล ข่าวสารของ ประชาชน	ก่อสร้างหอกระจาย พื้นที่หมู่บ้าน ตำบลควนกรด	๑,๒๐๐,๐๐๐	๑,๒๐๐,๐๐๐	๑,๒๐๐,๐๐๐	๑,๒๐๐,๐๐๐	๑,๒๐๐,๐๐๐	จำนวนหอ กระจายข่าว	ประชาชนมี ช่องทางในการ รับรู้ข้อมูล ข่าวสารมากขึ้น	กองช่าง
๒	โครงการ ซ่อมแซม/ ปรับปรุง หอกระจายข่าว	เพื่อเพิ่มช่องทาง ในการรับรู้ข้อมูล ข่าวสารของ ประชาชน	ซ่อมแซม/ปรับปรุง หอกระจายข่าว พื้นที่หมู่บ้าน ตำบลควนกรด	๘๐๐,๐๐๐	๘๐๐,๐๐๐	๘๐๐,๐๐๐	๘๐๐,๐๐๐	๘๐๐,๐๐๐	จำนวนหอ กระจายข่าว	ประชาชนมี ช่องทางในการ รับรู้ข้อมูล ข่าวสารมากขึ้น	กองช่าง
๓	โครงการ เสริมสร้างความรู้ ความเข้าใจ เกี่ยวกับ พระราชบัญญัติ ควบคุมอาคาร และ พระราชบัญญัติ ขุดดินถมดิน	เพื่อให้ผู้นำชุมชน ประชน มีความรู้ ความเข้าใจเกี่ยวกับ ขั้นตอนในการขอ อนุญาตสิ่งปลูก สร้างต่าง ๆ ตาม พ.ร.บ.ควบคุม อาคารและพ.ร.บ. ขุดดินถมดิน	๑.จัดทำป้าย ประชาสัมพันธ์ ๒.อบรมให้ความรู้ แก่ผู้นำ ตลอดจน ประชาชน ผู้ที่สนใจ	๕๐,๐๐๐	๕๐,๐๐๐	๕๐,๐๐๐	๕๐,๐๐๐	๕๐,๐๐๐	-จำนวน ผู้เข้าร่วม อบรม -	ประชาชนมี ความรู้ความ เข้าใจเกี่ยวการ ขออนุญาตสิ่ง ปลูกสร้าง ตาม พ.ร.บ ควบคุม อาคารและ พ.ร.บ.ขุดดิน ถมดิน	กองช่าง

ที่	โครงการ	วัตถุประสงค์	เป้าหมาย (ผลผลิตของ โครงการ)	งบประมาณ					ตัวชี้วัด (KPI)	ผลที่คาดว่าจะ ได้รับ	หน่วยงาน รับผิดชอบหลัก
				๒๕๖๖ (บาท)	๒๕๖๗ (บาท)	๒๕๖๘ (บาท)	๒๕๖๙ (บาท)	๒๕๗๐ (บาท)			
๔	โครงการ พัฒนาและ ปรับปรุง สถานที่ ทำงาน น่ายู่ น่ายทำงาน (๕ ส.)	-เพื่อเพิ่ม ประสิทธิภาพ การให้บริการ กับประชาชน ให้เกิดความ สะดวกรวดเร็ว -สร้าง บรรยากาศและ สิ่งแวดล้อมที่ดี ในสถานที่ ทำงาน -เพื่อพัฒนา คุณภาพการ ปฏิบัติงานของ เจ้าหน้าที่	คณะผู้บริหาร / สมาชิกสภาฯ/ พนักงานส่วน ตำบล / ลูกจ้างประจำ และพนักงานจ้าง องค์การบริหาร ส่วนตำบล ควนกรด ร่วมกิจกรรม ๕ ส (สะอาด สะดวก สะอาด สุขลักษณะ และ สร้างนิสัย )	-	-	-	-	-	-ความ สะอาด เรียบร้อย ของ สถานที่ ทำงาน	สถานที่ทำงาน มีบรรยากาศ และ สิ่งแวดล้อมที่ ดีและสามารถ เพิ่ม ประสิทธิภาพ ให้บริการ ประชาชนได้ รวดเร็วขึ้น	สำนักงานปลัด กองคลัง กองช่าง กองการศึกษา
รวม	โครงการ			๔	๔	๔	๔	๔	-	-	-
	งบประมาณ			๒,๐๕๐,๐๐๐	๒,๐๕๐,๐๐๐	๒,๐๕๐,๐๐๐	๒,๐๕๐,๐๐๐	๒,๐๕๐,๐๐๐			



**รายละเอียดโครงการพัฒนา**  
**ที่นำมาจากแผนพัฒนาหมู่บ้านและแผนพัฒนาชุมชน**  
**(พ.ศ.๒๕๖๖-๒๕๗๐)**  
**องค์การบริหารส่วนตำบลควนกรด**

- ก.ยุทธศาสตร์จังหวัดที่ ๔ การพัฒนาคน ชุมชน และสังคมให้น่าอยู่ เข้มแข็ง ตามปรัชญาเศรษฐกิจพอเพียง  
 ยุทธศาสตร์จังหวัดที่ ๕ การรักษาความมั่นคงและความสงบเรียบร้อย  
 ข.ยุทธศาสตร์การพัฒนาขององค์กรปกครองส่วนท้องถิ่นในเขตจังหวัดที่ ๓ การพัฒนาสังคมและคุณภาพชีวิต  
 ๑.ยุทธศาสตร์ การพัฒนาเศรษฐกิจสังคมและคุณภาพชีวิต  
 ๑.๑ แผนงาน รักษาความสงบภายใน

ที่	โครงการ	วัตถุประสงค์	เป้าหมาย (ผลผลิตของโครงการ)	งบประมาณ					ตัวชี้วัด (KPI)	ผลที่คาดว่าจะได้รับ	ที่มาของโครงการ	หน่วยงานรับผิดชอบหลัก
				๒๕๖๖ (บาท)	๒๕๖๗ (บาท)	๒๕๖๘ (บาท)	๒๕๖๙ (บาท)	๒๕๗๐ (บาท)				
๑	โครงการฝึกอบรม กม./ช.ร.บ หรือ อปพร.	เพื่อเตรียมความพร้อม และเพิ่มประสิทธิภาพในการปฏิบัติหน้าที่รักษาความสงบเรียบร้อย และรักษาความปลอดภัยให้แก่ราษฎรในพื้นที่ (สอดคล้องกับโครงการฝึกอบรม/ฝึกทบทวน)	กม./ ช.ร.บ หรือ อปพร.	๑๕๐,๐๐๐	๑๕๐,๐๐๐	๑๕๐,๐๐๐	๑๕๐,๐๐๐	๑๕๐,๐๐๐	จำนวนผู้เข้าร่วม	เจ้าหน้าที่มีความพร้อมในการปฏิบัติหน้าที่	แผนพัฒนาหมู่บ้าน หมู่ที่ ๑ - หมู่ที่ ๑๓	หมู่บ้าน อบต. จังหวัด

ที่	โครงการ	วัตถุประสงค์	เป้าหมาย (ผลผลิตของโครงการ)	งบประมาณ					ตัวชี้วัด (KPI)	ผลที่คาดว่าจะได้รับ	ที่มาของโครงการ	หน่วยงานรับผิดชอบหลัก
				๒๕๖๖ (บาท)	๒๕๖๗ (บาท)	๒๕๖๘ (บาท)	๒๕๖๙ (บาท)	๒๕๗๐ (บาท)				
๒	โครงการจัดซื้อรถกู้ชีพพร้อมอุปกรณ์	เพื่อให้บริการประชาชนและผู้ป่วยฉุกเฉินในพื้นที่	รถกู้ชีพพร้อมอุปกรณ์ หมู่ที่ ๑ หมู่ที่ ๙	๘๐๐,๐๐๐	๘๐๐,๐๐๐	-	-	-	จำนวนรถ	ประชาชนมีรถกู้ชีพพร้อมอุปกรณ์ ไว้ใช้	แผนพัฒนาหมู่บ้าน หมู่ที่ ๑ หมู่ที่ ๙	หมู่บ้าน อบต. จังหวัด
๓	โครงการขอสนับสนุนป้อมจุดตรวจบริเวณทางเข้าหมู่บ้าน	เพื่อรักษาความปลอดภัยและเป็นจุดคัดกรองบุคคลในการเข้าออกหมู่บ้าน	ป้อมจุดตรวจหมู่บ้านละ ๑ จุด	๒๐๐,๐๐๐	๒๐๐,๐๐๐	๒๐๐,๐๐๐	๒๐๐,๐๐๐	๒๐๐,๐๐๐	จำนวนจุด	มีป้อมจุดตรวจบริเวณทางเข้าหมู่บ้านในการคัดกรองบุคคล	แผนพัฒนาหมู่บ้าน หมู่ที่ ๑ - หมู่ที่ ๑๓	หมู่บ้าน อบต. จังหวัด
รวม	โครงการ			๓	๓	๒	๒	๒	-	-	-	-
	งบประมาณ			๑,๑๕๐,๐๐๐	๑,๑๕๐,๐๐๐	๓๕๐,๐๐๐	๓๕๐,๐๐๐	๓๕๐,๐๐๐	-	-	-	-

ก.ยุทธศาสตร์จังหวัดที่ ๔ การพัฒนาคน ชุมชน และสังคมให้น่าอยู่ เข้มแข็ง ตามปรัชญาเศรษฐกิจพอเพียง  
 ยุทธศาสตร์จังหวัดที่ ๕ การรักษาความมั่นคงและความสงบเรียบร้อย  
 ข.ยุทธศาสตร์การพัฒนาขององค์กรปกครองส่วนท้องถิ่นในเขตจังหวัดที่ ๓ การพัฒนาสังคมและคุณภาพชีวิต  
 ๑.ยุทธศาสตร์ การพัฒนาเศรษฐกิจสังคมและคุณภาพชีวิต  
 ๑.๒ แผนงานสร้างความเข้มแข็งชุมชน

ที่	โครงการ	วัตถุประสงค์	เป้าหมาย (ผลผลิตของโครงการ)	งบประมาณ					ตัวชี้วัด (KPI)	ผลที่คาดว่าจะได้รับ	ที่มาของ โครงการ	หน่วยงาน รับผิดชอบ หลัก
				๒๕๖๖ (บาท)	๒๕๖๗ (บาท)	๒๕๖๘ (บาท)	๒๕๖๙ (บาท)	๒๕๗๐ (บาท)				
๑	โครงการ สายใยรักแห่ง ครอบครัว	เพื่อสร้างความ เข้มแข็ง ความสัมพันธ์และ ความอบอุ่นใน ครอบครัว (สอดคล้องกับโครงการ สานสัมพันธ์ครอบครัว อบอุ่น)	เด็ก/เยาวชน และผู้ปกครอง หมู่ที่ ๑ - หมู่ที่ ๑๓	๓๐๐,๐๐๐	๓๐๐,๐๐๐	๓๐๐,๐๐๐	๓๐๐,๐๐๐	๓๐๐,๐๐๐	จำนวน ครอบครัว ที่เข้าร่วม กิจกรรม เกิดความ รักความ สามัคคี	ครอบครัวมี ความอบอุ่นเกิด ความรักสามัคคี ในครอบครัว มากขึ้น	แผนพัฒนา หมู่บ้าน หมู่ที่ ๑ - หมู่ที่ ๑๓	หมู่บ้าน อบต. จังหวัด
๒	โครงการ จัดตั้งชมรม ผู้สูงอายุ	เพื่อพัฒนาคุณภาพ ชีวิตผู้สูงอายุ และให้ผู้สูงอายุ มีพื้นที่สำหรับการ เรียนรู้และพัฒนา ตนเอง ร่วมกัน (สอดคล้องกับโครงการ ศูนย์ส่งเสริมสุขภาพ ผู้สูงอายุ)	ผู้สูงอายุ หมู่ที่ ๑ - หมู่ที่ ๑๓	๕๐,๐๐๐	๕๐,๐๐๐	๕๐,๐๐๐	๕๐,๐๐๐	๕๐,๐๐๐	จำนวน ผู้สูงอายุ ที่เข้าร่วม	ผู้สูงอายุ มีพื้นที่สำหรับ การเรียนรู้และ พัฒนาตนเอง ร่วมกันและมี คุณภาพชีวิตที่ดี	แผนพัฒนา หมู่บ้าน หมู่ที่ ๑ - หมู่ที่ ๑๓	หมู่บ้าน สาธารณสุข อบต. จังหวัด

ที่	โครงการ	วัตถุประสงค์	เป้าหมาย (ผลผลิตของโครงการ)	งบประมาณ					ตัวชี้วัด (KPI)	ผลที่คาดว่าจะได้รับ	ที่มาของโครงการ	หน่วยงาน รับผิดชอบหลัก
				๒๕๖๖ (บาท)	๒๕๖๗ (บาท)	๒๕๖๘ (บาท)	๒๕๖๙ (บาท)	๒๕๗๐ (บาท)				
๓	โครงการ จัดตั้งศูนย์ เรียนรู้ชุมชน ตามแนวคิด เศรษฐกิจ พอเพียง	เพื่อให้ชุมชนมีศูนย์ การเรียนรู้เศรษฐกิจ พอเพียง	จัดตั้งศูนย์เรียนรู้ ชุมชนตามแนวคิด เศรษฐกิจพอเพียง พร้อมอินเทอร์เน็ต หมู่บ้านละ ๑ แห่ง	๕๐๐,๐๐๐	๕๐๐,๐๐๐	๕๐๐,๐๐๐	๕๐๐,๐๐๐	๕๐๐,๐๐๐	จำนวนศูนย์	มีศูนย์การเรียนรู้ เศรษฐกิจ พอเพียงใน ชุมชน	แผนพัฒนา หมู่บ้าน หมู่ที่ ๑ - หมู่ที่ ๑๓	หมู่บ้าน อบต. จังหวัด
๔	โครงการ จัดตั้งกองทุน สวัสดิการ ชุมชน	เพื่อสนับสนุนการ จัดสวัสดิการ ให้แก่ประชาชนใน ชุมชน สร้างความ เข้มแข็งและความ มั่นคงของชุมชน ฐานราก	จัดตั้งกองทุน สวัสดิการชุมชน หมู่บ้านละ ๑ แห่ง	๑๐๐,๐๐๐	๑๐๐,๐๐๐	๑๐๐,๐๐๐	๑๐๐,๐๐๐	๑๐๐,๐๐๐	จำนวน กองทุน	มีกองทุน สวัสดิการชุมชน	แผนพัฒนา หมู่บ้าน หมู่ที่ ๑ - หมู่ที่ ๑๓	หมู่บ้าน อบต. จังหวัด
๕	โครงการ อบรมและ ทัศนศึกษา ดูงานกลุ่ม อาชีพ	เพื่อเพิ่มศักยภาพ ของกลุ่มกลุ่มอาชีพ ในหมู่บ้านและ ชุมชน	กลุ่มอาชีพ	๓๐๐,๐๐๐	๓๐๐,๐๐๐	๓๐๐,๐๐๐	๓๐๐,๐๐๐	๓๐๐,๐๐๐	จำนวน ผู้เข้าร่วม	สามารถนำ ความรู้และ ประสบการณ์ จากภายนอกมา พัฒนาพื้นที่ได้ อย่างเหมาะสม	แผนพัฒนา หมู่บ้าน หมู่ที่ ๑ - หมู่ที่ ๑๓	หมู่บ้าน อบต. จังหวัด

ที่	โครงการ	วัตถุประสงค์	เป้าหมาย (ผลผลิตของโครงการ)	งบประมาณ					ตัวชี้วัด (KPI)	ผลที่คาดว่าจะได้รับ	ที่มาของโครงการ	หน่วยงานรับผิดชอบหลัก
				๒๕๖๖ (บาท)	๒๕๖๗ (บาท)	๒๕๖๘ (บาท)	๒๕๖๙ (บาท)	๒๕๗๐ (บาท)				
๖	โครงการสนับสนุนกิจกรรมด้านอาชีพ	เพื่อลดรายจ่าย สร้างรายได้เป็นอาชีพเสริมจากอาชีพหลักในครัวเรือน	หมู่ที่ ๑ - หมู่ที่ ๑๓ -กลุ่มน้ำดื่มสมุนไพรร -สนับสนุนกลุ่มผลิตน้ำดื่ม -สนับสนุนกลุ่มผลิตถัณฑ์ทดแทน -สนับสนุนกลุ่มผลิตเครื่องแกง -การทำขนม/ขนมไทย -การแปรรูปอาหาร -กลุ่มอาชีพตีเหล็ก ฯลฯ (สอดคล้องกับโครงการส่งเสริมหรือพัฒนาความรู้ด้านอาชีพ)	๓๐๐,๐๐๐	๓๐๐,๐๐๐	๓๐๐,๐๐๐	๓๐๐,๐๐๐	๓๐๐,๐๐๐	จำนวนครัวเรือน	ลด รายจ่าย สร้างรายได้ให้ครัวเรือน	แผนพัฒนาหมู่บ้าน หมู่ที่ ๑ - หมู่ที่ ๑๓	หมู่บ้านพัฒนาชุมชน อบต. จังหวัด
รวม	โครงการ			๖	๖	๖	๖	๖	-	-	-	-
	งบประมาณ			๑,๕๕๐,๐๐๐	๑,๕๕๐,๐๐๐	๑,๕๕๐,๐๐๐	๑,๕๕๐,๐๐๐	๑,๕๕๐,๐๐๐	-	-	-	-

ก.ยุทธศาสตร์จังหวัดที่ ๔ การพัฒนาคน ชุมชน และสังคมให้น่าอยู่ เข้มแข็ง ตามปรัชญาเศรษฐกิจพอเพียง  
 ข.ยุทธศาสตร์การพัฒนาขององค์กรปกครองส่วนท้องถิ่นในเขตจังหวัดที่๓ การพัฒนาสังคมและคุณภาพชีวิต

๑.ยุทธศาสตร์ การพัฒนาเศรษฐกิจสังคมและคุณภาพชีวิต

๑.๓ แผนงานสาธารณสุข

ที่	โครงการ	วัตถุประสงค์	เป้าหมาย (ผลผลิตของโครงการ)	งบประมาณ					ตัวชี้วัด (KPI)	ผลที่คาดว่าจะได้รับ	ที่มาของโครงการ	หน่วยงานรับผิดชอบหลัก
				๒๕๖๖ (บาท)	๒๕๖๗ (บาท)	๒๕๖๘ (บาท)	๒๕๖๙ (บาท)	๒๕๗๐ (บาท)				
๑	โครงการป้องกันโรคไข้เลือดออก	เพื่อให้ประชาชนมีความรู้ความเข้าใจในการควบคุมป้องกันโรคไข้เลือดออก (โครงการป้องกันและควบคุมโรค)	รณรงค์ / ประชาสัมพันธ์/ ให้ความรู้หรือจัดซื้อวัคซีน ฯลฯ เพื่อใช้ในการป้องกันและควบคุมโรคในพื้นที่	๓๐,๐๐๐	๓๐,๐๐๐	๓๐,๐๐๐	๓๐,๐๐๐	๓๐,๐๐๐	จำนวนผู้ป่วยลดลง	ประชาชนมีความรู้ความเข้าใจ ในการควบคุมป้องกันโรคไข้เลือดออก	แผนพัฒนาหมู่บ้าน หมู่ที่ ๑ - หมู่ที่ ๑๓	หมู่บ้านสาธารณสุข อบต.
๒	โครงการส่งเสริมฉีดวัคซีนป้องกันกำจัดโรคปากเท้าเปื่อยในสัตว์เลี้ยง	เพื่อป้องกันโรคปากเท้าเปื่อยในสัตว์เลี้ยง	ฉีดวัคซีนในสัตว์เลี้ยง	๑๐,๐๐๐	๑๐,๐๐๐	๑๐,๐๐๐	๑๐,๐๐๐	๑๐,๐๐๐	จำนวนสัตว์ที่ได้รับวัคซีน	สามารถป้องกันโรคปากเท้าเปื่อยในสัตว์เลี้ยง	แผนพัฒนาหมู่บ้าน หมู่ที่ ๑ - หมู่ที่ ๑๓	หมู่บ้าน อบต. จังหวัด

ที่	โครงการ	วัตถุประสงค์	เป้าหมาย (ผลผลิตของโครงการ)	งบประมาณ					ตัวชี้วัด (KPI)	ผลที่คาดว่าจะได้รับ	ที่มาของโครงการ	หน่วยงานรับผิดชอบหลัก
				๒๕๖๖ (บาท)	๒๕๖๗ (บาท)	๒๕๖๘ (บาท)	๒๕๖๙ (บาท)	๒๕๗๐ (บาท)				
๓	โครงการสนับสนุนแว่นสายตาสำหรับผู้สูงอายุ	เพื่อให้ผู้สูงอายุที่มีปัญหาด้านสายตาได้รับการตรวจและดูแลสายตาอย่างถูกต้องและเหมาะสม	ผู้สูงอายุ	๑๐๐,๐๐๐	๑๐๐,๐๐๐	๑๐๐,๐๐๐	๑๐๐,๐๐๐	๑๐๐,๐๐๐	จำนวนผู้สูงอายุ	ผู้สูงอายุที่มีปัญหาด้านสายตาได้รับการตรวจและดูแลสายตาอย่างถูกต้องและเหมาะสม	แผนพัฒนาหมู่บ้าน หมู่ที่ ๑ - หมู่ที่ ๑๓	หมู่บ้าน อบต. จังหวัด
๔	โครงการทัศนศึกษาดูงาน อสม.	เพื่อให้ อาสาสมัครสาธารณสุขมูลฐานมีความรู้ความเข้าใจในงานด้านสาธารณสุขมูลฐานอย่างถูกต้อง	อาสาสมัครสาธารณสุข หมู่ที่ ๑ - หมู่ที่ ๑๓	๑๕๐,๐๐๐	๑๕๐,๐๐๐	๑๕๐,๐๐๐	๑๕๐,๐๐๐	๑๕๐,๐๐๐	จำนวน อสม. ที่เข้าร่วมกิจกรรม	อาสาสมัครสาธารณสุข มีความรู้ความเข้าใจในงานด้านสาธารณสุขมูลฐาน อย่างถูกต้อง	แผนพัฒนาหมู่บ้าน หมู่ที่ ๑ - หมู่ที่ ๑๓	หมู่บ้าน สาธารณสุข อบต. จังหวัด
๕	โครงการจัดตั้งศูนย์ออกกำลังกายพร้อมอุปกรณ์การออกกำลังกาย	เพื่อส่งเสริมการออกกำลังกายให้กับประชาชนให้มีสุขภาพร่างกายแข็งแรง	ศูนย์ออกกำลังกายพร้อมอุปกรณ์การออกกำลังกาย หมู่บ้านละ ๑ แห่ง	๕๐๐,๐๐๐	๕๐๐,๐๐๐	๕๐๐,๐๐๐	๕๐๐,๐๐๐	๕๐๐,๐๐๐	จำนวนศูนย์ออกกำลังกาย	ประชาชนมีสถานที่ในการออกกำลังกาย	แผนพัฒนาหมู่บ้าน หมู่ที่ ๑ - หมู่ที่ ๑๓	หมู่บ้าน อบต. จังหวัด

ที่	โครงการ	วัตถุประสงค์	เป้าหมาย (ผลผลิตของโครงการ)	งบประมาณ					ตัวชี้วัด (KPI)	ผลที่คาดว่าจะ ได้รับ	ที่มาของ โครงการ	หน่วยงาน รับผิดชอบ หลัก
				๒๕๖๖ (บาท)	๒๕๖๗ (บาท)	๒๕๖๘ (บาท)	๒๕๖๙ (บาท)	๒๕๗๐ (บาท)				
๖	โครงการ จัดตั้ง คลินิก สุขภาพ	เพื่อให้ คำแนะนำหรือ การบริการด้าน สุขภาพ	จัดตั้งคลินิก สุขภาพ หมู่บ้านละ ๑ แห่ง	๒๐๐,๐๐๐	๒๐๐,๐๐๐	๒๐๐,๐๐๐	๒๐๐,๐๐๐	๒๐๐,๐๐๐	จำนวน คลินิก สุขภาพ	มีคลินิก สุขภาพในการ ให้บริการ ประชาชน	แผนพัฒนา หมู่บ้าน หมู่ที่ ๑ - หมู่ที่ ๑๓	หมู่บ้าน อบต. จังหวัด
๗	โครงการ ส่งเสริม กลุ่มนวด แผนไทย	เพื่อฝึกทักษะผู้ นวดสามารถการ นวดแผนไทยใน ลักษณะการนวด เพื่อสุขภาพได้ อย่างถูกต้อง และปลอดภัย ขยายผล สู่ ครอบครัวและ ชุมชน	กลุ่มผู้นวด แผนไทย/ ผู้ที่สนใจ	๒๐๐,๐๐๐	๒๐๐,๐๐๐	๒๐๐,๐๐๐	๒๐๐,๐๐๐	๒๐๐,๐๐๐	จำนวน ผู้เข้าร่วม	ผู้นวดมีทักษะ สามารถนำ การความรู้ ด้านการนวด แผนไทยไปใช้ อย่างถูกต้อง และปลอดภัย	แผนพัฒนา หมู่บ้าน หมู่ที่ ๑ - หมู่ที่ ๑๓	หมู่บ้าน อบต. จังหวัด
รวม	โครงการ			๗	๗	๗	๗	๗	-	-	-	-
	งบประมาณ			๑,๑๙๐,๐๐๐	๑,๑๙๐,๐๐๐	๑,๑๙๐,๐๐๐	๑,๑๙๐,๐๐๐	๑,๑๙๐,๐๐๐	-	-	-	-

ก.ยุทธศาสตร์จังหวัดที่ ๑ การบริหารจัดการเกษตรและอุตสาหกรรมสู่มาตรฐานครบวงจร และเป็นมิตรกับสิ่งแวดล้อม

ข.ยุทธศาสตร์การพัฒนาขององค์กรปกครองส่วนท้องถิ่นในเขตจังหวัดที่ ๑ การพัฒนาเศรษฐกิจ

๑.ยุทธศาสตร์ การพัฒนาเศรษฐกิจสังคมและคุณภาพชีวิต

๑.๔ แผนงาน การเกษตร

ที่	โครงการ	วัตถุประสงค์	เป้าหมาย (ผลผลิตของโครงการ)	งบประมาณ					ตัวชี้วัด (KPI)	ผลที่คาดว่าจะได้รับ	ที่มาของโครงการ	หน่วยงานรับผิดชอบหลัก
				๒๕๖๖ (บาท)	๒๕๖๗ (บาท)	๒๕๖๘ (บาท)	๒๕๖๙ (บาท)	๒๕๗๐ (บาท)				
๑	โครงการสนับสนุนกิจกรรมด้าน การเกษตร	เพื่อส่งเสริมให้เกษตรกรหรือผู้ที่สนใจ มีความรู้ ความเข้าใจใน การทำ การเกษตร	หมู่ที่ ๑ - หมู่ที่ ๑๓ -กลุ่มเพาะเห็ด -กลุ่มปุ๋ยอินทรีย์ชีวภาพ -ส่งเสริมการเลี้ยงไก่ -สนับสนุนการเลี้ยงผึ้ง -ส่งเสริมการเลี้ยงปลาตุ๊ก -การปลูกมะนาว ในท่อซีเมนต์ -ส่งเสริมการผลิตปุ๋ยหมัก -การปลูกผัก -กลุ่มเลี้ยงวัว -กลุ่มโรงสีข้าว ฯลฯ	๓๐๐,๐๐๐	๓๐๐,๐๐๐	๓๐๐,๐๐๐	๓๐๐,๐๐๐	๓๐๐,๐๐๐	จำนวนครัวเรือน	เกษตรกรหรือผู้ที่สนใจ มีความรู้ความเข้าใจในการทำการเกษตร	แผนพัฒนาหมู่บ้าน หมู่ที่ ๑ - หมู่ที่ ๑๓	หมู่บ้านพัฒนาชุมชน อบต. จังหวัด

ที่	โครงการ	วัตถุประสงค์	เป้าหมาย (ผลผลิตของโครงการ)	งบประมาณ					ตัวชี้วัด (KPI)	ผลที่คาดว่าจะได้รับ	ที่มาของโครงการ	หน่วยงานรับผิดชอบหลัก
				๒๕๖๖ (บาท)	๒๕๖๗ (บาท)	๒๕๖๘ (บาท)	๒๕๖๙ (บาท)	๒๕๗๐ (บาท)				
๒	โครงการฝึกอบรมให้ความรู้เกี่ยวกับ การผลิต ยางพารา ให้มีคุณภาพ	เพื่อเป็นการเพิ่ม ความรู้ความสามารถ ในการเปิดกรีดยาง ให้กับเกษตรกรผู้ปลูก ยางพาราและการผลิต ยางพาราให้มีคุณภาพ	เกษตรกร ผู้ปลูกยางพารา ทุกหมู่บ้าน	๑๐๐,๐๐๐	-	-	-	-	จำนวน เกษตรกร ผู้ปลูก ยางพารา	เกษตรกรผู้ ปลูกยางพารา ความรู้ ความสามารถ ในการผลิต ยางพาราให้มี คุณภาพ	แผนพัฒนา หมู่บ้าน หมู่ที่ ๑ - หมู่ที่ ๑๓	หมู่บ้าน อบต. จังหวัด
รวม	โครงการ			๒	๑	๑	๑	๑	-	-	-	-
	งบประมาณ			๔๐๐,๐๐๐	๓๐๐,๐๐๐	๓๐๐,๐๐๐	๓๐๐,๐๐๐	๓๐๐,๐๐๐	-	-	-	-

ก.ยุทธศาสตร์จังหวัดที่ ๒ พัฒนาการท่องเที่ยวบนพื้นฐานธรรมชาติ ธรรมชาติและศิลปวัฒนธรรม

ข.ยุทธศาสตร์การพัฒนาขององค์กรปกครองส่วนท้องถิ่นในเขตจังหวัดที่ ๒ การบริหารจัดการทรัพยากรธรรมชาติ สิ่งแวดล้อมและพลังงาน

๒.ยุทธศาสตร์ การจัดการด้านทรัพยากรธรรมชาติและสิ่งแวดล้อม

๑.๒ แผนงานเคหะและชุมชน

ที่	โครงการ	วัตถุประสงค์	เป้าหมาย (ผลผลิตของโครงการ)	งบประมาณ					ตัวชี้วัด (KPI)	ผลที่คาดว่าจะได้รับ	หน่วยงาน รับผิดชอบ
				๒๕๖๖ (บาท)	๒๕๖๗ (บาท)	๒๕๖๘ (บาท)	๒๕๖๙ (บาท)	๒๕๗๐ (บาท)			
๑	ปรับปรุงภูมิทัศน์บริเวณถนนสายไฮยา-หน้าเขา	เพื่อให้ภูมิทัศน์บริเวณถนนสายไฮยา-หน้าเขาเกิดความสวยงาม	ดำเนินการปรับปรุงภูมิทัศน์บริเวณถนนสายไฮยา-หน้าเขา หมู่ที่ ๑๑ - หมู่ที่ ๑๒	-	-	-	-	๑๐๐,๐๐๐	จำนวนพื้นที่ความสวยงามบริเวณสถานที่	ภูมิทัศน์บริเวณถนนสายไฮยา-หน้าเขา เกิดความสวยงาม	กองช่างสำนักงานปลัด
๒	จัดซื้อถังขยะ/รถบรรทุกขยะ	เพื่อรองรับขยะและเก็บขนขยะในพื้นที่	หมู่ที่ ๑ - หมู่ที่ ๑๓	๕๐๐,๐๐๐	๕๐๐,๐๐๐	-	-	-	จำนวนถังขยะ	มีถังรองรับขยะและรถเก็บขนขยะไว้บริการประชาชนในพื้นที่	
รวม	โครงการ			๑	๑	-	-	๑	-	-	-
	งบประมาณ			๕๐๐,๐๐๐	๕๐๐,๐๐๐	-	-	๑๐๐,๐๐๐	-	-	-

รายละเอียดโครงการพัฒนา  
แผนพัฒนาท้องถิ่น (พ.ศ.๒๕๖๖-๒๕๗๐)  
สำหรับ โครงการที่เกี่วข้องกับขององค์กรปกครองส่วนท้องถิ่น  
องค์การบริหารส่วนตำบลควนกรด

- ก.ยุทธศาสตร์จังหวัดที่ ๑ การบริหารจัดการเกษตรและอุตสาหกรรมสู่มาตรฐานครบวงจร และเป็นมิตรกับสิ่งแวดล้อม  
ยุทธศาสตร์จังหวัดที่ ๔ การพัฒนาคน ชุมชน และสังคมให้น่าอยู่ เข้มแข็ง ตามปรัชญาเศรษฐกิจพอเพียง  
ข.ยุทธศาสตร์การพัฒนาขององค์กรปกครองส่วนท้องถิ่นในเขตจังหวัดที่ ๔ การพัฒนาโครงสร้างพื้นฐาน  
๓.ยุทธศาสตร์ การพัฒนาด้านโครงสร้างพื้นฐาน  
๑.๑ แผนงาน อุตสาหกรรมและการโยธา (๑.แนวทางการพัฒนาระบบคมนาคม)

ที่	โครงการ	วัตถุประสงค์	เป้าหมาย (ผลผลิตของโครงการ)	งบประมาณ					ตัวชี้วัด (KPI)	ผลที่คาดว่าจะ ได้รับ	หน่วยงาน รับผิดชอบหลัก
				๒๕๖๖ (บาท)	๒๕๖๗ (บาท)	๒๕๖๘ (บาท)	๒๕๖๙ (บาท)	๒๕๗๐ (บาท)			
๑	โครงการ ปรับปรุง ถนนสายห้วยยูง ปูทับผิวจราจรเดิม ด้วยแอสฟัลต์ติก คอนกรีต หมู่ที่ ๑๑ จากสามแยก โรงเรียนชุมชน บ้านไทรห้อง-เขต ตำบลนาไม้ไผ่	เพื่อให้ ประชาชนมี เส้นทาง คมนาคมที่ สะดวก	ปรับปรุงถนนสาย ห้วยยูงปูทับผิวจราจรเดิม ด้วยแอสฟัลต์ติก คอนกรีต จากสามแยก โรงเรียนชุมชนบ้านไทรห้อง หมู่ที่ ๑๑ ตำบลควนกรด - ต่อเขต ตำบลนาไม้ไผ่ <u>ช่วงที่ ๑</u> ระยะทาง ๖X ๑๐๐ เมตร ผิวจราจร ๖๐๐ ตารางเมตร <u>ช่วงที่ ๒</u> ระยะทาง ๔X ๑,๑๐๐ เมตร ผิวจราจร ๔,๔๐๐ ตารางเมตร	๑,๗๘๐,๐๐๐	-	-	-	-	จำนวน ระยะทาง ที่ดำเนินการ ได้ตามแบบ	ประชาชนมี เส้นทาง คมนาคมที่ สะดวกยิ่งขึ้น	กองช่าง

ที่	โครงการ	วัตถุประสงค์	เป้าหมาย (ผลผลิตของโครงการ)	งบประมาณ					ตัวชี้วัด (KPI)	ผลที่คาดว่าจะได้รับ	หน่วยงาน รับผิดชอบ หลัก
				๒๕๖๖ (บาท)	๒๕๖๗ (บาท)	๒๕๖๘ (บาท)	๒๕๖๙ (บาท)	๒๕๗๐ (บาท)			
๒	โครงการก่อสร้างถนนคอนกรีตเสริมเหล็กสายวังน้ำ หมู่ที่ ๔ ตำบลควนกรด	เพื่อให้ประชาชนมีเส้นทางคมนาคมที่สะดวก มีเส้นทางในการลำเลียงผลผลิตทางการเกษตร ออกสู่ตลาด	ก่อสร้างถนนคอนกรีตเสริมเหล็ก สายวังน้ำ หมู่ที่ ๔ ตำบลควนกรด-เขตตำบลหนองหงส์ ตอนที่ ๓ ระยะทาง ๕X๑,๕๐๐ เมตร ผิวจราจร ๗๕๐๐ ตารางเมตร	๕,๒๕๐,๐๐๐	-	-	-	-	จำนวนเส้นทางคมนาคมที่ได้มาตรฐาน	ประชาชนมีเส้นทางคมนาคมที่สะดวก	กองช่าง อบต.ควนกรด
๓	โครงการก่อสร้างถนนคอนกรีตจากสระน้ำหนองเต่า หมู่ที่ ๑ - ต่อเขต หมู่ที่ ๑๐ ตำบลหนองหงส์	เพื่อให้ประชาชนมีเส้นทางคมนาคมที่สะดวก	ก่อสร้างถนนคอนกรีตพร้อมยกระดับถนนจากสระน้ำหนองเต่า หมู่ที่ ๑ -เขต หมู่ที่ ๑๐ ตำบลหนองหงส์ ตอนที่ ๒ ระยะทาง ๕X๑,๗๐๐ เมตร ผิวจราจร ๘,๕๐๐ ตารางเมตร	-	-	-	๖,๕๐๐,๐๐๐	-	มีจำนวนเส้นทางคมนาคมที่เป็นมาตรฐานเพิ่มขึ้น	ประชาชนมีเส้นทางคมนาคมที่สะดวกยิ่งขึ้น	กองช่าง อบต.ควนกรด
๔	โครงการก่อสร้างถนนคอนกรีต หมู่ที่ ๑ จากบ้านนางสุดา บุญญานุรักษ์-เขตตำบลหนองหงส์	เพื่อให้ประชาชนมีเส้นทางคมนาคมที่สะดวก	ก่อสร้างถนนคอนกรีตจากบ้านนางสุดา บุญญานุรักษ์ หมู่ที่ ๑ ตำบลควนกรด -เขตตำบลหนองหงส์ ระยะทาง ๕X๑,๐๐๐ เมตร ผิวจราจร ๕,๐๐๐ ตารางเมตร	-	-	-	-	๓,๔๐๐,๐๐๐	มีจำนวนเส้นทางคมนาคมที่เป็นมาตรฐานเพิ่มขึ้น	ประชาชนมีเส้นทางคมนาคมที่สะดวกยิ่งขึ้น	กองช่าง อบต.ควนกรด

ที่	โครงการ	วัตถุประสงค์	เป้าหมาย (ผลผลิตของโครงการ)	งบประมาณ					ตัวชี้วัด (KPI)	ผลที่คาดว่าจะ ได้รับ	หน่วยงาน รับผิดชอบ หลัก
				๒๕๖๖ (บาท)	๒๕๖๗ (บาท)	๒๕๖๘ (บาท)	๒๕๖๙ (บาท)	๒๕๗๐ (บาท)			
๕	โครงการซ่อมแซม/ปรับปรุงถนนลาดยางสายบ้านโน้ะ หมู่ที่ ๔	เพื่อให้ประชาชนมีเส้นทางการคมนาคมที่สะดวก	ซ่อมแซม/ปรับปรุงถนนลาดยางสายบ้านโน้ะ (ป่าสงวนควนกรด-หนองหงส์) ระยะทาง ๖X๒,๐๐๐ เมตร ผิวจราจร ๑๒,๐๐๐ ตารางเมตร	-	-	-	-	๔,๒๐๐,๐๐๐	มีจำนวนเส้นทางการคมนาคมที่เป็นมาตรฐานเพิ่มขึ้น	ประชาชนมีเส้นทางการคมนาคมที่สะดวกยิ่งขึ้น	กองช่าง อบต.ควนกรด
๖	โครงการถนนก่อสร้างคอนกรีตสายทุ่งชน (สุสานจีน)-บ้านโน้ะ ต่อเขตตำบลหนองหงส์	เพื่อให้ประชาชนมีเส้นทางการคมนาคมที่สะดวก	ก่อสร้างถนนคอนกรีตสายทุ่งชน (สุสานจีน) - บ้านโน้ะ ต่อเขตตำบลหนองหงส์ ระยะทาง ๕X๑,๐๐๐ เมตร ผิวจราจร ๕,๐๐๐ ตารางเมตร	-	-	-	-	๓,๔๐๐,๐๐๐	มีจำนวนเส้นทางการคมนาคมที่เป็นมาตรฐานเพิ่มขึ้น	ประชาชนมีเส้นทางการคมนาคมที่สะดวกยิ่งขึ้น	กองช่าง อบต.ควนกรด
๗	โครงการก่อสร้างถนนคอนกรีตเสริมเหล็กจากบ้านนายจาบ-ศาลาอเนกประสงค์ SML หมู่ที่ ๑๒	เพื่อให้ประชาชนมีเส้นทางการคมนาคมที่สะดวก	ก่อสร้างถนนคอนกรีตเสริมเหล็ก จากบ้านนายจาบ- ศาลาอเนกประสงค์ SML ระยะทาง ๕X๑,๒๔๐ เมตร ผิวจราจร ๖,๒๐๐ ตารางเมตร	-	๔,๒๒๐,๐๐๐	-	-	-	มีจำนวนเส้นทางการคมนาคมที่เป็นมาตรฐานเพิ่มขึ้น	ประชาชนมีเส้นทางการคมนาคมที่สะดวกยิ่งขึ้น	กองช่าง อบต.ควนกรด

ที่	โครงการ	วัตถุประสงค์	เป้าหมาย (ผลผลิตของโครงการ)	งบประมาณ					ตัวชี้วัด (KPI)	ผลที่คาดว่าจะได้รับ	หน่วยงาน รับผิดชอบหลัก
				๒๕๖๖ (บาท)	๒๕๖๗ (บาท)	๒๕๖๘ (บาท)	๒๕๖๙ (บาท)	๒๕๗๐ (บาท)			
๘	โครงการก่อสร้างถนนคอนกรีตเสริมเหล็ก หมู่ที่ ๑๐ จากถนนทุ่งสง-บางขัน (บ้านนายวิจิต วิเชียรชม)-หมู่ที่ ๓ ตำบลควนกรด	เพื่อให้ประชาชนมีเส้นทางคมนาคมที่สะดวก	ก่อสร้างถนนคอนกรีตเสริมเหล็ก หมู่ที่ ๑๐ จากถนนทุ่งสง-บางขัน (บ้านนายวิจิต วิเชียรชม) - หมู่ที่ ๓ ระยะทาง ๕ X ๒,๕๐๐ เมตร <u>ตอนที่ ๑</u> ระยะทาง ๕ X ๕๐๐ เมตร ผิวจราจร ๒,๕๐๐ ตารางเมตร <u>ตอนที่ ๒</u> ระยะทาง ๕ X ๕๐๐ เมตร ผิวจราจร ๒,๕๐๐ ตารางเมตร <u>ตอนที่ ๓</u> ระยะทาง ๕ X ๕๐๐ เมตร ผิวจราจร ๒,๕๐๐ ตารางเมตร <u>ตอนที่ ๔</u> ระยะทาง ๕ X ๕๐๐ เมตร ผิวจราจร ๒,๕๐๐ ตารางเมตร <u>ตอนที่ ๕</u> ระยะทาง ๕ X ๕๐๐ เมตร ผิวจราจร ๒,๕๐๐ ตารางเมตร	๑,๗๐๐,๐๐๐	๑,๗๐๐,๐๐๐	๑,๗๐๐,๐๐๐	๑,๗๐๐,๐๐๐	๑,๗๐๐,๐๐๐	มีจำนวนเส้นทางคมนาคมที่เป็นมาตรฐานเพิ่มขึ้น	ประชาชนมีเส้นทางคมนาคมที่สะดวกยิ่งขึ้น	กองช่าง อบต.ควนกรด

**การก่อสร้างสะพาน**

ที่	โครงการ	วัตถุประสงค์	เป้าหมาย (ผลผลิตของโครงการ)	งบประมาณ					ตัวชี้วัด (KPI)	ผลที่คาดว่าจะ ได้รับ	หน่วยงาน รับผิดชอบหลัก
				๒๕๖๖ (บาท)	๒๕๖๗ (บาท)	๒๕๖๘ (บาท)	๒๕๖๙ (บาท)	๒๕๗๐ (บาท)			
๙	โครงการก่อสร้างสะพานคอนกรีตเสริมเหล็ก ระหว่างพื้นที่ หมู่ที่ ๘ ตำบล ควนกรด-ต่อเขต ตำบลนาไม้ไผ่	เพื่อให้ประชาชนมีเส้นทางคมนาคมที่สะดวก	ก่อสร้างสะพานคอนกรีตเสริมเหล็ก ระหว่างพื้นที่ หมู่ที่ ๘ ตำบล ควนกรด-ต่อเขต ตำบลนาไม้ไผ่ ขนาดผิวจราจร กว้าง ๗ เมตร ยาว ๕๐ เมตร	-	-	-	-	๔,๕๐๐,๐๐๐	จำนวนผู้ใช้เส้นทาง	ประชาชนมีเส้นทางคมนาคมที่สะดวก	กองช่าง อบต.ควนกรด
๑๐	โครงการก่อสร้างสะพานคอนกรีตเสริมเหล็กสาย บ้านหนองหอย หมู่ที่ ๙ ตำบล ควนกรด -ต่อเขต ตำบลนาโพธิ์	เพื่อให้ประชาชนมีเส้นทางคมนาคมที่สะดวก	ก่อสร้างสะพานคอนกรีตเสริมเหล็ก สายบ้านหนองหอย ขนาดผิวจราจร กว้าง ๗ เมตร รวมทางเท้า ยาว ๑๐ เมตร	-	-	-	-	๒,๐๐๐,๐๐๐	จำนวนผู้ใช้เส้นทาง	ประชาชนมีเส้นทางคมนาคมที่สะดวก	กองช่าง อบต.ควนกรด
รวม	โครงการ			๓	๒	๑	๒	๖	-	-	-
	งบประมาณ			๘,๗๓๐,๐๐๐	๕,๙๒๐,๐๐๐	๑,๗๐๐,๐๐๐	๘,๒๐๐,๐๐๐	๑๙,๒๐๐,๐๐๐	-	-	-

ก.ยุทธศาสตร์จังหวัดที่ ๑ การบริหารจัดการเกษตรและอุตสาหกรรมสู่มาตรฐานครบวงจร และเป็นมิตรกับสิ่งแวดล้อม

ยุทธศาสตร์จังหวัดที่ ๔ การพัฒนาคน ชุมชน และสังคมให้น่าอยู่ เข้มแข็ง ตามปรัชญาเศรษฐกิจพอเพียง

ข.ยุทธศาสตร์การพัฒนาขององค์กรปกครองส่วนท้องถิ่นในเขตจังหวัดที่ ๔ การพัฒนาโครงสร้างพื้นฐาน

๓.ยุทธศาสตร์ การพัฒนาด้านโครงสร้างพื้นฐาน

๑.๑ แผนงานอุตสาหกรรมและการโยธา (๒.แนวทางการพัฒนาระบบประปาหมู่บ้าน บ่อบาดาล การป้องกันแก้ไขปัญหาน้ำท่วม)

ที่	โครงการ	วัตถุประสงค์	เป้าหมาย (ผลผลิตของโครงการ)	งบประมาณ					ตัวชี้วัด (KPI)	ผลที่คาดว่าจะได้รับ	หน่วยงาน รับผิดชอบ หลัก
				๒๕๖๖ (บาท)	๒๕๖๗ (บาท)	๒๕๖๘ (บาท)	๒๕๖๙ (บาท)	๒๕๗๐ (บาท)			
๑	โครงการ ก่อสร้าง ประตู ระบายน้ำ ควนกรด	เพื่อให้สามารถ บริหารจัดการน้ำ ด้านการเกษตรและ ป้องกันและแก้ไข ปัญหาน้ำท่วม/ ปัญหาภัยแล้งใน พื้นที่	ก่อสร้างประตู ระบายน้ำ บริเวณฝาย ควนกรด	๖๐๐,๐๐๐,๐๐๐	-	-	-	-	-จำนวน ครัวเรือน ผู้ได้รับ ประโยชน์	มีน้ำเพื่อใช้ในการ เกษตร และสามารถ ป้องกันและ แก้ไขปัญหาน้ำ ท่วมหรือ ปัญหาภัยแล้ง ในพื้นที่ได้	กรม ชลประทาน อบต.ควนกรด
รวม	โครงการ			๑	-	-	-	-	-	-	-
	งบประมาณ			๖๐๐,๐๐๐,๐๐๐	-	-	-	-	-	-	-

ก.ยุทธศาสตร์จังหวัดที่ ๑ การบริหารจัดการเกษตรและอุตสาหกรรมสู่มาตรฐานครบวงจร และเป็นมิตรกับสิ่งแวดล้อม

ยุทธศาสตร์จังหวัดที่ ๔ การพัฒนาคน ชุมชน และสังคมให้น่าอยู่ เข้มแข็ง ตามปรัชญาเศรษฐกิจพอเพียง

ข.ยุทธศาสตร์การพัฒนาขององค์กรปกครองส่วนท้องถิ่นในเขตจังหวัดที่ ๔ การพัฒนาโครงสร้างพื้นฐาน

๓.ยุทธศาสตร์ การพัฒนาด้านโครงสร้างพื้นฐาน

๑.๑ แผนงาน อุตสาหกรรมและการโยธา (๓.แนวทางการพัฒนาสาขา อาคาร สิ่งก่อสร้าง)

ที่	โครงการ	วัตถุประสงค์	เป้าหมาย (ผลผลิตของโครงการ)	งบประมาณ					ตัวชี้วัด (KPI)	ผลที่คาดว่าจะได้รับ	หน่วยงาน รับผิดชอบ หลัก
				๒๕๖๖ (บาท)	๒๕๖๗ (บาท)	๒๕๖๘ (บาท)	๒๕๖๙ (บาท)	๒๕๗๐ (บาท)			
๑	ก่อสร้างอาคาร อเนกประสงค์ ประจำตำบล ควนกรด	เพื่อใช้เป็น อาคารหอประชุม จัดกิจกรรม หรือ ใช้ประโยชน์ ในด้านต่าง ๆ	สร้างอาคาร อเนกประสงค์ ตำบลควนกรด	-	-	๒๕,๐๐๐,๐๐๐	-	-	-จำนวน อาคาร -จำนวนผู้ใช้ ประโยชน์	ประชาชนใน ตำบลควนกรด และพื้นที่ตำบล ใกล้เคียงมีอาคาร อเนกประสงค์ใช้ จัดการประชุม จัดกิจกรรมต่างๆ หรือใช้ประโยชน์ ในด้านอื่นๆ	กองช่าง อบต.ควนกรด
รวม	โครงการ			-	-	๑	-	-	-	-	-
	งบประมาณ			-	-	๒๕,๐๐๐,๐๐๐	-	-	-	-	-



**บัญชีครุภัณฑ์**  
**แผนพัฒนาท้องถิ่น (พ.ศ.๒๕๖๖-๒๕๗๐)**  
**องค์การบริหารส่วนตำบลควนกรด**

ที่	แผนงาน	หมวด	ประเภท	เป้าหมาย (ผลผลิตของครุภัณฑ์)	งบประมาณ					หน่วยงาน รับผิดชอบหลัก
					๒๕๖๖ (บาท)	๒๕๖๗ (บาท)	๒๕๖๘ (บาท)	๒๕๖๙ (บาท)	๒๕๗๐ (บาท)	
๑	บริหารงาน ทั่วไป	ค่าครุภัณฑ์	ครุภัณฑ์ สำนักงาน	เครื่องถ่ายเอกสาร จำนวน ๑ เครื่อง	-	-	๒๕๐,๐๐๐	-	-	สำนักปลัด
๒	บริหารงาน ทั่วไป	ค่าครุภัณฑ์	ครุภัณฑ์ ยานพาหนะ และขนส่ง	รถจักรยานยนต์ พร้อมพ่วงข้าง จำนวน ๑ คัน	-	-	-	๘๐,๐๐๐	-	สำนักปลัด
๓	บริหารงาน ทั่วไป	ค่าครุภัณฑ์	ครุภัณฑ์ การเกษตร	เครื่องพ่นหมอกควัน จำนวน ๑ เครื่อง	-	-	-	-	๖๐,๐๐๐	สำนักปลัด
๔	บริหารงาน ทั่วไป	ค่าครุภัณฑ์	ครุภัณฑ์ ยานพาหนะ และขนส่ง	รถบรรทุก (ดีเซล) จำนวน ๑ คัน	-	-	๗๑๕,๐๐๐	-	-	สำนักปลัด กองช่าง
๕	บริหารงาน ทั่วไป	ค่าครุภัณฑ์	ครุภัณฑ์ ยานพาหนะ และขนส่ง	รถจักรยานยนต์ (ขนาด ๑๑๐ ซีซี) จำนวน ๑ คัน	-	-	-	๔๕,๐๐๐	-	สำนักปลัด
๖	รักษาความ สงบภายใน	ค่าครุภัณฑ์	ครุภัณฑ์ งานบ้านงานครัว	ถังเก็บน้ำขนาดใหญ่ ปีละ ๑๐ ถัง	๖๙,๐๐๐	๖๙,๐๐๐	๖๙,๐๐๐	๖๙,๐๐๐	๖๙,๐๐๐	สำนักปลัด
๗	รักษาความ สงบภายใน	ค่าครุภัณฑ์	ครุภัณฑ์ การเกษตร	เครื่องสูบน้ำ แบบหอยโข่ง จำนวน ๒ เครื่อง	๑๘,๐๐๐	-	-	-	๖๕,๐๐๐	สำนักปลัด

ที่	แผนงาน	หมวด	ประเภท	เป้าหมาย (ผลผลิตของครุภัณฑ์)	งบประมาณ					หน่วยงาน รับผิดชอบหลัก
					๒๕๖๖ (บาท)	๒๕๖๗ (บาท)	๒๕๖๘ (บาท)	๒๕๖๙ (บาท)	๒๕๗๐ (บาท)	
๘	รักษาความ สงบภายใน	ค่าครุภัณฑ์	ครุภัณฑ์ ยานพาหนะ และขนส่ง	รถดับเพลิงขนาดเล็ก จำนวน ๑ คัน	-	-	-	-	๑,๕๐๐,๐๐๐	สำนักปลัด
๙	รักษาความ สงบภายใน	ค่าครุภัณฑ์	ครุภัณฑ์ ยานพาหนะ และขนส่ง	เรือท้องแบน จำนวน ๕ ลำ	๑๐๐,๐๐๐	๑๐๐,๐๐๐	๑๐๐,๐๐๐	๑๐๐,๐๐๐	๑๐๐,๐๐๐	สำนักปลัด
๑๐	รักษาความ สงบภายใน	ค่าครุภัณฑ์	ครุภัณฑ์ก่อสร้าง	เครื่องเลื่อย จำนวน ๑ เครื่อง	๒๕,๐๐๐	-	-	-	-	สำนักปลัด
๑๑	รักษาความ สงบภายใน	ค่าครุภัณฑ์	ครุภัณฑ์ คอมพิวเตอร์หรือ อิเล็กทรอนิกส์	ระบบกล้องโทรทัศน์ วงจรปิดพร้อมติดตั้ง	๖๐๐,๐๐๐	๖๐๐,๐๐๐	๖๐๐,๐๐๐	๖๐๐,๐๐๐	๖๐๐,๐๐๐	สำนักปลัด กองช่าง
๑๒	รักษาความ สงบภายใน	ค่าครุภัณฑ์	ครุภัณฑ์ไฟฟ้า และวิทยุ	เครื่องรับส่งวิทยุ ชนิดมือถือ ๕ วัตต์ จำนวน ๒๐ เครื่อง	-	-	-	๑๒๐,๐๐๐	๑๒๐,๐๐๐	สำนักปลัด
๑๓	รักษาความ สงบภายใน	ค่าครุภัณฑ์	ครุภัณฑ์ไฟฟ้า และวิทยุ	เครื่องรับส่งวิทยุ ชนิดประจำที่ ขนาด ๔๐ วัตต์ จำนวน ๑ เครื่อง	๓๐,๐๐๐	-	-	-	-	สำนักปลัด
๑๔	รักษาความ สงบภายใน	ค่าครุภัณฑ์	ครุภัณฑ์ไฟฟ้า และวิทยุ	เครื่องรับส่งวิทยุ ชนิดติดรถยนต์ ๒๕ วัตต์ จำนวน ๑ เครื่อง	-	-	๒๔,๐๐๐	-	-	สำนักปลัด

ที่	แผนงาน	หมวด	ประเภท	เป้าหมาย (ผลผลิตของครุภัณฑ์)	งบประมาณ					หน่วยงาน รับผิดชอบหลัก
					๒๕๖๖ (บาท)	๒๕๖๗ (บาท)	๒๕๖๘ (บาท)	๒๕๖๙ (บาท)	๒๕๗๐ (บาท)	
๑๕	สาธารณสุข	ค่าครุภัณฑ์	ครุภัณฑ์ ยานพาหนะ และขนส่ง	รถพยาบาลฉุกเฉิน (รถกระบะ) จำนวน ๑ คัน	-	-	-	-	๑,๐๗๐,๐๐๐	สำนักปลัด
๑๖	เคหะและ ชุมชน	ค่าครุภัณฑ์	ครุภัณฑ์ ยานพาหนะ และขนส่ง	รถบรรทุกขยะ ขนาด ๖ ตัน จำนวน ๑ คัน ขนาด ๑ ตัน จำนวน ๑ คัน	๒,๔๐๐,๐๐๐	๙๕๐,๐๐๐	-	-	-	สำนักปลัด กองช่าง
๑๗	เคหะและ ชุมชน	ค่าครุภัณฑ์	ครุภัณฑ์ไฟฟ้า และวิทยุ	คอมไฟฟ้า ปีละ ๓๕ ชุด	๗๐,๐๐๐	๗๐,๐๐๐	๗๐,๐๐๐	๗๐,๐๐๐	๗๐,๐๐๐	กองช่าง
๑๘	อุตสาหกรรม การโยธา	ค่าครุภัณฑ์	ครุภัณฑ์ก่อสร้าง	รถตัดหญ้าชุดหลัง ชนิดขับเคลื่อน ๔ ล้อ	-	-	-	-	๓,๕๒๐,๐๐๐	กองช่าง
๑๙	การศึกษา	ค่าครุภัณฑ์	ครุภัณฑ์ การศึกษา	เครื่องเล่นสนาม	-	๕๐๐,๐๐๐	-	๕๐๐,๐๐๐	-	กองการศึกษาฯ
<b>รวม</b>					<b>๓,๓๑๒,๐๐๐</b>	<b>๒,๒๘๙,๐๐๐</b>	<b>๑,๘๒๘,๐๐๐</b>	<b>๑,๕๘๔,๐๐๐</b>	<b>๗,๑๗๔,๐๐๐</b>	



## ส่วนที่ ๔ การติดตามประเมินผล

การติดตามและประเมินผลแผนพัฒนาท้องถิ่น เป็นการติดตามและประเมินผลความสอดคล้องและความสำเร็จของยุทธศาสตร์การพัฒนา ขององค์กรปกครองส่วนท้องถิ่น และการติดตามประเมินผลโครงการพัฒนาที่องค์กรปกครองส่วนท้องถิ่นได้ดำเนินการตามแผนการดำเนินงานว่าเป็นไปตามเป้าหมายการพัฒนาที่สอดคล้องกับพันธกิจ ซึ่งสามารถนำไปสู่การบรรลุวิสัยทัศน์ที่องค์กรปกครองส่วนท้องถิ่นกำหนดไว้หรือไม่ และโครงการพัฒนานั้นประสบความสำเร็จตามกรอบการประเมินในระดับใด โดยคณะกรรมการติดตามและประเมินผลแผนพัฒนาท้องถิ่นจะเป็นผู้กำหนดกรอบ แนวทางและวิธีการติดตามและประเมินผลแผน และดำเนินการติดตามประเมินผล สำหรับแนวทางการพิจารณาการติดตามและประเมินผลแผนพัฒนาท้องถิ่น ตามระเบียบกระทรวงมหาดไทยว่าด้วยการจัดทำแผนพัฒนาขององค์กรปกครองส่วนท้องถิ่น พ.ศ.๒๕๔๘ แก้ไขเพิ่มเติมถึง (ฉบับที่ ๓) พ.ศ.๒๕๖๑ ได้กำหนดแบบให้คณะกรรมการติดตามประเมินผลแผนพัฒนาท้องถิ่นดำเนินการตามแนวทางดังนี้

### ๔.๑ การติดตามและประเมินผลยุทธศาสตร์ ประกอบด้วย

๑. ข้อมูลสภาพทั่วไปและข้อมูลพื้นฐานขององค์กรปกครองส่วนท้องถิ่น
๒. การวิเคราะห์สถานการณ์และศักยภาพ
๓. ยุทธศาสตร์ ประกอบด้วย
  - ๓.๑ ยุทธศาสตร์ขององค์กรปกครองส่วนท้องถิ่น
  - ๓.๒ ยุทธศาสตร์ขององค์กรปกครองส่วนท้องถิ่นในเขตจังหวัด
  - ๓.๓ ยุทธศาสตร์จังหวัด
  - ๓.๔ วิสัยทัศน์
  - ๓.๕ กลยุทธ์
  - ๓.๖ เป้าประสงค์ของแต่ละประเด็นกลยุทธ์
  - ๓.๗ จุดยืนทางยุทธศาสตร์
  - ๓.๘ แผนงาน
  - ๓.๙ ความเชื่อมโยงของยุทธศาสตร์ในภาพรวม

### ๔.๒ การติดตามและประเมินผลโครงการ ประกอบด้วย

๑. การสรุปสถานการณ์การพัฒนา
๒. การประเมินผลการนำแผนพัฒนาท้องถิ่นไปปฏิบัติในเชิงปริมาณ
๓. การประเมินผลการนำแผนพัฒนาท้องถิ่นไปปฏิบัติในเชิงคุณภาพ
๔. แผนงานและยุทธศาสตร์การพัฒนา
๕. โครงการพัฒนา ประกอบด้วย
  - ๕.๑ ความชัดเจนของชื่อโครงการ
  - ๕.๒ กำหนดวัตถุประสงค์สอดคล้องกับโครงการ
  - ๕.๓ เป้าหมาย (ผลผลิตของโครงการ) มีความชัดเจนนำไปสู่การตั้งงบประมาณได้ถูกต้อง
  - ๕.๔ โครงการมีความสอดคล้องกับแผนยุทธศาสตร์ชาติ ๒๐ ปี
  - ๕.๕ เป้าหมาย (ผลผลิตของโครงการ) มีความสอดคล้องกับแผนพัฒนาเศรษฐกิจและสังคมแห่งชาติ (ฉบับปัจจุบัน)

- ๕.๖ โครงการมีความสอดคล้องกับ Thailand ๔.๐
- ๕.๗ โครงการสอดคล้องกับยุทธศาสตร์จังหวัด
- ๕.๘ โครงการแก้ไขปัญหาความยากจนหรือการเสริมสร้างให้ประเทศชาติมั่นคง มั่งคั่ง ยั่งยืน  
ภายใต้หลักปรัชญา
- ๕.๙ งบประมาณ มีความสอดคล้องกับเป้าหมาย (ผลผลิตของโครงการ)
- ๕.๑๐ มีการประมาณการราคาถูกต้องตามหลักวิธีการงบประมาณ
- ๕.๑๑ มีการกำหนดตัวชี้วัด (KPI) และสอดคล้องกับวัตถุประสงค์และผลที่คาดว่าจะได้รับ
- ๕.๑๒ ผลที่คาดว่าจะได้รับ สอดคล้องกับวัตถุประสงค์

#### ๔.๓ สรุปผลการพัฒนาท้องถิ่น

##### ๔.๓.๑ ผลที่ได้รับ

๑. ศักยภาพของคนได้รับการพัฒนาและชุมชนมีความเข้มแข็งตามแนวทางปรัชญาเศรษฐกิจพอเพียง
๒. ประชาชนหรือประชาชนตามกลุ่มเป้าหมาย เช่น ผู้พิการ ผู้สูงอายุ ผู้ป่วยเอดส์ มีคุณภาพชีวิตและชีวิต  
ความเป็นอยู่ที่ดีขึ้น
๓. สามารถควบคุม /ป้องกัน หรือลดการแพร่ระบาดของ โรคติดต่อ/โรคอุบัติใหม่ ในพื้นที่ได้
๔. ประชาชนมีความรู้ความเข้าใจในการดูแลสุขภาพสุขภาพ การป้องกันควบคุมโรคที่เกิดขึ้นได้
๕. ทรัพยากรธรรมชาติและสิ่งแวดล้อม ได้รับการดูแล ส่งผลให้ทรัพยากรในพื้นที่ที่มีความอุดมสมบูรณ์
๖. มีเส้นทางการคมนาคมที่ได้มาตรฐาน ส่งผลต่อการสัญจรที่ก่อให้เกิดสะดวก เกิดความปลอดภัย และสามารถ  
สามารถลำเลียงผลผลิตทางการเกษตรออกสู่ตลาดได้อย่างสะดวกรวดเร็วขึ้น
๗. มีน้ำสะอาดสำหรับการบริโภคและมีน้ำเพื่อใช้ในการอุปโภคที่เพียงพอ
๘. ประชาชนร้อยละ ๙๘ มีไฟฟ้า/ไฟฟ้าสาธารณะใช้อย่างเพียงพอและทั่วถึง
๙. เด็กปฐมวัยภายในท้องถิ่นมีพัฒนาการสมบูรณ์ตามวัย ครบทั้ง ๔ ด้าน ได้แก่ ด้านร่างกาย  
ด้านอารมณ์ ด้านสังคม และด้านสติปัญญา และมีความพร้อมในการเข้าศึกษาต่อในระดับการศึกษาขั้นพื้นฐาน
๑๐. มีการสืบสาน/ส่งเสริม ประเพณี วัฒนธรรม ภูมิปัญญาท้องถิ่นให้คงอยู่

##### ๔.๓.๒ ผลกระทบ

๑. ผลกระทบด้านสิ่งแวดล้อมที่เกิดจากปัญหาขยะมูลฝอยในชุมชน
๒. ผลกระทบจากการถมที่ดินเพื่อสร้างที่อยู่อาศัยส่งผลให้เกิดปัญหาน้ำท่วมขังในพื้นที่

##### ๔.๓.๓ ปัญหาอุปสรรค

๑. เกิดการระบาดของโรคติดต่ออุบัติใหม่ จึงอาจจะเป็นทั้งจุดอ่อนและอุปสรรคของการพัฒนา
๒. การขาดจิตสำนึกในการรักษาทรัพยากรธรรมชาติและสิ่งแวดล้อม เช่นการบุกรุกพื้นที่ป่า การทิ้งขยะ  
และกำจัดขยะไม่ถูกวิธี
๓. งบประมาณมีจำนวนจำกัด เมื่อเปรียบเทียบกับภารกิจที่ถ่ายโอน และความต้องการของประชาชน  
โดยเฉพาะด้านโครงสร้างพื้นฐานที่จะต้องดำเนินการพัฒนาอีกมาก
๔. ราคาผลผลิตทางการเกษตรที่ตกต่ำส่งผลกับความเป็นอยู่ของประชาชนเนื่องจากประชาชนมีอาชีพ  
หลักที่เน้นอาชีพทางการเกษตรเพียงอย่างเดียว ขาดการรวมกลุ่มที่เข้มแข็งเพื่อร่วมกันสร้างกลุ่มอาชีพ และ  
พัฒนาคุณภาพผลผลิตทางการเกษตร
๕. ขาดแคลนเครื่องมือเครื่องใช้และวัสดุอุปกรณ์ที่ใช้สำหรับการปฏิบัติงาน เช่น งานป้องกันและบรรเทา  
สาธารณภัย

#### ๔.๓.๔ แนวทางแก้ไข

๑.รณรงค์ประชาสัมพันธ์หรือจัดกิจกรรมเพื่อเสริมสร้างความรู้ความเข้าใจในการดูแลสุขภาพ การป้องกัน และควบคุมโรคอย่างต่อเนื่อง

๒.รณรงค์ประชาสัมพันธ์หรือจัดกิจกรรมด้านสิ่งแวดล้อม เช่น เก็บขยะ ปลูกป่า ปล่อยปลา รักษาแหล่งน้ำเพื่อเสริมสร้างจิตสำนึกให้ประชาชนเห็นคุณค่าของทรัพยากรธรรมชาติและสิ่งแวดล้อม

๓.ประสานงานหรือบูรณาการการปฏิบัติงานร่วมกับหน่วยงานอื่น เพื่อของบประมาณหรือเครื่องจักร วัสดุ อุปกรณ์เครื่องมือเครื่องใช้เพื่อสนับสนุนการปฏิบัติงาน

๔.ส่งเสริมความรู้และพัฒนากลุ่มอาชีพให้กับประชาชนในพื้นที่ เพื่อเพิ่มรายได้ลดรายจ่ายและสร้างความเข้มแข็งให้ชุมชน

#### **๔.๔ ข้อเสนอแนะในการจัดทำแผนพัฒนาท้องถิ่นในอนาคต**

##### ๔.๔.๑ ผลกระทบนำไปสู่อนาคต

๑) ส่งเสริมให้ท้องถิ่นมีศักยภาพในการสนับสนุนการรักษาความสงบเรียบร้อยในท้องถิ่น พัฒนางานป้องกันและบรรเทาสาธารณภัยให้มีความพร้อมเพื่อรองรับสถานการณ์ที่อาจเกิดขึ้น เพื่อความปลอดภัยในชีวิต และทรัพย์สินของประชาชน

๒) ส่งเสริมและพัฒนา คน ชุมชน สังคม ให้มีความเข้มแข็ง โดยน้อมนำแนวคิดแบบเศรษฐกิจพอเพียงมาปรับใช้ในชีวิต

๓) ส่งเสริมสนับสนุนการสร้างงาน สร้างอาชีพให้ประชาชนในท้องถิ่น

๔) สนับสนุนการดำเนินงานด้านสาธารณสุข การป้องกันและควบคุมโรค การส่งเสริมสุขภาพ และการป้องกันแก้ไขปัญหายาเสพติด

๕) ส่งเสริมและสนับสนุนการพัฒนาคุณภาพชีวิต เด็ก เยาวชน สตรี ผู้สูงอายุ ผู้พิการ ด้อยโอกาส

๖ ส่งเสริมการอนุรักษ์ฟื้นฟูและบริหารจัดการทรัพยากรธรรมชาติและสิ่งแวดล้อม และสนับสนุนการใช้พลังงานทดแทน

๗) ส่งเสริมการพัฒนาด้านระบบโครงสร้างพื้นฐานให้มีความพร้อม และทั่วถึง

๘) ส่งเสริมพัฒนาคุณภาพการจัดการศึกษาให้ได้มาตรฐาน

๙) ส่งเสริมทำนุบำรุงศาสนา อนุรักษ์และสืบสานขนบธรรมเนียมประเพณี ศิลปวัฒนธรรมและภูมิปัญญาท้องถิ่น

๑๐) พัฒนาบุคลากรและเจ้าหน้าที่ของท้องถิ่นเพื่อขับเคลื่อนการดำเนินงานในการพัฒนาท้องถิ่น

๑๑) ปรับปรุงจัดหาปัจจัยเครื่องมือเครื่องใช้และการพัฒนาอาคารสถานที่ปฏิบัติงานให้มีความพร้อมในการปฏิบัติงาน

๑๒) ส่งเสริมการดำเนินงานของท้องถิ่นตามแนวทางการเสริมสร้างธรรมาภิบาลและการบริหารกิจการบ้านเมืองที่ดี

##### ๔.๔.๒ ข้อเสนอแนะ ผลจากการพัฒนา

๑) การจัดทำแผนพัฒนาท้องถิ่น ควรพิจารณาถึงความสอดคล้องของยุทธศาสตร์การพัฒนาในระดับต่างๆ เพื่อให้เกิดการบูรณาการแผนงาน/โครงการ/กิจกรรม และงบประมาณ ในพื้นที่ได้อย่างมีประสิทธิภาพ และเกิดประโยชน์สูงสุดแก่ประชาชน

๒) การจัดทำแผนพัฒนาท้องถิ่น ควรพิจารณางบประมาณและค่านึงถึงสถานะการคลังในการพิจารณาโครงการ/กิจกรรม ที่จะบรรจุในแผนพัฒนาถิ่น

๓) ควรเร่งรัดให้มีการดำเนินโครงการ/กิจกรรม ที่ตั้งในข้อบัญญัติงบประมาณรายจ่ายให้สามารถดำเนินการได้ในปีงบประมาณนั้น

๔) องค์การบริหารส่วนตำบลควรพิจารณาตั้งงบประมาณให้เพียงพอและเหมาะสมกับ ภารกิจแต่ละด้านที่จะต้องดำเนินการ ซึ่งจะช่วยลดปัญหาในการโอนเพิ่ม โอนลด โอนตั้งจ่ายรายการใหม่

