

ส่วนที่ ๒
ยุทธศาสตร์การพัฒนา
องค์กรปกครองส่วนท้องถิ่น

๑. ความสัมพันธ์ระหว่างแผนพัฒนาระดับมหภาค

การวางแผนยุทธศาสตร์การพัฒนาขององค์กรปกครองส่วนท้องถิ่น เป็นกระบวนการกำหนดทิศทาง การพัฒนาในอนาคตขององค์กร โดยกำหนดสถานภาพความต้องการและแนวทางในการดำเนินการเพื่อให้บรรลุเป้าหมาย บนพื้นฐานของการรวบรวมข้อมูล การวิเคราะห์ข้อมูลอย่างเป็นระบบ สอดคล้องกับศักยภาพ ปัญหาและความต้องการของชุมชน เพื่อให้การดำเนินการตามข้อกำหนดต่าง ๆ บรรลุตามเป้าหมาย โดยสามารถแก้ไขปัญหาและสามารถตอบสนองความต้องการของชุมชน ครอบคลุมทุกด้าน องค์กรบริหารส่วน ตำบลควนครด จึงจัดทำแผนยุทธศาสตร์การพัฒนาขึ้นโดยใช้กรอบแนวคิดในการจัดทำแผนยุทธศาสตร์การพัฒนาท้องถิ่น ที่ประกอบด้วย

๑.๑ แผนยุทธศาสตร์ชาติ ๒๐ ปี

การกำหนดให้มี “ยุทธศาสตร์ชาติ” เพื่อเป็นยุทธศาสตร์ใน การพัฒนาประเทศในระยะยาว พร้อมกับ การปฏิรูปและการพัฒนา ระบบและกลไกการบริหารราชการแผ่นดินในการขับเคลื่อนยุทธศาสตร์ ให้สามารถ นำไปสู่การปฏิบัติอย่างจริงจังจะช่วยยกระดับคุณภาพของ ประเทศไทยในทุกภาคส่วนและนำพาประเทศไทยให้ หลุดพ้นหรือ บรรเทาความรุนแรงของสภาพปัญหาที่เกิดขึ้นในปัจจุบัน ทั้งปัญหาทาง เศรษฐกิจ ปัญหาความ เหลื่อมล้ำ ปัญหาการทุจริตคอร์รัปชัน และ ปัญหาความขัดแย้งในสังคม รวมถึงสามารถรับมือกับภัยคุกคามและ การบริหารจัดการกับความเสี่ยงที่จะเกิดขึ้นในอนาคต และสามารถเปลี่ยน ผ่านประเทศไทยไปพร้อม ๆ กับการ เปลี่ยนแปลงภูมิทัศน์ใหม่ของโลกได้ ซึ่งจะทำให้ประเทศไทยยังคงรักษาบทบาทสำคัญในเวทีโลก สามารถ ดำรง รักษาความเป็นชาติที่มีความมั่นคงทางเศรษฐกิจ สังคม และ วัฒนธรรม และคนไทยในประเทศมีความอยู่ดีมีสุข อย่างถ้วนหน้า โดยมีวิสัยทัศน์ คือ “ประเทศไทยมีความมั่นคง มั่งคั่ง ยั่งยืน เป็น ประเทศพัฒนาแล้ว ด้วยการ พัฒนตามหลักปรัชญาของเศรษฐกิจพอเพียง” หรือเป็นคติพจน์ประจำชาติว่า “มั่นคง มั่งคั่ง ยั่งยืน” ทั้งนี้ วิสัยทัศน์ดังกล่าวจะต้องสนองตอบต่อผลประโยชน์แห่งชาติอันได้แก่ การมีเอกราช อธิปไตย และบูรณภาพแห่ง เขตอำนาจรัฐ การดำรงอยู่ อย่างมั่นคง ยั่งยืนของสถาบันหลักของชาติ การดำรงอยู่อย่างมั่นคงของ ชาติและ ประชาชนจากภัยคุกคามทุกรูปแบบ การอยู่ร่วมกันในชาติ อย่างสันติสุขเป็นปึกแผ่นมีความมั่นคงทางสังคม ท่ามกลางพหุสังคมและ การมีเกียรติและศักดิ์ศรีของความเป็นมนุษย์ความเจริญเติบโตของชาติ ความเป็นธรรม และความอยู่ดีมีสุขของประชาชน ความยั่งยืนของ ฐานทรัพยากรธรรมชาติสิ่งแวดล้อมความมั่นคงทางพลังงาน และอาหาร ความสามารถในการรักษาผลประโยชน์ของชาติภายใต้การเปลี่ยนแปลง ของสภาวะแวดล้อมระหว่าง ประเทศและการอยู่ร่วมกันอย่างสันติ ประสานสอดคล้องกัน ด้านความมั่นคงในประชาคมอาเซียนและ ประชาคมโลกอย่างมีเกียรติและศักดิ์ศรีไม่เป็นภาระของโลกและสามารถแก้วิกฤตประเทศที่มีศักยภาพทาง เศรษฐกิจที่ด้อยกว่า

ในการที่จะบรรลุวิสัยทัศน์และทำให้ประเทศไทยพัฒนาไปสู่ อนาคตที่พึงประสงค์นั้น จำเป็นจะต้องมี การวางแผนและกำหนด ยุทธศาสตร์การพัฒนาในระยะยาว และกำหนดแนวทางการพัฒนาของ ทุกภาคส่วนให้ ขับเคลื่อนไปในทิศทางเดียวกัน ดังนั้น จึงจำเป็นต้อง กำหนดยุทธศาสตร์ชาติในระยะยาว เพื่อถ่ายทอดแนว ทิศทางการพัฒนาสู่ การปฏิบัติในแต่ละช่วงเวลาอย่างต่อเนื่องและมีการบูรณาการ และ สร้างความเข้าใจถึงอนาคต

ของประเทศไทยร่วมกัน และเกิดการ รวมพลังของทุกภาคส่วนในสังคมทั้งประชาชน เอกชน ประชาสังคม ในการขับเคลื่อนการพัฒนาเพื่อการสร้างและรักษาไว้ซึ่งผลประโยชน์ แห่งชาติและบรรลุนิติสัมพันธ์ “ประเทศไทยมีความมั่นคง มั่งคั่ง ยั่งยืน เป็นประเทศพัฒนาแล้ว ด้วยการพัฒนาตามหลักปรัชญาของ เศรษฐกิจพอเพียง” หรือ คติพจน์ประจำชาติ “มั่นคง มั่งคั่ง ยั่งยืน” เพื่อให้ประเทศมีขีดความสามารถในการแข่งขัน มีรายได้สูงอยู่ในกลุ่ม ประเทศพัฒนาแล้ว คนไทยมีความสุข อยู่ดี กินดี สังคมมีความมั่นคง เสมอภาคและเป็นธรรม ซึ่งยุทธศาสตร์ชาติ ที่จะใช้เป็นกรอบแนวทางการ พัฒนาในระยะ ๒๐ ปีต่อจากนี้ไป จะประกอบด้วย ๖ ยุทธศาสตร์ โดยมี สาระสำคัญ ของแต่ละยุทธศาสตร์ สรุปได้ดังนี้

๑ ยุทธศาสตร์ด้านความมั่นคง มีเป้าหมายทั้งในการ สร้างเสถียรภาพภายในประเทศและช่วยลดและ ป้องกันภัยคุกคามจาก ภายนอก รวมทั้งสร้างความเชื่อมั่นในกลุ่มประเทศอาเซียนและประชาคม โลกที่มีต่อ ประเทศไทย กรอบแนวทางที่ต้องให้ความสำคัญ อาทิ

(๑) การเสริมสร้างความมั่นคงของสถาบันหลัก และการปกครองระบอบประชาธิปไตยอันมี พระมหากษัตริย์ทรงเป็น ประมุข

(๒) การปฏิรูปกลไกการบริหารประเทศและพัฒนา ความมั่นคงทางการเมือง ขจัดคอร์รัปชัน สร้างความ เชื่อมั่นใน กระบวนการยุติธรรม

(๓) การรักษาความมั่นคงภายในและความสงบ เรียบร้อยภายใน ตลอดจนการบริหารจัดการความมั่นคง ชายแดนและ ชายฝั่งทะเล

(๔) การพัฒนาระบบ กลไก มาตรการและความ ร่วมมือระหว่างประเทศทุกระดับ และรักษาคุณภาพ ความสัมพันธ์กับ ประเทศมหาอำนาจ เพื่อป้องกันและแก้ไขปัญหาความมั่นคงรูปแบบใหม่

(๕) การพัฒนาเสริมสร้างศักยภาพการฉกฉวยกำลัง ป้องกันประเทศ การรักษาความสงบเรียบร้อย ภายในประเทศ สร้างความร่วมมือกับประเทศเพื่อนบ้านและมิตรประเทศ

(๖) การพัฒนาระบบการเตรียมพร้อมแห่งชาติ และ ระบบบริหารจัดการภัยพิบัติ รักษาความมั่นคง ของฐาน ทรัพยากรธรรมชาติ สิ่งแวดล้อม

(๗) การปรับกระบวนการท างานของกลไก ที่เกี่ยวข้องจากแนวตั้งสู่แนวนานมากขึ้น

๒. ยุทธศาสตร์ด้านการสร้างความสามารถในการแข่งขัน เพื่อให้ประเทศไทยสามารถพัฒนาไปสู่การ เป็นประเทศพัฒนา แล้ว ซึ่งจำเป็นต้องยกระดับผลิตภาพการผลิตและการใช้นวัตกรรมใน การเพิ่มความสามารถ ในการแข่งขันและการพัฒนาอย่างยั่งยืนทั้งใน สาขาอุตสาหกรรม เกษตรและบริการ การสร้างความมั่นคงและ ปลอดภัยด้านอาหาร การเพิ่มขีดความสามารถทางการค้าและการเป็น ผู้ประกอบการ รวมทั้งการพัฒนา ฐานเศรษฐกิจแห่งอนาคต ทั้งนี้ภายใต้ กรอบการปฏิรูปและพัฒนาปัจจัยเชิงยุทธศาสตร์ทุกด้าน อันได้แก่ โครงสร้างพื้นฐานและระบบโลจิสติกส์ วิทยาศาสตร์ เทคโนโลยีและ นวัตกรรม การพัฒนาทุนมนุษย์ และการ บริหารจัดการทั้งในภาครัฐและ ภาคธุรกิจเอกชน กรอบแนวทางที่ต้องให้ความสำคัญ อาทิ

(๑) การพัฒนาสมรรถนะทางเศรษฐกิจ ได้แก่ การรักษาเสถียรภาพเศรษฐกิจและสร้างความเชื่อมั่น การ ส่งเสริม การค้าและการลงทุนที่อยู่บนการแข่งขันที่เป็นธรรมและรับผิดชอบต่อ สังคม ตลอดจนการพัฒนา ประเทศสู่ความเป็นชาติการค้าเพื่อให้ได้ ประโยชน์จากห่วงโซ่มูลค่าในภูมิภาค และเป็นการยกระดับไปสู่ส่วนบน ของห่วงโซ่มูลค่ามากขึ้น

(๒) การพัฒนาภาคการผลิตและบริการ บนฐาน ของการพัฒนานวัตกรรมและมีความเป็นมิตรต่อสิ่งแวดล้อม โดยมีการใช้ดิจิทัลและการค้าที่เข้มข้นเพื่อสร้างมูลค่าเพิ่มและขยายกิจกรรม การผลิตและบริการ โดยมุ่งสู่ความเป็นเลิศในระดับโลกและในระดับ ภูมิภาคในอุตสาหกรรมหลายสาขา และในภาคบริการที่หลากหลายตาม รูปแบบการดำเนินชีวิตและการดำเนินธุรกิจที่เปลี่ยนไป รวมทั้งเป็น แหล่งอาหารคุณภาพ สะอาดและปลอดภัยของโลก - ภาคเกษตร โดยเสริมสร้างฐานการผลิต ให้เข้มแข็งและยั่งยืน เพิ่มขีดความสามารถในการแข่งขันของภาคเกษตร ส่งเสริมเกษตรกรรายย่อยให้ปรับไปสู่การทำเกษตรยั่งยืนที่เป็นมิตร กับสิ่งแวดล้อมและรวมกลุ่มเกษตรกรในการพัฒนาอาชีพที่เข้มแข็ง และ การพัฒนาสินค้าเกษตรที่มีศักยภาพและอาหารคุณภาพ สะอาด และ ปลอดภัย - ภาคอุตสาหกรรม โดยพัฒนาอุตสาหกรรม ศักยภาพยกระดับการพัฒนาอุตสาหกรรมปัจจุบันที่มีศักยภาพสูง และ พัฒนาอุตสาหกรรมอนาคตที่มีศักยภาพ โดยการใช้ดิจิทัลและการค้า มาเพิ่มมูลค่าและยกระดับห่วงโซ่มูลค่าในระดับสูงขึ้น - ภาคบริการ โดยขยายฐานการบริการ ให้มี ความหลากหลาย มีความเป็นเลิศและเป็นมิตรต่อสิ่งแวดล้อม โดยการ ยกระดับบริการที่เป็นฐานรายได้เดิม เช่น การท่องเที่ยว และพัฒนาให้ ประเทศไทยเป็นศูนย์กลางการให้บริการสุขภาพ ธุรกิจบริการด้านการเงิน และ ธุรกิจบริการที่มีศักยภาพอื่น ๆ เป็นต้น

(๓) การพัฒนาผู้ประกอบการและเศรษฐกิจ ชุมชน พัฒนาทักษะผู้ประกอบการ ยกระดับผลิตภาพแรงงานและ พัฒนาวิสาหกิจขนาดกลางและขนาดย่อม (SMEs) สู่สากล และพัฒนา วิสาหกิจชุมชนและสถาบันเกษตรกร

(๔) การพัฒนาพื้นที่เศรษฐกิจพิเศษและเมือง พัฒนาเขตเศรษฐกิจพิเศษชายแดน และพัฒนาระบบเมืองศูนย์กลาง ความเจริญ จัดระบบผังเมืองที่มีประสิทธิภาพและมีส่วนร่วม มีการ จัดการสิ่งแวดล้อมเมือง และ โครงสร้างพื้นฐานทางสังคมและเศรษฐกิจที่ สอดคล้องกับศักยภาพ

(๕) การลงทุนพัฒนาโครงสร้างพื้นฐาน ในด้าน การขนส่ง ด้านพลังงาน ระบบเทคโนโลยีสารสนเทศและการสื่อสาร และการวิจัยและพัฒนา

(๖) การเชื่อมโยงกับภูมิภาคและเศรษฐกิจโลก สร้างความเป็นหุ้นส่วนการพัฒนากับนานาชาติ ส่งเสริมความร่วมมือ กับนานาชาติในการสร้างความมั่นคงด้านต่างๆ เพิ่มบทบาทของไทยใน องค์กรระหว่างประเทศ รวมถึงสร้างองค์ความรู้ด้านการต่างประเทศ

๓. ยุทธศาสตร์การพัฒนาและเสริมสร้างศักยภาพคน เพื่อพัฒนาคนและสังคมไทยให้เป็นรากฐานที่แข็งแกร่งของประเทศ มีความพร้อมทางกาย ใจ สติปัญญา มีความเป็นสากล มีทักษะการคิด วิเคราะห์อย่างมีเหตุผล มีระเบียบวินัย เคารพกฎหมาย มีคุณธรรม จริยธรรม รู้คุณค่าความเป็นไทย มีครอบครัว ที่มั่นคง กรอบแนวทางที่ ต้องให้ความสำคัญ อาทิ

- (๑) การพัฒนาศักยภาพคนตลอดช่วงชีวิตให้ สนับสนุนการเจริญเติบโตของประเทศ
- (๒) การยกระดับคุณภาพการศึกษาและการ เรียนรู้ให้มีคุณภาพ เท่าเทียม และทั่วถึง
- (๓) การปลูกฝังระเบียบวินัย คุณธรรม จริยธรรม ค่านิยมที่พึงประสงค์
- (๔) การสร้างเสริมให้คนมีสุขภาวะที่ดี
- (๕) การสร้างความอยู่ดีมีสุขของครอบครัวไทย เสริมสร้างบทบาทของสถาบันครอบครัวในการบ่มเพาะจิตใจให้เข้มแข็ง

๔. ยุทธศาสตร์ด้านการสร้างโอกาสความเสมอภาค และเท่าเทียมกันทางสังคม เพื่อเร่งกระจายโอกาสการพัฒนาและ สร้างความมั่นคงให้ทั่วถึง ลดความเหลื่อมล้ำไปสู่สังคมที่เสมอภาคและ เป็นธรรม กรอบแนวทางที่ต้องให้ความสำคัญ อาทิ

- (๑) การสร้างความมั่นคงและการลดความ เหลื่อมล้ำทางด้านเศรษฐกิจและสังคม
- (๒) การพัฒนาระบบบริการและระบบบริหาร จัดการสุขภาพ
- (๓) การสร้างสภาพแวดล้อมและนวัตกรรมที่ เอื้อต่อการดำรงชีวิตในสังคมสูงวัย
- (๔) การสร้างความเข้มแข็งของสถาบันทางสังคม ทูทางวัฒนธรรมและความเข้มแข็งของชุมชน
- (๕) การพัฒนาการสื่อสารมวลชนให้เป็นกลไกใน การสนับสนุนการพัฒนา

๕. ยุทธศาสตร์ด้านการสร้างการเติบโตบนคุณภาพ ชีวิตที่เป็นมิตรต่อสิ่งแวดล้อม เพื่อเร่งอนุรักษ์ฟื้นฟูและสร้างความ มั่นคงของฐานทรัพยากรธรรมชาติ และมีความมั่นคงด้านน้ำ รวมทั้งมี ความสามารถในการ ป้องกันผลกระทบและปรับตัวต่อการเปลี่ยนแปลง สภาพภูมิอากาศและภัยพิบัติธรรมชาติ และพัฒนาผู้สูงการ เป็นสังคม สีเขียว กรอบแนวทางที่ต้องให้ความสำคัญ อาทิ

- (๑) การจัดระบบอนุรักษ์ ฟื้นฟูและป้องกันการ ทำลายทรัพยากรธรรมชาติ
- (๒) การวางระบบ บริหารจัด ก า ร น้ำให้ มี ประสิทธิภาพทั้ง ๒๕ กลุ่มน้ำ เน้นการปรับระบบการบริหาร จัดการ อุทกภัยอย่างบูรณาการ
- (๓) การพัฒนาและใช้พลังงานที่เป็นมิตรกับ สิ่งแวดล้อม
- (๔) การพัฒนาเมืองอุตสาหกรรมเชิงนิเวศและ เมืองที่เป็นมิตรกับสิ่งแวดล้อม
- (๕) การร่วมลดปัญหาโลกร้อนและปรับตัวให้ พร้อมกับการเปลี่ยนแปลงสภาพภูมิอากาศ
- (๖) การใช้เครื่องมือทางเศรษฐศาสตร์และ นโยบายการคลังเพื่อสิ่งแวดล้อม

๖. ยุทธศาสตร์ด้านการปรับสมดุลและพัฒนาระบบ การบริหารจัดการภาครัฐ เพื่อให้หน่วยงาน ภาครัฐมีขนาดที่เหมาะสม กับบทบาทภารกิจ มีสมรรถนะสูง มีประสิทธิภาพและประสิทธิผล กระจายบทบาท ภารกิจไปสู่ท้องถิ่นอย่างเหมาะสม มีธรรมาภิบาล กรอบแนวทางที่ต้องให้ความสำคัญ อาทิ

- (๑) การปรับปรุงโครงสร้าง บทบาท ภารกิจของ หน่วยงานภาครัฐ ให้มีขนาดที่เหมาะสม
- (๒) การวางระบบบริหารราชการแบบบูรณาการ
- (๓) การพัฒนาระบบบริหารจัดการกำลังคนและ พัฒนาคูคลากรภาครัฐ
- (๔) การต่อต้านการทุจริตและประพฤติมิชอบ
- (๕) การปรับปรุงกฎหมายและระเบียบต่าง ๆ ให้ทันสมัย เป็นธรรมและเป็นสากล
- (๖) การพัฒนาระบบการให้บริการประชาชนของ หน่วยงานภาครัฐ
- (๗) การปรับปรุงการบริหารจัดการรายได้และ รายจ่ายของภาครัฐ

ยุทธศาสตร์ชาติจะเป็นแผนแม่บทหลักในการพัฒนาประเทศ เพื่อให้ส่วนราชการและหน่วยงานต่าง ๆ ใช้เป็น แนวทางในการจัดทำ แผนยุทธศาสตร์การพัฒนาประเทศ

๑.๒ แผนพัฒนาเศรษฐกิจและสังคมแห่งชาติ ฉบับที่ ๑๒

หลักการสำคัญของแผนพัฒนาเศรษฐกิจและสังคมแห่งชาติฉบับที่ ๑๒ (พ.ศ.๒๕๖๐-๒๕๖๔) การพัฒนา ประเทศในระยะแผนพัฒนาฯ ฉบับที่ ๑๒ จะมุ่งบรรลุเป้าหมายในระยะ ๕ ปีที่จะสามารถต่อยอดในระยะต่อไป เพื่อให้บรรลุเป้าหมายการพัฒนาระยะยาวตามยุทธศาสตร์ชาติ ๒๐ ปี โดยมีหลักการสำคัญของแผนฯ ดังนี้

๑. ยึด “หลักปรัชญาของเศรษฐกิจพอเพียง” ต่อเนื่องมาตั้งแต่แผนพัฒนาฯ ฉบับที่ ๙ เพื่อให้ เกิดบูรณาการการพัฒนาในทุกมิติอย่างสมดุลผสมผล มีความพอประมาณ และมีระบบภูมิคุ้มกันและการ บริหารจัดการความเสี่ยงที่ดีซึ่งเป็นเงื่อนไขจำเป็นสำหรับการพัฒนาที่ยั่งยืนซึ่งมุ่งเน้นการพัฒนาคนมีความเป็น คนที่สมบูรณ์ สังคมไทยเป็นสังคมคุณภาพ และเปิดโอกาสให้กับทุกคนในสังคมได้ดำเนินชีวิตที่ดีมี ความสุขและอยู่ร่วมกันอย่างสมานฉันท์ ในขณะที่ระบบเศรษฐกิจของประเทศก็เจริญเติบโตอย่างต่อเนื่อง มี คุณภาพ และมีเสถียรภาพ การกระจายความมั่งคั่งอย่างทั่วถึงและเป็นธรรม เป็นการเติบโตที่ไม่ทำลาย สิ่งแวดล้อม ความหลากหลายทางชีวภาพ ชุมชนวิถีชีวิต ค่านิยม ประเพณีและวัฒนธรรม

๒. ยึด “คนเป็นศูนย์กลางการพัฒนา” มุ่งสร้างคุณภาพชีวิตและสุขภาวะที่ดีสำหรับคนไทย พัฒนาการให้มีความเป็นคนที่สมบูรณ์มีวินัย ใฝ่รู้ มีความรู้ มีทักษะ มีความคิดสร้างสรรค์ มีทัศนคติที่ดี รับผิดชอบต่อสังคม มีจริยธรรมและคุณธรรม พัฒนาการทุกช่วงวัยและเตรียมความพร้อมเข้าสู่สังคมผู้สูงอายุ อย่างมีคุณภาพ รวมถึงการสร้างคนให้ใช้ประโยชน์และอยู่กับสิ่งแวดล้อมอย่างเกื้อกูลอนุรักษ์ ฟื้นฟู ใช้ ประโยชน์ทรัพยากรธรรมชาติและสิ่งแวดล้อมอย่างเหมาะสม

๓. ยึด “วิสัยทัศน์ภายใต้ยุทธศาสตร์ชาติ ๒๐ ปี” มาเป็นกรอบของวิสัยทัศน์ประเทศไทยใน แผนพัฒนาฯ ฉบับที่ ๑๒ วิสัยทัศน์ “ประเทศไทยมีความมั่นคง มั่งคั่ง ยั่งยืน เป็นประเทศพัฒนาแล้ว ด้วยการ พัฒนาตามหลักปรัชญาของเศรษฐกิจพอเพียง” หรือเป็นคติพจน์ประจำชาติว่า “มั่นคง มั่งคั่ง ยั่งยืน” โดยที่ วิสัยทัศน์ดังกล่าวต้องสนองต่อผลประโยชน์แห่งชาติ อันได้แก่ การมีเอกราช อธิปไตย และบูรณาภาพแห่ง เขตอำนาจรัฐ การดำรงอยู่อย่างมั่นคง ยั่งยืนของสถาบันหลักของชาติ การดำรงอยู่อย่างมั่นคงของชาติและ ประชาชนจากภัยคุกคามทุกรูปแบบ การอยู่ร่วมกันในชาติอย่างสันติสุขเป็นปึกแผ่นมีความมั่นคงทางสังคม ท่ามกลางพหุสังคม และการมีเกียรติและศักดิ์ศรีของความเป็นมนุษย์ ความเจริญเติบโตของชาติ ความเป็น ธรรมและความอยู่ดีมีสุขของประชาชน ความยั่งยืนของฐานทรัพยากรธรรมชาติสิ่งแวดล้อม ความมั่นคงทาง พลังงาน อาหารและน้ำ ความสามารถในการรักษาผลประโยชน์ของชาติภายใต้การเปลี่ยนแปลงของสภาวะ แวดล้อมระหว่างประเทศ และการอยู่ร่วมกันอย่างสันติประสานสอดคล้องกันด้านความมั่นคงในประชาคม อาเซียนและประชาคมโลกอย่างมีเกียรติและศักดิ์ศรีประเทศไทยไม่เป็นภาระของโลกและสามารถเกื้อกูล ประเทศที่มีศักยภาพทางเศรษฐกิจที่ต่ำกว่า

๔. ยึด “เป้าหมายอนาคตประเทศไทยปี ๒๕๗๙” ที่เป็นเป้าหมายในยุทธศาสตร์ชาติ ๒๐ ปี มาเป็นกรอบในการ กำหนดเป้าหมายที่จะบรรลุใน ๕ ปีแรกและเป้าหมายในระดับย่อยลงมา ควบคู่กับกรอบ เป้าหมายที่ยั่งยืน (SDGs) ทั้งนี้ เป้าหมายประเทศไทยในปี ๒๕๗๙ ซึ่งเป็นยอมรับร่วมกันนั้นพิจารณาจากมิติ ต่างๆ ทั้งประเด็นและลักษณะของการพัฒนา ลักษณะฐานการผลิตและบริการสำคัญของประเทศ ลักษณะของ คนไทยและสังคมไทยที่พึงปรารถนา และกลุ่มเป้าหมายในสังคมไทย โดยกำหนดไว้ดังนี้ “เศรษฐกิจและ สังคมไทยมีการพัฒนาอย่างมั่นคงและยั่งยืนบนฐานการพัฒนาที่ยั่งยืน สังคมไทยเป็นสังคมที่เป็นธรรมมีความ เหลื่อมล้ำน้อย คนไทยเป็นมนุษย์ที่สมบูรณ์ เป็นพลเมืองที่มีวินัย ตื่นรู้และเรียนรู้ได้ด้วยตนเองตลอดชีวิต มี สุขภาพร่างกายและจิตใจที่สมบูรณ์ มีความเจริญเติบโตทางจิตวิญญาณ มีจิตสาธารณะและทำประโยชน์ต่อ ส่วนรวม ความเป็นพลเมืองไทย พลเมืองอาเซียน และพลเมืองโลก ประเทศไทยมีบทบาทที่สำคัญในเวที ๔ นานาชาติ ระบบเศรษฐกิจตั้งอยู่บนฐานของการใช้ นวัตกรรมนำดิจิทัล สามารถแข่งขันในการผลิตได้และ ค้าขายเป็น ความเป็นสังคมประกอบ การ มีฐานการผลิตและบริการที่มีคุณภาพและรูปแบบที่โดดเด่นเป็นที่ ต้องการในตลาดโลก

เป็นฐานการผลิตและบริการที่สำคัญ เช่น การให้บริการคุณภาพทั้งด้านการเงิน ระบบโลจิสติกส์ บริการด้านสุขภาพ และท่องเที่ยวคุณภาพ เป็นครัวโลกของอาหารคุณภาพและปลอดภัย เป็นฐาน อุตสาหกรรมและบริการอัจฉริยะที่เป็นอุตสาหกรรมแห่งอนาคตที่ใช้นวัตกรรม ทุนมนุษย์ทักษะสูงและ เทคโนโลยีอัจฉริยะ มาต่อยอดฐานการผลิตและบริการที่มีศักยภาพในปัจจุบันและพัฒนาฐานการผลิตและ บริการใหม่ๆ เพื่อ ประเทศไทยไปสู่การมีระบบเศรษฐกิจ สังคม และประชาชนที่มีความเป็นอัจฉริยะ”

๕. ยึด “หลักการนำไปสู่การปฏิบัติให้เกิดผลสัมฤทธิ์อย่างจริงจังใน ๕ ปีที่ต่อยอดไปสู่ ผลสัมฤทธิ์ที่เป็นเป้าหมายระยะยาว” จากการพัฒนาที่เป็นกลไกเชื่อมต่อในลำดับแรกที่จะกำกับและส่งเสริม ต่อแนวทางการพัฒนาและเป้าหมายในยุทธศาสตร์ชาติ ๒๐ ปีให้เกิดการปฏิบัติในทุกระดับและในแต่ละด้าน อย่างสอดคล้องกัน แผนพัฒนา ฉบับที่ ๑๒ จึงให้ความสำคัญกับการใช้กลไกประชารัฐที่เป็นการรวมพลัง ขับเคลื่อนจากทั้งภาครัฐ เอกชน และประชาชน โดยมีการกำหนดประเด็นบูรณาการของการพัฒนาที่มีลำดับ ความสำคัญสูง และการกำหนดในระดับแผนงาน/โครงการสำคัญที่จะตอบสนองต่อเป้าหมายการพัฒนาได้ อย่างแท้จริง รวมทั้งการกำหนดเป้าหมายและตัวชี้วัดที่มีความครอบคลุมหลากหลายมิติมากกว่าในแผนพัฒนา ฯ ฉบับที่ผ่านๆ มา ในการกำหนดเป้าหมายได้คำนึงถึงความสอดคล้องกับเป้าหมายระยะยาวของยุทธศาสตร์ ชาติและการเป็นกรอบกำกับเป้าหมายและตัวชี้วัดในระดับย่อยลงมาที่จะต้องถูกส่งต่อและกำกับให้สามารถ ดำเนินการให้เกิดขึ้นอย่างมีผลสัมฤทธิ์ภายใต้กรอบการจัดสรรงบประมาณ การติดตามและประเมินผลการใช้ จ่ายเงินงบประมาณแผ่นดิน และการติดตามประเมินผลการปฏิบัติราชการรวมทั้งการพัฒนาระบบราชการที่ สอดคล้องเป็นสาระเดียวกันหรือเสริมหนุนซึ่งกันและกัน แผนพัฒนา ฉบับที่ ๑๒ จึงกำหนดประเด็นบูรณา การเพื่อการพัฒนาเพื่อเป็นแนวทางสำคัญประกอบการจัดสรรงบประมาณแผ่นดิน รวบรวมและกำหนด แผนงาน/โครงการสำคัญในระดับปฏิบัติ และกำหนดจุดเน้นในการพัฒนาเชิงพื้นที่ในระดับสาขาการผลิตและ บริการและจังหวัดที่เป็นจุดยุทธศาสตร์สำคัญ

นอกจากนั้น แผนพัฒนา ฉบับที่ ๑๒ ยังคงมุ่งเสริมสร้างกลไกการพัฒนาให้มี ประสิทธิภาพและสอดคล้องกับสถานการณ์ที่เป็นปัจจุบันมากขึ้นทั้งกลไกที่เป็นกฎหมายและกฎ ระเบียบต่างๆ และกลไกการทำงานในรูปแบบของคณะกรรมการหรือหน่วยงานที่รับผิดชอบการขับเคลื่อนยุทธศาสตร์ในทุก ระดับให้มีความเหมาะสมและสอดคล้องกับสถานการณ์ ลดความซ้ำซ้อน ทั้งในระดับประเทศและระดับพื้นที่ ให้ดำเนินงานได้อย่างมีประสิทธิภาพ และในขณะเดียวกันก็เพิ่มบทบาทของกลไกภาคองค์ความรู้ เทคโนโลยี นวัตกรรม และความคิดสร้างสรรค์ให้เป็นเครื่องมือหลักในการขับเคลื่อนการพัฒนาในทุกภาคส่วน การพัฒนาและเป้าหมายในยุทธศาสตร์ชาติ ๒๐ ปีให้เกิดการปฏิบัติในทุกระดับและในแต่ละด้าน อย่างสอดคล้องกัน แผนพัฒนา ฉบับที่ ๑๒ จึงให้ความสำคัญกับการใช้กลไกประชารัฐที่เป็นการรวมพลัง ขับเคลื่อนจากทั้งภาครัฐ เอกชน และประชาชน โดยมีการกำหนดประเด็นบูรณาการของการพัฒนาที่มีลำดับ ความสำคัญสูง และการกำหนดในระดับแผนงาน/โครงการสำคัญที่จะตอบสนองต่อเป้าหมายการพัฒนาได้ อย่างแท้จริง รวมทั้งการกำหนดเป้าหมายและตัวชี้วัดที่มีความครอบคลุมหลากหลายมิติมากกว่าในแผนพัฒนา ฯ ฉบับที่ผ่านๆ มา ในการกำหนดเป้าหมายได้คำนึงถึงความสอดคล้องกับเป้าหมายระยะยาวของยุทธศาสตร์ ชาติและการเป็นกรอบกำกับเป้าหมายและตัวชี้วัดในระดับย่อยลงมาที่จะต้องถูกส่งต่อและกำกับให้สามารถ ดำเนินการให้เกิดขึ้นอย่างมีผลสัมฤทธิ์ภายใต้กรอบการจัดสรรงบประมาณ การติดตามและประเมินผลการใช้ จ่ายเงินงบประมาณแผ่นดินและการติดตามประเมินผลการปฏิบัติราชการรวมทั้งการพัฒนาระบบราชการที่ สอดคล้องเป็นสาระเดียวกันหรือเสริมหนุนซึ่งกันและกัน แผนพัฒนา ฉบับที่ ๑๒ จึงกำหนดประเด็นบูรณา การเพื่อการพัฒนาเพื่อเป็นแนวทางสำคัญประกอบการจัดสรรงบประมาณแผ่นดิน รวบรวมและกำหนด แผนงาน/โครงการสำคัญในระดับปฏิบัติและกำหนดจุดเน้นในการพัฒนาเชิงพื้นที่ในระดับสาขาการผลิตและ บริการและจังหวัดที่เป็น จุดยุทธศาสตร์สำคัญ

นอกจากนั้น แผนพัฒนาฯ ฉบับที่ ๑๒ ยังคงมุ่งเสริมสร้างกลไกการพัฒนาให้มี ประสิทธิภาพและสอดคล้องกับ สถานการณ์ที่เป็นปัจจุบันมากขึ้นทั้งกลไกที่เป็นกฎหมายและกฎ ระเบียบต่างๆ และกลไกการทำงานในรูปแบบ ของคณะกรรมการหรือหน่วยงานที่รับผิดชอบการขับเคลื่อนยุทธศาสตร์ในทุก ระดับให้มีความเหมาะสมและ สอดคล้องกับสถานการณ์ ลดความซ้ำซ้อน ทั้งในระดับประเทศและระดับพื้นที่ ให้ดำเนินงานได้อย่างมี ประสิทธิภาพ และในขณะเดียวกันก็เพิ่มบทบาทของกลไกภาคองค์ความรู้ เทคโนโลยี นวัตกรรม และความคิด สร้างสรรค์ให้เป็นเครื่องมือหลักในการขับเคลื่อนการพัฒนาในทุกภาคส่วน

๑.๓ ยุทธศาสตร์การพัฒนาจังหวัดนครศรีธรรมราช

วิสัยทัศน์ (Vision)

“นครแห่งอารยธรรม นำอยู่น่าเที่ยว การเกษตรและอุตสาหกรรมยั่งยืน”

จุดยืนการพัฒนาของจังหวัด (Positioning)

จากข้อมูลการวิเคราะห์ศักยภาพของจังหวัด และกำหนดทิศทางการพัฒนายุทธศาสตร์ในภาพรวมของ จังหวัดนครศรีธรรมราช ได้กำหนดจุดยืนการพัฒนาของจังหวัด ๓ ประเด็น ดังนี้

- ๑.เมืองสืบสานศิลปวัฒนธรรม สงบสุข น่าเที่ยว
- ๒.เมืองเกษตรนวัตกรรม และอุตสาหกรรมสีเขียว
- ๓.ศูนย์กลางการคมนาคมขนส่ง และกระจายสินค้าของภาคใต้

เป้าประสงค์รวม (วัตถุประสงค์) (Objective)

๑. เพิ่มรายได้จากการเกษตร อุตสาหกรรมและการท่องเที่ยว ยกกระดับมาตรฐานคุณภาพ
๒. เพิ่มรายได้จากการท่องเที่ยว
๓. ทวีพยากรธรรมชาติและสิ่งแวดล้อมได้รับการจัดการอย่างมีประสิทธิภาพและยั่งยืน
๔. ประชาชนยึดหลักธรรมะในการดำเนินชีวิต และมีคุณภาพชีวิตที่ดีขึ้น
๕. ศิลปวัฒนธรรม และประเพณีมีการสืบสานอย่างต่อเนื่อง

ประเด็นยุทธศาสตร์ (Strategic Issue)

- ๑.บริหารจัดการเกษตรและอุตสาหกรรมสู่มาตรฐานครบวงจร และเป็นมิตรกับสิ่งแวดล้อม
- ๒.พัฒนาการท่องเที่ยวบนพื้นฐานธรรมะ ธรรมชาติ และศิลปวัฒนธรรม
- ๓.บริหารจัดการทรัพยากรธรรมชาติและสิ่งแวดล้อมอย่างยั่งยืน
- ๔.พัฒนาคน ชุมชน และสังคมให้น่าอยู่ เข้มแข็ง มั่นคงตามปรัชญาเศรษฐกิจพอเพียง
- ๕.การรักษาความมั่นคงและความสงบเรียบร้อย
- ๖.การส่งเสริมศาสนา ศิลปะ และวัฒนธรรม

ประเด็นยุทธศาสตร์ที่ ๑ บริหารจัดการเกษตรและอุตสาหกรรมสู่มาตรฐานครบวงจร และเป็นมิตรกับ สิ่งแวดล้อม

เป้าหมายของประเด็นการพัฒนา

- ๑.๑ เป็นเมืองเกษตรสุขภาพ เกษตรคุณภาพ เกษตรนวัตกรรม ท่องเที่ยวเกษตร และเกษตร อุตสาหกรรมสีเขียวที่เป็นมิตรกับสิ่งแวดล้อม ได้รับการจัดการอย่างมีประสิทธิภาพ

กลยุทธ์

๑. พัฒนาสินค้าเกษตร บริหารจัดการน้ำและบริการทางการเกษตร การเรียนรู้เทคโนโลยีและนวัตกรรม
๒. พัฒนาระบบการท่องเที่ยวเกษตรที่ได้มาตรฐานบนปัจจัยพื้นฐานด้านการเกษตรที่มีคุณภาพ
๓. พัฒนาระบบการผลิต การเก็บเกี่ยว การเก็บรักษา การแปรรูป และพัฒนาผลผลิตต่อยอดเป็นเกษตรอุตสาหกรรมก้าวหน้าแบบครบวงจรอย่างมีประสิทธิภาพ
๔. สร้างเครือข่ายความร่วมมือระหว่างภาครัฐ องค์กรชุมชน กลุ่มเกษตรกร พ่อค้าในการผลิต การตลาด และการกระจายสินค้าทางการเกษตร
๕. พัฒนาระบบโลจิสติกส์ รองรับการเป็นเมืองศูนย์กลางการคมนาคมขนส่งและกระจายสินค้าทางการเกษตร
๖. ส่งเสริมสถานประกอบการอุตสาหกรรมของจังหวัดให้พัฒนากระบวนการผลิตที่ได้มาตรฐานและเป็นอุตสาหกรรม นวัตกรรมสีเขียว

ประเด็นยุทธศาสตร์ที่ ๒ พัฒนาการท่องเที่ยวบนพื้นฐานธรรมชาติ และศิลปวัฒนธรรม

เป้าหมายของประเด็นการพัฒนา

๑. เพิ่มรายได้จากการท่องเที่ยว
๒. แหล่งท่องเที่ยวได้รับการพัฒนาให้ได้มาตรฐาน
๓. เพิ่มศักยภาพบุคลากรด้านการท่องเที่ยว

กลยุทธ์

๑. พัฒนาโครงสร้างพื้นฐาน พื้นที่ แหล่งท่องเที่ยวและสิ่งอำนวยความสะดวกเพื่อการท่องเที่ยวที่ได้มาตรฐาน
๒. พัฒนาสินค้าและบริการให้มีคุณภาพ ได้มาตรฐาน มีความปลอดภัย เสริมสร้างโอกาสและศักยภาพการแข่งขัน ในตลาดการท่องเที่ยว
๓. พัฒนาระบบการบริหารจัดการการและสื่อสารการตลาดท่องเที่ยวเชิงรุก ภายใต้ชื่อนครสองธรรม “ธรรมะและธรรมชาติ”
๔. พัฒนาศักยภาพและยกระดับคุณภาพบุคลากร แรงงานรองรับการท่องเที่ยวที่ได้มาตรฐาน เกิดความประทับใจแก่ผู้มาเยือน
๕. พัฒนาชุมชนธรรมนิยมประเพณีและวิถีชีวิตชุมชนตามวิถีชาวนคร เพื่อสนับสนุนการท่องเที่ยว

ประเด็นยุทธศาสตร์ที่ ๓ บริหารจัดการทรัพยากรธรรมชาติและสิ่งแวดล้อมอย่างยั่งยืน

เป้าหมายของประเด็นการพัฒนา

๑. ทรัพยากรธรรมชาติ น้ำ สิ่งแวดล้อม ได้รับการจัดการอย่างมีประสิทธิภาพและใช้อย่างยั่งยืน
๒. การจัดการพลังงานอย่างมีประสิทธิภาพและใช้อย่างประหยัด

กลยุทธ์

๑. พัฒนาระบบการจัดการทรัพยากรธรรมชาติ น้ำ และสิ่งแวดล้อมโดยการมีส่วนร่วมทุกภาคส่วน

๓.พัฒนาศักยภาพเครือข่ายในการจัดการภัยพิบัติ การบริหารจัดการน้ำ และการจัดการ ทรัพยากรธรรมชาติและสิ่งแวดล้อม

๔.ส่งเสริม สนับสนุน และรณรงค์ให้มีการให้พลังงานทดแทน และการประหยัดพลังงาน

ประเด็นยุทธศาสตร์ที่ ๔ พัฒนาคม ชุมชน และสังคมให้น่าอยู่ เข้มแข็ง ตามปรัชญาเศรษฐกิจพอเพียง

เป้าหมายของการพัฒนา

๑. ประชาชนได้รับสวัสดิการพื้นฐานอย่างทั่วถึงมีคุณภาพชีวิตที่ดี และมีความสุข
๒. การศึกษามีคุณภาพ ทัดเทียมกับค่ามาตรฐานการศึกษา
๓. ชุมชนเข้มแข็งตามแนวปรัชญาของเศรษฐกิจพอเพียง

กลยุทธ์

๑. พัฒนาคอนคุณภาพการให้บริการทางสังคม และการเข้าถึงสวัสดิการพื้นฐานของประชาชน อย่างทั่วถึง เป็นธรรมและมีคุณภาพชีวิตที่ดี
๒. ส่งเสริมสุขภาพของประชาชนให้มีสุขภาพดีถ้วนหน้าและมีความสุข
๓. สร้างความปรองดองสมานฉันท์ เป็นธรรมแก่ประชาชน ชุมชน สังคม เป็น “นครที่น่าอยู่ ชุมชนเข้มแข็ง”
๔. ยกกระดับคุณภาพการศึกษาทุกระดับให้ได้มาตรฐาน ให้เป็น “นครแห่งการเรียนรู้”
๕. เสริมสร้างเศรษฐกิจชุมชนให้เข้มแข็ง มั่งคั่ง ยั่งยืน สร้างงาน สร้างอาชีพตามแนวปรัชญา ของเศรษฐกิจพอเพียง
๖. พัฒนาโครงสร้างพื้นฐาน และปัจจัยพื้นฐานเพื่อคุณภาพชีวิตที่ดีของประชาชน

ประเด็นยุทธศาสตร์ที่ ๕ การรักษาความมั่นคงและความสงบเรียบร้อย

เป้าหมายของการพัฒนา

๑. สังคมปลอดภัยาสเหตุ
๒. ประชาชนมีความปลอดภัยในชีวิตและทรัพย์สิน และมีคุณภาพชีวิตที่ดี

กลยุทธ์

๑. จัดให้มีการป้องกัน ปราบปราม สร้างความเข้มแข็งและพัฒนามวลชนอาสาเหตุอย่างยั่งยืน
๒. พัฒนาระบบความมั่นคงและความปลอดภัยในชีวิตและทรัพย์สิน

ประเด็นยุทธศาสตร์ที่ ๖ การส่งเสริมศาสนา ศิลปะ และวัฒนธรรม

เป้าหมายของการพัฒนา

๑. ศิลปวัฒนธรรมและประเพณีมีการสืบสานอย่างต่อเนื่อง

กลยุทธ์

๑. พัฒนาระบบการจัดการวัฒนธรรม ประเพณี ศาสนา ศิลปะ ภูมิปัญญาแผ่นดิน ให้มีความยั่งยืน สร้างคุณค่าเพิ่มแก่ชุมชนและจังหวัด
๒. อนุรักษ์ ฟื้นฟู สืบสาน พัฒนาและเผยแพร่มรดกทางวัฒนธรรม

๑.๔ ยุทธศาสตร์การพัฒนาขององค์กรปกครองส่วนท้องถิ่นในเขตจังหวัดนครศรีธรรมราช

วิสัยทัศน์

“องค์กรหลักในการพัฒนา ยึดหลักธรรมาภิบาล และปรัชญาเศรษฐกิจพอเพียง”

ยุทธศาสตร์การพัฒนา

ยุทธศาสตร์การพัฒนาขององค์กรปกครองส่วนท้องถิ่นในเขตจังหวัดนครศรีธรรมราช (พ.ศ.๒๕๖๑ - ๒๕๖๔) ได้กำหนดขึ้นเพื่อให้สอดคล้องกับสภาวะการณ์ในปัจจุบัน ภายใต้แนวคิด “หลักความพอเพียง” ตามแนวพระราชดำริฯ โดยอาศัยกรอบแนวทางจากยุทธศาสตร์การพัฒนาประเทศ แผนพัฒนาเศรษฐกิจและสังคมแห่งชาติ ฉบับที่ ๑๒ ยุทธศาสตร์พัฒนากลุ่มจังหวัดภาคใต้ฝั่งอ่าวไทย ยุทธศาสตร์พัฒนาจังหวัดนครศรีธรรมราช และภารกิจ ๖ ด้านขององค์กรปกครองส่วนท้องถิ่นตามแผนปฏิบัติการกำหนดขึ้นตอนการกระจายอำนาจฯ มาตรา ๓๒ (๑) รวมทั้งได้ทบทวนจากยุทธศาสตร์การพัฒนาขององค์กรปกครองส่วนท้องถิ่นฉบับปี พ.ศ. ๒๕๖๐-๒๕๖๒ ประกอบด้วย ยุทธศาสตร์ พันธกิจ และเป้าหมายการพัฒนา ดังนี้

ยุทธศาสตร์ที่ ๑ การพัฒนาเศรษฐกิจ

◆ พันธกิจ

๑. พัฒนาศักยภาพเกษตรกรให้มั่งคั่งความรู้ตามแนวพระราชดำริเศรษฐกิจพอเพียง และส่งเสริมการสร้างเครือข่ายเกษตรกร
๒. พัฒนาอาชีพที่สอดคล้องกับบริบทของชุมชน และความต้องการของตลาด วิสาหกิจชุมชน สนับสนุนการใช้ภูมิปัญญาท้องถิ่นและส่งเสริมการนำเทคโนโลยีมาใช้ในการเพิ่มมูลค่าการผลิตด้านเกษตรอุตสาหกรรมและบริการ ฯลฯ
๓. ส่งเสริมการผลิตและจำหน่ายสินค้าเกษตรทั้งที่เป็นอาหารมีโชอาหาร และพลังงานทดแทน
๔. สนับสนุนการจัดรูปที่ดินเพื่อการพัฒนาชุมชนเมืองและชนบท
๕. จัดให้มีระบบโครงสร้างพื้นฐานและแหล่งน้ำเพื่อการเกษตรอย่างทั่วถึงและเพียงพอ
๖. ฟื้นฟู พัฒนารักษาทรัพยากรเพื่อการท่องเที่ยว ทั้งแหล่งท่องเที่ยว บุคลากร ภาคการตลาด ประชาสัมพันธ์ การท่องเที่ยว เพื่อเสริมสร้างภาพลักษณ์ที่ดีของจังหวัด
๗. ส่งเสริมการลงทุน การพาณิชย์ และพัฒนารัฐกิจที่เกี่ยวข้องเนื่องกับการท่องเที่ยว
๘. ส่งเสริม สนับสนุนการวิจัยพัฒนาที่ผสมผสานภูมิปัญญา ท้องถิ่นกับองค์ความรู้ใหม่ สนับสนุน การวิจัยและพัฒนาความร่วมมือระหว่างนักวิชาการและชุมชน โดยให้ความสำคัญกับความสอดคล้องกับความต้องการ ภาคเศรษฐกิจชุมชน
๙. พัฒนาคือความเชื่อมโยงของระบบตลาด ระบบขนส่งและระบบโลจิสติกส์

◆ เป้าหมายการพัฒนา

๑. รายได้ของชุมชนเพิ่มขึ้นโดยเฉลี่ยร้อยละ ๑๐ ต่อปี
๒. ประชาชนได้ใช้ประโยชน์จากที่ดินอย่างเป็นธรรม ที่ดินมีคุณค่าและได้รับประโยชน์มากขึ้น
๓. จังหวัดนครศรีธรรมราชเป็นเมืองน่าท่องเที่ยวติดอันดับของภาคใต้
๔. เศรษฐกิจเติบโตในอัตราที่เหมาะสมกับศักยภาพของจังหวัด โดยให้ความสำคัญกับการเพิ่มมูลค่าการค้าการลงทุนของจังหวัด

ยุทธศาสตร์ที่ ๒ การบริหารจัดการทรัพยากรธรรมชาติ สิ่งแวดล้อมและพลังงาน

◆ พันธกิจ

๑. พื้นฟูพื้นที่ป่าและระบบนิเวศให้เกิดความอุดมสมบูรณ์
๒. ส่งเสริมการบริหารจัดการน้ำ ในพื้นที่ต้นน้ำและลุ่มน้ำอย่างมีประสิทธิภาพ โดยให้มีระบบช่วยตัดสินใจในการบริหารจัดการระบบพยากรณ์และเตือนภัยน้ำแล้งและน้ำท่วม รวมทั้งส่งเสริมให้มีระบบ การจัดการน้ำเสีย
๓. ส่งเสริมการดำรงให้มีมาตรการควบคุมการท่องเที่ยวในแหล่งท่องเที่ยวธรรมชาติในชุมชน ให้อยู่ในขีดความสามารถการรองรับของระบบนิเวศ
๔. ส่งเสริมการดำรงชีวิตตามวิถีไทย เพื่อปลูกฝังค่านิยมการบริโภค อย่างพอเพียงและยั่งยืน การสร้างเครือข่ายชุมชน เพื่อการอนุรักษ์ทรัพยากรธรรมชาติและสิ่งแวดล้อมชุมชน
๕. ส่งเสริมให้ชุมชน หมู่บ้านมีส่วนร่วมในการบริหารจัดการเพื่อลดมลพิษและควบคุมกิจกรรมที่จะส่งผลกระทบต่อคุณภาพชีวิตและประชาชน เสริมสร้างประสิทธิภาพของกลไกการจัดการขยะชุมชน ขยะอันตราย ขยะอิเล็กทรอนิกส์ ขยะติดเชื้อ ส่งเสริมให้มีมาตรการสร้างแรงจูงใจให้เกิดการลดและคัดแยกขยะในแหล่งกำเนิด สนับสนุนการสร้างธุรกิจจากขยะรีไซเคิล และสนับสนุนให้มีระบบเก็บขนและกำจัดขยะ แบบรวมศูนย์
๖. เสริมสร้างประสิทธิภาพในการกำจัด บำบัดมลพิษ ทั้งด้าน วิชาการ บุคลากรและสร้างจิตสำนึกของชุมชนในการมีส่วนร่วมติดตาม ตรวจสอบ ฝ้าระวัง แก้ไขปัญหาสิ่งแวดล้อม
๗. ส่งเสริมสนับสนุนครัวเรือน ชุมชน ใช้พลังงานทดแทน พลังงานทางเลือก พลังงานใสสะอาด
๘. สนับสนุนส่งเสริมการรังวัดและจัดทำแผนที่เพื่อแสดงแนวเขตที่ดินของรัฐ
๙. ผลักดันให้มีระบบคุ้มครองสิทธิชุมชนและการแบ่งปันผลประโยชน์ที่เป็นธรรม อนุรักษ์ฟื้นฟู ความหลากหลายของพันธุกรรมท้องถิ่น เพื่อรักษา ปกป้องระบบนิเวศน์เชื่อมโยงวิถีชีวิตและวัฒนธรรมชุมชน

◆ เป้าหมายการพัฒนา

๑. ทรัพยากรธรรมชาติและสิ่งแวดล้อมมีความสมดุลเชิง นิเวศน์อย่างยั่งยืน ประชาชนมีการดำเนินชีวิต อยู่อย่างมีความสุขภายใต้คุณภาพสิ่งแวดล้อม
๒. ประชาชนมีจิตสำนึกและมีส่วนร่วมในการบริหารจัดการทรัพยากรธรรมชาติและสิ่งแวดล้อม
๓. ครัวเรือน ชุมชน มีทางเลือกในการใช้พลังงาน และมีพลังงานใช้อย่างเพียงพอ
๔. คุณภาพสิ่งแวดล้อมอยู่ในเกณฑ์มาตรฐาน

ยุทธศาสตร์ที่ ๓ การพัฒนาสังคมและคุณภาพชีวิต

◆ พันธกิจ

๑. พัฒนาทรัพยากรมนุษย์และองค์ระภาคประชาสังคมให้มีศักยภาพเพื่อรองรับการพัฒนาใน ทุกด้าน
๒. พัฒนาคุณภาพการศึกษา กระบวนการเรียนรู้คู่คุณธรรม จริยธรรม จัดการศึกษาทั้งในและนอกระบบ สนับสนุนการจัดทำหลักสูตรท้องถิ่น ส่งเสริมให้เยาวชน ประชาชน ใช้ประโยชน์จากเทคโนโลยีสารสนเทศเชิงสร้างสรรค์อย่างฉลาดเพื่อสร้างการเรียนรู้
๓. สนับสนุนบุคลากรทางการศึกษาให้กับพื้นที่การศึกษาที่ขาดแคลน
๔. พัฒนาและปรับเปลี่ยนพฤติกรรมสุขภาพอนามัย พัฒนาสิ่งแวดล้อมชุมชนให้ถูกสุขลักษณะ

๕. พัฒนาบุคลากรทางการแพทย์และสาธารณสุข ส่งเสริมการบริหารจัดการแพทย์แผนไทย (แพทย์ทางเลือก) ทั้งในระดับชุมชนและสถานพยาบาล

๖. ป้องกัน ควบคุมการแพร่ระบาดของยาเสพติดเพื่อลดจำนวนผู้เสพและผู้เกี่ยวข้องให้น้อยลง

๗. ควบคุมการแพร่ระบาดของโรคติดต่อร้ายแรงและป้องกันการเกิดโรคไม่ติดต่อ เฝ้าระวังป้องกันปัญหาการป่วยและตายด้วยโรคอุบัติใหม่

๘. ส่งเสริมการจัดระเบียบชุมชน สังคม การรักษาความสงบเรียบร้อยและการบรรเทาสาธารณภัย เพื่อความปลอดภัยในชีวิตและทรัพย์สินของประชาชน

๙. พัฒนาการกีฬา เสริมสร้างโอกาสให้ประชาชนทุกกลุ่มออกกำลังกายและเล่นกีฬา จัดหาสถานที่จัดกิจกรรมออกกำลังกายและเล่นกีฬาอย่างทั่วถึง

๑๐. ส่งเสริมการทำนุบำรุงและรักษา ศิลปวัฒนธรรม จารีตประเพณี ภูมิปัญญาท้องถิ่น พัฒนา ฟื้นฟู ต่อยอดแหล่งเรียนรู้ทางวัฒนธรรม เพื่อส่งเสริมการเรียนรู้ของเยาวชนและประชาชนและเผยแพร่สู่สังคมโลก

๑๑. สงเคราะห์ และพัฒนาเด็ก สตรี คนชรา และผู้ด้อยโอกาสในสังคมให้มีคุณภาพชีวิตที่ดีและพึ่งพาตนเองได้

๑๒. สร้างกระบวนการมีส่วนร่วมเพื่อความเข้มแข็งของชุมชนสนับสนุนกระบวนการเรียนรู้ชุมชน การจัดทำแผนแม่บทชุมชน ส่งเสริมกิจกรรมชุมชนเกษตรอุตสาหกรรมชุมชนและสวัสดิการชุมชน

◆ เป้าหมายการพัฒนา

๑. ประชาชน/เยาวชน มีความรู้ มีคุณธรรม จริยธรรม ดำรงชีวิตได้อย่างปกติสุข
๒. ประชาชนได้รับสวัสดิการพื้นฐานอย่างทั่วถึงเป็นธรรมและมีความปลอดภัยในชีวิตและทรัพย์สิน
๓. ประชาชนมีคุณภาพชีวิตเพิ่มขึ้นทั้งทางร่างกาย จิตใจ สติปัญญา รวมทั้งมีอนามัยการเจริญพันธุ์ที่เหมาะสมในทุกช่วงวัย
๔. ประชาชนมีโอกาสในการเข้าถึงระบบสุขภาพที่มีคุณภาพเพิ่มขึ้น และปัจจัยเสี่ยงต่อสุขภาพลดลง

ยุทธศาสตร์ที่ ๔ การพัฒนาโครงสร้างพื้นฐาน

◆ พันธกิจ

๑. พัฒนาเส้นทางคมนาคมภายในเขตพื้นที่รับผิดชอบให้ได้ มาตรฐาน สะดวกปลอดภัยอย่างทั่วถึง
๒. พัฒนาระบบโครงสร้างพื้นฐานให้มีประสิทธิภาพและครบถ้วนเพียงพอ
๓. พัฒนาระบบสาธารณูปโภค สาธารณูปการขั้นตอนพื้นฐาน ให้มีประสิทธิภาพอย่างทั่วถึงทุกพื้นที่

◆ เป้าหมายการพัฒนา

๑. มีระบบโครงสร้างพื้นฐาน ที่ได้มาตรฐาน มีความสะดวก รวดเร็ว ปลอดภัย และเชื่อมโยงกับระบบการขนส่งอื่น รวมทั้งเพียงพอต่อความต้องการของประชาชน
๒. มีระบบสาธารณูปโภค สาธารณูปโภคการขั้นพื้นฐาน ที่มีประสิทธิภาพทั่วถึงทุกพื้นที่

ยุทธศาสตร์ที่ ๕ การเสริมสร้างธรรมาภิบาลและการบริหารกิจการบ้านเมืองที่ดี

◆ พันธกิจ

๑. รณรงค์สร้างกระบวนการเรียนรู้ ปลุกฝังจิตสำนึก ค่านิยมตามหลักการปกครองระบอบประชาธิปไตย อันมีพระมหากษัตริย์ทรงเป็นประมุข เสริมสร้างวัฒนธรรมการเมืองแบบประชาธิปไตยและจิตสำนึกธรรมาภิบาลให้แก่เยาวชน ประชาชนทุกระดับ ทุกภาคส่วน

๒. พัฒนาการบริหารจัดการองค์กรตามหลักธรรมาภิบาลให้มีประสิทธิภาพและโปร่งใส สนับสนุนให้ใช้ทรัพยากรในการบริหารอย่างคุ้มค่า ปรับปรุงระบบข้อมูลและรูปแบบการให้บริการประชาชน ลดขั้นตอนการทำงานเพื่ออำนวยความสะดวกแก่ประชาชน

๓. พัฒนาและส่งเสริมการจัดทำแผนพัฒนาท้องถิ่นที่ตอบสนองความต้องการในระดับชุมชนภายใต้กระบวนการมีส่วนร่วมจากทุกภาคส่วน สนับสนุนให้มีระบบฐานข้อมูลกลางและระบบการติดตามประเมินผล

๔. พัฒนาศักยภาพบุคลากรขององค์กรอย่างสม่ำเสมอและต่อเนื่อง เพื่อเสริมสร้างประสิทธิภาพในการปฏิบัติราชการ

◆ เป้าหมายการพัฒนา

๑. ประชาชนมีจิตสำนึกที่ดี มีส่วนร่วมในการพัฒนาท้องถิ่น
๒. องค์กรปกครองส่วนท้องถิ่นมีความพร้อมในการแก้ปัญหาและให้บริการประชาชน
๓. มีการบริหารจัดการที่โปร่งใสและประสิทธิภาพ และเพิ่มการมีส่วนร่วมของทุกภาคีในการพัฒนา

๒. ยุทธศาสตร์ขององค์กรปกครองส่วนท้องถิ่น

๒.๑ วิสัยทัศน์(Vision)

“ ควบกรดตำบลน่าอยู่ มุ่งสู่การศึกษา พัฒนาโครงสร้างพื้นฐาน บนรากฐานการมีส่วนร่วม ”

๒.๒ ยุทธศาสตร์

- ยุทธศาสตร์ที่ ๑ การพัฒนาเศรษฐกิจ สังคมและและคุณภาพชีวิต
 ยุทธศาสตร์ที่ ๒ การจัดการทรัพยากรธรรมชาติและสิ่งแวดล้อม
 ยุทธศาสตร์ที่ ๓ การพัฒนาโครงสร้างพื้นฐาน
 ยุทธศาสตร์ที่ ๔ การพัฒนาด้านการศึกษา ศาสนาและวัฒนธรรม
 ยุทธศาสตร์ที่ ๕ การพัฒนาด้านการบริการและการเสริมสร้างธรรมาภิบาล

๒.๓ เป้าประสงค์

๑. ประชาชนมีสุขภาพอนามัยและคุณภาพชีวิตที่ดี
๒. ประชาชนมีอาชีพมีรายได้พอเพียงและมีความเป็นอยู่ที่ดีชุมชนเข้มแข็ง
๓. ประชาชนมีความปลอดภัยในชีวิตและทรัพย์สิน
๔. ชุมชนมีทรัพยากรธรรมชาติและสิ่งแวดล้อมที่อุดมสมบูรณ์
๕. มีระบบโครงสร้างพื้นฐานที่ดีและได้มาตรฐาน
๖. ประชาชน มีการศึกษาดี การจัดการศึกษาที่มีประสิทธิภาพ
๗. ศิลปะ ประเพณี วัฒนธรรม ภูมิปัญญาท้องถิ่นได้รับการดูแลรักษา
๘. ประชาชนมีส่วนร่วมในการบริหารราชการตามหลักการบริหารบ้านเมืองที่ดี

รายละเอียดประเด็นยุทธศาสตร์

ประเด็นยุทธศาสตร์ที่ ๑ การพัฒนาเศรษฐกิจ สังคมและคุณภาพชีวิต

- ๑) พันธกิจ: ๑. ส่งเสริมสุขภาพอนามัยและพัฒนาคุณภาพชีวิตของประชาชน
๒. ส่งเสริมและพัฒนากลุ่มอาชีพ เพื่อเพิ่มรายได้ สร้างความมั่นคงทางเศรษฐกิจและสร้างความเข้มแข็งให้ชุมชน
๓. ส่งเสริมและสนับสนุนกิจกรรมด้านการป้องกันและบรรเทาสาธารณภัย
- ๒) เป้าประสงค์: ๑. ประชาชนมีสุขภาพอนามัยและคุณภาพชีวิตที่ดี
๒. ประชาชนมีอาชีพมีรายได้พอเพียงและมีความเป็นอยู่ที่ดีชุมชนเข้มแข็ง
๓. ประชาชนมีความปลอดภัยในชีวิตและทรัพย์สิน
- ตัวชี้วัดเป้าประสงค์: ๑. ระดับสุขภาพอนามัยและคุณภาพชีวิตของประชาชนที่ดีขึ้น
๒. รายได้เฉลี่ยในครัวเรือนของประชาชนในตำบลเพิ่มขึ้น
๓. ประชาชนมีความปลอดภัยในชีวิตและทรัพย์สินเพิ่มขึ้น
- ๓) กลยุทธ์ ตัวชี้วัดและค่าเป้าหมาย

กลยุทธ์	ตัวชี้วัด	ค่าเป้าหมาย
๑. ส่งเสริมสุขภาพอนามัยและคุณภาพชีวิตของประชาชน ๒. ส่งเสริมความเข้มแข็งด้านเศรษฐกิจ/พัฒนาอาชีพให้แก่ชุมชน ๓. การรักษาความสงบเรียบร้อยและการป้องกันบรรเทาสาธารณภัย	๑. ประชาชนมีสุขภาพอนามัยและคุณภาพชีวิตที่ดีขึ้น ๒. ระดับความสำเร็จของการจัดตั้งกลุ่มอาชีพ ๓. ประชาชนมีอาชีพและมีรายได้เพิ่มขึ้น ๔. ประชาชนมีความปลอดภัยในชีวิตและทรัพย์สินเพิ่มมากขึ้น	ดำเนินการโครงการ/กิจกรรมอย่างน้อยปีละ ๒๐ โครงการ

๔) หน่วยงานรับผิดชอบหลัก

สำนักงานปลัด กองการศึกษาฯ และวัฒนธรรม กองช่าง

๕) ความเชื่อมโยงยุทธศาสตร์

ยุทธศาสตร์จังหวัด : ยุทธศาสตร์ที่ ๑ บริหารจัดการเกษตรและอุตสาหกรรมสู่มาตรฐาน
ครบวงจรและเป็นมิตรกับสิ่งแวดล้อม

ยุทธศาสตร์ที่ ๔ พัฒนาคน ชุมชน และสังคมให้น่าอยู่ เข้มแข็ง ตามปรัชญา
เศรษฐกิจพอเพียง

ยุทธศาสตร์ที่ ๕ การรักษาความมั่นคงและความสงบเรียบร้อย

ยุทธศาสตร์การพัฒนาของ อปท.ในเขตจังหวัด : ยุทธศาสตร์ที่ ๑ การพัฒนาเศรษฐกิจ

ยุทธศาสตร์ที่ ๓ การพัฒนาสังคมและคุณภาพชีวิต

ประเด็นยุทธศาสตร์ที่ ๒
การจัดการทรัพยากรธรรมชาติและสิ่งแวดล้อม

๑) พันธกิจ: อนุรักษ์ทรัพยากรธรรมชาติและสิ่งแวดล้อม

๒) เป้าประสงค์: ชุมชนมีทรัพยากรธรรมชาติและสิ่งแวดล้อมที่อุดมสมบูรณ์

ตัวชี้วัดเป้าประสงค์: ทรัพยากรธรรมชาติและสิ่งแวดล้อมในชุมชนได้รับการดูแลและมีความอุดมสมบูรณ์มากขึ้น

๓) กลยุทธ์ ตัวชี้วัดและค่าเป้าหมาย

กลยุทธ์	ตัวชี้วัด	ค่าเป้าหมาย
๑. การสร้างจิตสำนึกและตระหนักในการจัดการทรัพยากรธรรมชาติและสิ่งแวดล้อม	๑. ประชาชนเกิดจิตสำนึกและเห็นถึงคุณค่าทรัพยากรธรรมชาติและสิ่งแวดล้อม	ดำเนินการโครงการ/กิจกรรมอย่างน้อยปีละ ๑๑ โครงการ
๒. บำบัดฟื้นฟูทรัพยากรธรรมชาติและสิ่งแวดล้อม	๒. ชุมชนสามารถจัดการกับปัญหาขยะมูลฝอยที่เกิดขึ้นในชุมชนและร่วมกันดูแลสิ่งแวดล้อมในชุมชน	
๓. พัฒนาพื้นที่สาธารณะของชุมชน	๓. พื้นที่ทางประวัติศาสตร์ หรือพื้นที่สาธารณะของตำบลได้รับการดูแลเพื่อสร้างเป็นแหล่งเรียนรู้หรือแหล่งท่องเที่ยว	

๔) หน่วยงานรับผิดชอบหลัก
สำนักปลัด, กองช่าง

๕) ความเชื่อมโยงยุทธศาสตร์

ยุทธศาสตร์จังหวัด : ยุทธศาสตร์ที่ ๓ การบริหารจัดการทรัพยากรธรรมชาติและสิ่งแวดล้อมอย่างยั่งยืน
ยุทธศาสตร์ที่ ๒ การพัฒนาการท่องเที่ยวบนพื้นฐานธรรมชาติ และศิลปวัฒนธรรม

ยุทธศาสตร์การพัฒนาของ อปท. ในเขตจังหวัด : ยุทธศาสตร์ที่ ๒ การบริหารจัดการทรัพยากรธรรมชาติและสิ่งแวดล้อมและพลังงาน

ประเด็นยุทธศาสตร์ที่ ๓
การพัฒนาด้านโครงสร้างพื้นฐาน

- ๑) พันธกิจ: พัฒนาระบบโครงสร้างพื้นฐาน
- ๒) เป้าประสงค์: มีระบบโครงสร้างพื้นฐานที่ดีและได้มาตรฐาน
ตัวชี้วัดเป้าประสงค์: ประชาชนได้รับบริการด้านสาธารณูปโภคและสาธารณูปการที่ได้มาตรฐานอย่างทั่วถึง
- ๓) กลยุทธ์ ตัวชี้วัดและค่าเป้าหมาย

กลยุทธ์	ตัวชี้วัด	ค่าเป้าหมาย
๑. การพัฒนาระบบคมนาคม ๒. การพัฒนาระบบประปาและบำบัดน้ำ ๓. การพัฒนาระบบไฟฟ้าและไฟสาธารณะ ๔. ดูแลและพัฒนาแหล่งน้ำ เช่น ห้วย หนอง คลอง บึง ๕. การพัฒนาระบบศาลา อาคาร สิ่งก่อสร้าง	๑.เส้นทางการคมนาคมที่ได้รับการดูแลและได้มาตรฐาน ๒. ประชาชนมีระบบสาธารณูปโภคและสาธารณูปการใช้อย่างทั่วถึงและเพียงพอ ๓. สิ่งก่อสร้าง อาคาร ที่ได้รับการดูแล ๔. ประชาชนมีแหล่งน้ำเพื่อใช้ในการเกษตรอย่าง เพียงพอ และทั่วถึง	ดำเนินการโครงการ/กิจกรรมอย่างน้อยปีละ ๑๕ โครงการ

๔) หน่วยงานรับผิดชอบหลัก

กองช่าง สำนักงานปลัด กองการศึกษา

๕) ความเชื่อมโยงยุทธศาสตร์

ยุทธศาสตร์จังหวัด : ยุทธศาสตร์ที่ ๒ พัฒนาการท่องเที่ยวบนพื้นฐานธรรมชาติ และศิลปวัฒนธรรม

ยุทธศาสตร์ที่ ๔ พัฒนาคน ชุมชน และสังคมให้น่าอยู่ เข้มแข็ง ตามปรัชญาเศรษฐกิจพอเพียง

ยุทธศาสตร์การพัฒนาของ อปท.ในเขตจังหวัด : ยุทธศาสตร์ที่ ๔ การพัฒนาโครงสร้างพื้นฐาน

ประเด็นยุทธศาสตร์ที่ ๔

การพัฒนาทางการศึกษา ศาสนาและวัฒนธรรม

- ๑) พันธกิจ : ๑.ส่งเสริมและพัฒนาคุณภาพการศึกษาทั้งในระบบและนอกระบบ
๒.สืบสานศิลปะ ประเพณี วัฒนธรรม ภูมิปัญญาท้องถิ่น
- ๒) เป้าประสงค์ : ๑.ประชาชน มีการศึกษาดี การจัดการศึกษาที่มีประสิทธิภาพ
๒.ศิลปะ ประเพณี วัฒนธรรม ภูมิปัญญาท้องถิ่นได้รับการสืบสาน ดูแลรักษา
- ตัวชี้วัดเป้าประสงค์ : ระดับคุณภาพทางการศึกษาที่ดีขึ้น
- ๓) กลยุทธ์ ตัวชี้วัดและค่าเป้าหมาย

กลยุทธ์	ตัวชี้วัด	ค่าเป้าหมาย
๑. ส่งเสริมการศึกษา	๑. มาตรฐานทางการศึกษาดีขึ้น	ดำเนินการโครงการ/กิจกรรมอย่างน้อยปีละ ๒๕ โครงการ
๒. ส่งเสริมกีฬาและนันทนาการ	๒. มีกิจกรรมที่ส่งเสริมสุขภาพร่างกายของประชาชน	
๓. ส่งเสริมและสนับสนุนกิจกรรมทางศาสนา จริยธรรม	๓. ประชาชนมีส่วนร่วมในกิจกรรมทางศาสนาและร่วมอนุรักษ์ประเพณี วัฒนธรรมและภูมิปัญญาท้องถิ่น	
๔. ส่งเสริมและสนับสนุนประเพณี วัฒนธรรมและ ภูมิปัญญาท้องถิ่น		

๔) หน่วยงานรับผิดชอบหลัก

กองการศึกษา ศาสนาและวัฒนธรรม ,สำนักปลัด,กองช่าง

๕) ความเชื่อมโยงยุทธศาสตร์

ยุทธศาสตร์จังหวัด : ยุทธศาสตร์ที่ ๔ พัฒนาคน ชุมชน และสังคมให้น่าอยู่ เข้มแข็ง ตามปรัชญาเศรษฐกิจพอเพียง

ยุทธศาสตร์ที่ ๖ การส่งเสริมศาสนา ศิลปะ และวัฒนธรรม

ยุทธศาสตร์การพัฒนาของ อปท.ในเขตจังหวัด : ยุทธศาสตร์ที่ ๓ การพัฒนาสังคมและคุณภาพชีวิต

ประเด็นยุทธศาสตร์ที่ ๕

การพัฒนาด้านการบริการและการเสริมสร้างธรรมาภิบาล

๑) พันธกิจ: เสริมสร้างการมีส่วนร่วมในการพัฒนาท้องถิ่นตามหลักการบริหารกิจการบ้านเมืองที่ดี

๒) เป้าประสงค์: ประชาชนมีส่วนร่วมในการบริหารราชการตามหลักการบริหารบ้านเมืองที่ดี

ตัวชี้วัดเป้าประสงค์: การมีส่วนร่วมและความพึงพอใจของประชาชน

๓) กลยุทธ์ ตัวชี้วัดและค่าเป้าหมาย

กลยุทธ์	ตัวชี้วัด	ค่าเป้าหมาย
๑. ส่งเสริมการมีส่วนร่วมของภาคประชาชน	๑. จำนวนประชาชนที่เข้ามามีส่วนร่วมในการบริหารมากขึ้น	ดำเนินการโครงการ/กิจกรรมอย่างน้อยปีละ ๑๐ โครงการ
๒. เพิ่มช่องทางในการรับรู้ข่าวสารให้แก่ประชาชน	๒. ประชาชนมีช่องทางในการรับรู้ข่าวสารเพิ่มขึ้น	
๓. พัฒนาระบบบริหารจัดการ	๓. ผลการปฏิบัติงานและระดับความพึงพอใจจาก ผู้รับบริการ	
๔. พัฒนาปรับปรุงแหล่งรายได้และระบบจัดเก็บภาษี	๔. จำนวนเครื่องมือเครื่องใช้ที่เพียงพอ	
๕. จัดหาปรับปรุงเครื่องมือเครื่องใช้สำหรับการปฏิบัติงาน		

๔) หน่วยงานรับผิดชอบหลัก

สำนักปลัด, กองคลัง, กองช่าง, กองการศึกษาฯ และวัฒนธรรม

๕) ความเชื่อมโยงยุทธศาสตร์

ยุทธศาสตร์จังหวัด : ยุทธศาสตร์ที่ ๔ พัฒนาคมน ชุมชน และสังคมให้น่าอยู่ เข้มแข็ง ตามปรัชญาเศรษฐกิจพอเพียง

ยุทธศาสตร์การพัฒนาของ อปท.ในเขตจังหวัด : ยุทธศาสตร์ที่ ๕ การเสริมสร้างธรรมาภิบาลและการบริหารกิจการบ้านเมืองที่ดี

๒.๓ จุดยืนทางยุทธศาสตร์ (Positioning) ขององค์การบริหารส่วนตำบลควนกรด

การวิเคราะห์จุดยืนทางยุทธศาสตร์ (Positioning) ประเทศไทยได้กำหนดยุทธศาสตร์เพื่อการพัฒนาประเทศ โดยมุ่งสร้างสังคมที่อยู่ร่วมกันอย่างมีความสุขด้วยความเสมอภาคเป็นธรรม มีภูมิคุ้มกันต่อการเปลี่ยนแปลง เป็นสังคมที่มีคุณภาพ มีความมั่นคงในชีวิต ได้รับการคุ้มครองทางสังคม มีโอกาสเข้าถึงทรัพยากรอย่างทั่วถึงเท่าเทียม โดยใช้หลักปรัชญาของเศรษฐกิจพอเพียง ยึดคนเป็นศูนย์กลางของการพัฒนา ให้ความสำคัญกับการเปิดโอกาสให้ทุกภาคส่วนได้เข้ามาร่วมกันพัฒนาประเทศ ภายใต้ระบบบริหารจัดการภาครัฐที่โปร่งใส เป็นสังคมแห่งการเรียนรู้ มีความมั่นคงด้านอาหารและพลังงาน ปรับโครงสร้างการผลิตและบริการให้เป็นมิตรกับสิ่งแวดล้อม ยุทธศาสตร์การพัฒนาจังหวัดนครศรีธรรมราช ที่มุ่งพัฒนาจังหวัดนครศรีธรรมราชโดยให้ป็น นครแห่งการเรียนรู้ เกษตร ท่องเที่ยว น่านอยู่ ชุมชนเข้มแข็ง และยุทธศาสตร์ในการพัฒนาอำเภอทุ่งสง ที่มุ่งพัฒนาอำเภอทุ่งสง ให้เป็น ทุ่งสงเมืองน่านอยู่ ยั่งยืนเศรษฐกิจ คุณภาพชีวิตดี การศึกษามีมาตรฐาน

จากยุทธศาสตร์ในการพัฒนาประเทศ ยุทธศาสตร์ในการพัฒนาจังหวัดและยุทธศาสตร์ในการพัฒนาอำเภอที่สอดคล้องกับจุดยืนทางยุทธศาสตร์ขององค์การบริหารส่วนตำบลควนกรด ที่มีศักยภาพในการพัฒนาเนื่องจากมีทุนภายในตำบลที่สนับสนุนต่อการพัฒนา อันได้แก่ สภาพภูมิประเทศและภูมิอากาศรวมทั้งสภาวะแวดล้อมที่เหมาะสมแก่การทำเกษตร มีพื้นที่ตั้งไม่ไกลจากตัวอำเภอนัก มีเส้นทาง ระบบคมนาคมที่สะดวกมีถนนสายรองตัดผ่าน ทรัพยากรบุคคลในตำบลที่มีความรู้ ความสามารถในสาขาต่าง ๆ มากมาย เช่น ผู้มีความรู้ด้านอาหาร ด้านศิลปะ วัฒนธรรมและภูมิปัญญาท้องถิ่น และภายในตำบลยังมีพื้นที่อันทรงคุณค่าทางประวัติศาสตร์ อันได้แก่ บ่อเจ้าตัก พื้นที่ทางประวัติศาสตร์บริเวณควนกรด ตลอดจนประชาชนในท้องถิ่นยังมีความสัมพันธ์ใกล้ชิดกัน อยู่อาศัยกันแบบเอื้ออาทร และแนวทางการบริหารงานของท้องถิ่นที่มุ่งสร้างกระบวนการมีส่วนร่วมจากทุกภาคส่วน ในการบริหารงานของตำบล จึงกำหนดจุดยืนทางยุทธศาสตร์ (Positioning) ของตำบลควนกรด คือ “ตำบลน่านอยู่”

ความเชื่อมโยงของยุทธศาสตร์องค์กรปกครองส่วนท้องถิ่นในภาพรวม

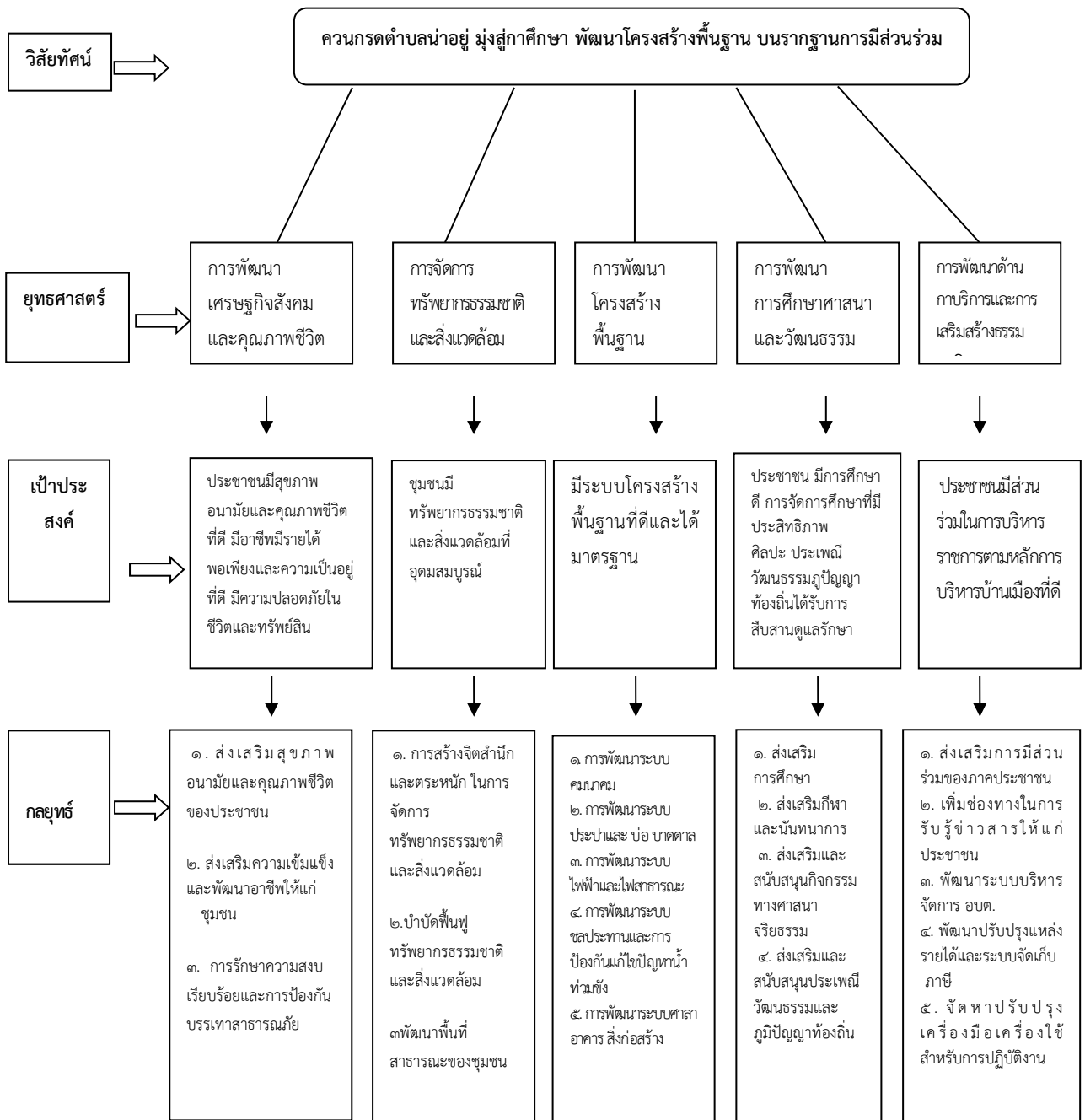

๓.การวิเคราะห์เพื่อพัฒนาท้องถิ่น

๓.๑ การวิเคราะห์กรอบการจัดทำยุทธศาสตร์ขององค์กรปกครองส่วนท้องถิ่น

ผลการวิเคราะห์ปัญหาและความต้องการของประชาชนในเขต องค์การบริหารส่วนตำบลควนกรด จากการประชุมประชาคมท้องถิ่น รวมถึงข้อมูลความจำเป็นพื้นฐาน (จปฐ.) ข้อมูล กชช ๒ ค. และข้อมูลจากแผนแม่บทชุมชนของตำบลควนกรด สามารถวิเคราะห์ปัญหาและความต้องการของประชาชน เพื่อใช้เป็นแนวทางในการกำหนดกรอบยุทธศาสตร์ได้ดังนี้

ชื่อปัญหา	สภาพปัญหา	พื้นที่เป้าหมาย/ กลุ่มเป้าหมาย	แนวโน้มในอนาคต
๑.ปัญหาด้านสังคม คุณภาพชีวิต	๑.ประชาชนยังขาดการดูแลใส่ใจด้านสุขภาพ รวมถึงขาดความรู้ความเข้าใจในการควบคุมและป้องกันโรคต่าง ๆ	ทุกหมู่บ้าน	แนวโน้มปัญหาด้านการเกิดโรคที่เกิดจากการใช้ชีวิตประจำวันมีสูงขึ้นและส่งผลต่อปัญหาด้านสุขภาพของประชาชนในพื้นที่รวมถึงการแพร่ระบาดของโรคต่างๆ มีเพิ่มขึ้น ประชาชนควรมีความรู้ในการดูแลสุขภาพเพื่อให้สามารถป้องกันโรคต่างๆ ที่อาจเกิดขึ้นได้
	๒.ผู้สูงอายุ ผู้พิการ ผู้ป่วยเอดส์ ผู้ด้อยโอกาส ถูกทอดทิ้ง ไม่ได้รับการดูแลเพิ่มขึ้น	ทุกหมู่บ้าน/ ผู้สูงอายุ ผู้พิการ ผู้ป่วย ผู้ด้อยโอกาส	แนวโน้มในอนาคตจำนวนผู้สูงอายุจะเพิ่มขึ้น ครอบครัวมีแนวโน้มเป็นครอบครัวเดี่ยวมากขึ้น สภาพเศรษฐกิจที่ตกต่ำอาจส่งผลให้ ผู้สูงอายุ ผู้พิการ ผู้ป่วยเอดส์ถูกทอดทิ้ง ไม่ได้รับการดูแล
	๓.การแพร่ระบาดของยาเสพติดยังมีอยู่ในสังคม เนื่องจากขาดความต่อเนื่องในการปราบปรามและป้องกัน	ทุกหมู่บ้าน	ยาเสพติดมีแนวโน้มแพร่ระบาดอย่างรวดเร็ว โดยเฉพาะในหมู่บ้านรุ่น วิธีที่จะบรรเทาได้คือสร้างภูมิคุ้มกันทางสังคม โดยเน้นที่สถาบันครอบครัวและโรงเรียน
	๔.ประชาชนในพื้นที่ขาดการตื่นตัวในการเล่นกีฬาเพื่อสุขภาพ	ทุกหมู่บ้าน	การกีฬาจะทำให้สุขภาพร่างกายแข็งแรงขึ้นควรมีการส่งเสริมและสนับสนุนการเล่นกีฬาในทุกรูปแบบ

ชื่อปัญหา	สภาพปัญหา	พื้นที่เป้าหมาย/ กลุ่มเป้าหมาย	แนวโน้มในอนาคต
๒.ปัญหาด้านเศรษฐกิจ	๑. ขาดอาชีพเสริมนอกฤดูการทำเกษตร ไม่มีอาชีพที่แน่นอน ให้ขาดโอกาสที่จะพัฒนาและสร้างรายได้ให้กับครัวเรือน หรือชุมชน	ทุกหมู่บ้าน	ปัจจุบันราคาผลผลิตทางการเกษตรตกต่ำ การดำรงชีวิตของประชาชนที่ประกอบอาชีพทางการเกษตรอย่างเดียว จะส่งผลให้เกิดปัญหาทางด้านรายได้ของครัวเรือน ดังนั้นท้องถิ่นจะ ต้องมีการส่งเสริมอาชีพเสริมอื่นๆให้กับครัวเรือน หรือสนับสนุนให้เกิดแนวคิดแบบเศรษฐกิจพอเพียงเพื่อสร้างความเข้มแข็งให้ชุมชน และท้องถิ่น
	๒. ขาดการรวมกลุ่มเพื่อประกอบอาชีพ ซึ่งกลุ่มนับว่าเป็นพลังสำคัญในระบบเศรษฐกิจของชุมชน	ทุกหมู่บ้าน	แนวโน้มการรวมกลุ่มของประชาชนเพื่อประกอบอาชีพในอนาคตย่อมเกิดขึ้นได้ยาก เนื่องจากแนวโน้มที่พื้นที่จะกลายเป็นชุมชนเมืองมีมากขึ้น การรวมกลุ่มย่อมทำได้ยากขึ้น ดังนั้นในปัจจุบันถ้าท้องถิ่นส่งเสริมให้เกิดการรวมกลุ่มเพื่อการประกอบอาชีพในพื้นที่ได้ ก็จะเป็นพลังสำคัญในระบบเศรษฐกิจของชุมชน และช่วยให้สามารถแข่งขันกับคู่แข่งได้ดีกว่า ทั้งด้านต้นทุน แรงงาน และผลผลิต
๓. ปัญหาด้านการป้องกันและบรรเทาสาธารณภัย	๑. ขาดแคลนงบประมาณและบุคลากรรวมถึงเครื่องมือเครื่องใช้ เพื่อใช้ในการป้องกันและบรรเทาสาธารณภัย	ทุกหมู่บ้าน	แนวโน้มการเกิดสาธารณภัยต่างๆ จะมีเพิ่มมากขึ้น ท้องถิ่นต้องเตรียมความพร้อมทั้งทางด้านงบประมาณ บุคลากร และเครื่องมือเครื่องใช้ ที่จำเป็น เพื่อให้เกิดความพร้อม ในการป้องกันและระงับเหตุที่อาจเกิดขึ้น และเพื่อให้สามารถช่วยเหลือประชาชนได้อย่างทันทั่วถึง

ชื่อปัญหา	สภาพปัญหา	พื้นที่เป้าหมาย/ กลุ่มเป้าหมาย	แนวโน้มในอนาคต
๔.ปัญหาด้าน ทรัพยากรธรรมชาติ และสิ่งแวดล้อม	๑. พื้นที่ป่าสงวนไม่ได้รับการ ดูแลและถูกบุกรุก	ม.๔	หากยังมีการบุกรุกหรือ ทำลายป่าเรื่อยๆ จะส่งผล ต่อระบบนิเวศ ทำให้เกิด ปัญหาฝนแล้งและปัญหาน้ำ ท่วม
	๒. ขยะมูลฝอย ถูกทิ้ง ไม่เป็นที่เป็นทาง และไม่ได้ กำจัดอย่างถูกวิธี	ทุกหมู่บ้าน	แนวโน้มในอนาคตปริมาณ ขยะที่กำจัดยาก ขยะมี มลพิษจะมีมากยิ่งขึ้น จึงควร เร่งดำเนินการระบบบริหาร จัดการการกำจัดขยะอย่าง ถูกวิธีโดยไม่ก่อให้เกิดมลพิษ หรือส่งผลกระทบต่อ สิ่งแวดล้อม
	๓. ขาดการดูแลใส่ใจด้าน ทรัพยากรธรรมชาติและ สิ่งแวดล้อม เช่น การปลูก ต้นไม้	ทุกหมู่บ้าน	ในปัจจุบันปัญหาด้าน ทรัพยากรธรรมชาติและ สิ่งแวดล้อม เป็นปัญหาที่ทุก ชุมชนต้องร่วมมือกันดูแล เพราะสภาพแวดล้อมเสื่อม โทรมลงเรื่อย ๆ และมี แนวโน้มจะเพิ่มมากขึ้นใน อนาคต ซึ่งผลกระทบจะเกิด ขึ้นกับชุมชนอย่างหลีกเลี่ยง ไม่ได้ ดังนั้น การรณรงค์ให้ ประชาชนหันมาดูแลใส่ใจ ด้านสิ่งแวดล้อมจึงเป็นสิ่ง สำคัญ เช่น การส่งเสริมหรือ รณรงค์ให้มีการปลูกต้นไม้ เพื่อเพิ่มพื้นที่สีเขียวให้กับ ชุมชน

ชื่อปัญหา	สภาพปัญหา	พื้นที่เป้าหมาย/ กลุ่มเป้าหมาย	แนวโน้มในอนาคต
๕. ปัญหาด้านโครงสร้างพื้นฐาน	๑. ถนนภายในหมู่บ้านส่วนใหญ่มีลักษณะขรุขระเป็นหลุมเป็นบ่อ	ทุกหมู่บ้าน	การพัฒนาาระบบคมนาคมและการขนส่งภายในหมู่บ้าน ให้ได้มาตรฐาน จะส่งผลต่อการสัญจรและการลำเลียงผลผลิตทางการเกษตรออกสู่ตลาดได้อย่างสะดวก รวดเร็ว
	๒. ระบบน้ำประปาที่มีอยู่ไม่เพียงพอต่อความต้องการของประชาชน - ขาดแคลนแหล่งน้ำเพื่อใช้ในการเกษตร โดยเฉพาะในฤดูแล้งปัญหาจะรุนแรงมากขึ้น ส่งผลให้ประชาชนขาดแคลนน้ำสำหรับอุปโภค-บริโภค และน้ำทางด้านการเกษตร	ทุกหมู่บ้าน	แนวโน้มการขาดแคลนน้ำเพื่อการอุปโภคและบริโภคนั้นวันยิ่งทวีความรุนแรง เนื่องจากปัญหาภัยแล้งที่ส่งผลกระทบต่อพื้นที่ทุกปี ท้องถิ่นจึงต้องมีการเตรียมการเพื่อรองรับสถานการณ์ที่เกิดขึ้นในอนาคต เช่น จัดสรรงบประมาณในการก่อสร้าง/ขยายเขตและปรับปรุงระบบประปาตลอดจนดูแลรักษาแหล่งน้ำในตำบล
	๓. เกิดน้ำท่วมพื้นที่ทางการเกษตรและที่อยู่อาศัยในช่วงฤดูฝน หรือฝนตกหนัก	ทุกหมู่บ้าน	ในปัจจุบันความแปรปรวนของสภาพอากาศ มีแนวโน้มเพิ่มสูงขึ้น ส่งผลให้เกิดฝนตกหนัก น้ำท่วม ประกอบกับปัจจุบันมีการถมที่เพื่อก่อสร้างที่อยู่อาศัยเพิ่มขึ้นและไปปิดกั้นทางระบายน้ำ ส่งผลให้ ท้องถิ่นจึงจำเป็นต้องเตรียมการเพื่อรองรับสถานการณ์ที่อาจเกิดขึ้น เช่น การขุดลอกคูคลอง และท่อระบายน้ำ
	๔. การขยายเขตไฟฟ้า/ไฟฟ้าสาธารณะภายในหมู่บ้านยังไม่เพียงพอต่อความต้องการของประชาชน	ทุกหมู่บ้าน	ไฟฟ้าเป็นสิ่งจำเป็นต่อการดำรงชีวิตในปัจจุบัน และอนาคต ประชาชนพื้นที่จึงต้องมีไฟฟ้าใช้อย่างทั่วถึง และปัญหาความไม่ปลอดภัยในชีวิตและทรัพย์สินนั้นวันยิ่งรุนแรงขึ้น การติดตั้งไฟฟ้าสาธารณะจะสามารถลดปัญหาดังกล่าวได้ระดับหนึ่ง

ชื่อปัญหา	สภาพปัญหา	พื้นที่เป้าหมาย/ กลุ่มเป้าหมาย	แนวโน้มในอนาคต
๖. ปัญหาด้าน การศึกษา ศาสนา และ วัฒนธรรม	๑. การศึกษาของเด็กก่อน วัยเรียน ยั้ขาดสื่อการ เรียนอุปกรณ์การเรียน การ สอน ที่ทันสมัย และ เหมาะสมกับพัฒนาการ	ศูนย์พัฒนาเด็กเล็ก	สื่อและอุปกรณ์การเรียนรู้เป็นสิ่ง จำเป็นและสำคัญต่อพัฒนาการ เรียนรู้ของเด็ก
	๒. ปัญหาการขาดความรู้ ความสามารถทางด้าน ภาษาอังกฤษ และปัญหา การอ่านหนังสือของ เด็ก เยาวชน ประชาชน อ่านหนังสือน้อยลง	ทุกหมู่บ้าน	การเข้าสู่ประชาคมอาเซียน ของประเทศ ส่งผลให้คนไทยต้องปรับตัวเพื่อให้เกิดการ เรียนรู้ ทันทต่อการเปลี่ยนแปลงที่เกิดขึ้น ทั้งทางด้านภาษา และการส่งเสริมการอ่าน เพื่อสร้างสังคมแห่งการเรียนรู้ และสร้าง คนคุณภาพ
	๓. วัฒนธรรมท้องถิ่น อันดีงาม และภูมิ ปัญญาชาวบ้าน เริ่มสูญ หาย เนื่องจากไม่ได้รับ ความสนใจจากคนรุ่น หลัง	ทุกหมู่บ้าน	กระแสโลกาภิวัตน์ การสื่อสารและ เทคโนโลยีส่งผลให้วัฒนธรรมการดำเนิน ชีวิตของคนในยุคปัจจุบันเปลี่ยนแปลงไป วัฒนธรรมหรือภูมิปัญญาท้องถิ่น เริ่มสูญ หายไปเนื่องจากไม่ได้รับความสนใจจากคน รุ่นหลัง ท้องถิ่นต้องให้ความสำคัญกับ ปัญหาดังกล่าว และส่งเสริมให้เกิดการ อนุรักษ์วัฒนธรรม ภูมิปัญญาท้องถิ่นที่ดี งามเอาไว้
๗.ปัญหาด้านการเมือง และการบริหาร	๑.ปัญหาการขาดแคลน เครื่องมือเครื่องใช้ สำหรับให้บริการ ประชาชน	ทุกหมู่บ้าน	การบริหารงานของ อบต. ซึ่งเป็นหน่วยงานที่ใกล้ชิดกับ ประชาชน และนับวันภารกิจจะเพิ่ม มากขึ้น โดยต้องเน้นการบริการด้วย ความเสมอภาค เป็นธรรม แต่ด้วย ข้อจำกัดของเครื่องมือเครื่องใช้จึง อาจส่งผลให้เกิดความล่าช้าในการ ให้บริการ ดังนั้นการเพิ่มศักยภาพ ด้านเครื่องมือเครื่องใช้จึงเป็น สิ่งจำเป็น ที่ท้องถิ่นต้องเตรียมการ จัดหาไว้ เพื่อให้เกิดการบริการ สาธารณะ ที่สามารถสนองตอบต่อ ความต้องการของประชาชนได้อย่าง ทันท่วงที

ชื่อปัญหา	สภาพปัญหา	พื้นที่เป้าหมาย/ กลุ่มเป้าหมาย	แนวโน้มในอนาคต
๗.ปัญหาด้านการเมืองและการบริหาร	๒. ข้าราชการหรือพนักงาน ต้องปรับปรุงกระบวนการทำงานให้สามารถตอบสนองความต้องการของประชาชนได้ดีที่สุด มากกว่าที่เป็นอยู่	พนักงานส่วนตำบล/ ลูกจ้างประจำ/ พนักงานจ้าง ของ องค์การบริหารส่วน ตำบลควนกรด	การบริการที่ดีขององค์กรเป็นสิ่งที่พึงปรารถนาของผู้รับบริการ ดังนั้น ข้าราชการผู้ปฏิบัติงานต้องมีจิตสำนึกในการให้บริการที่ดี
	๓. ระบบบริหารจัดการของภาครัฐยังมีกฎระเบียบที่มาก ทำให้การให้บริการประชาชนยังขาดความคล่องตัวและมีขั้นตอนมาก	ทุกหมู่บ้าน	การอธิบายและการประชาสัมพันธ์ การทำความเข้าใจให้กับประชาชนในพื้นที่ได้ทราบถึงบทบาทและวิธีการบริหารงานวิธีการทำงาน ของ อบต.

๓.๒ การประเมินสถานการณ์สภาพแวดล้อมภายนอกที่เกี่ยวข้อง

การวิเคราะห์ศักยภาพเพื่อประเมินสถานภาพการพัฒนาท้องถิ่นในปัจจุบัน เป็นการประเมินโดยวิเคราะห์ถึงโอกาส และภาวะคุกคามหรือข้อจำกัด อันเป็นสภาวะแวดล้อมภายนอกที่มีผลต่อการพัฒนาต่างๆ ของท้องถิ่น รวมทั้งการวิเคราะห์จุดแข็ง จุดอ่อนของท้องถิ่น ซึ่งทั้งหมดเป็นการประเมินสถานภาพของท้องถิ่นในปัจจุบัน สำหรับใช้เป็นประโยชน์ในการกำหนดการดำเนินงานในอนาคตต่อไป ทั้งนี้โดยใช้เทคนิค SWOT analysis การพิจารณาถึงปัจจัยภายใน ได้แก่จุดแข็ง (Strength – S) จุดอ่อน (Weak – W) และปัจจัยภายนอก ได้แก่ โอกาส (Opportunity – O) และอุปสรรค (Threat – T) เป็นเครื่องมือ

จุดแข็ง (S)	จุดอ่อน (W)
<ul style="list-style-type: none"> - พื้นที่อุดมสมบูรณ์เป็นแหล่งเพาะปลูกพืชเศรษฐกิจที่สำคัญ - พื้นที่ตั้งอยู่ไม่ไกลจากตัวอำเภอนัก มีเส้นทางคมนาคมสะดวก สามารถติดต่อสถานที่ หน่วยงานต่างๆ ได้อย่างรวดเร็วและในอนาคตมีแนวโน้มเป็นพื้นที่ตั้งของธุรกิจและสถานบริการต่างๆ - มีสถาบันการศึกษาเพียงพอต่อความต้องการของคนในพื้นที่ 	<ul style="list-style-type: none"> - ระบบสาธารณสุขโรค สาธารณูปการขั้นพื้นฐานยังไม่ได้มาตรฐานและยังไม่ทั่วถึง - ราคาผลผลิตสินค้าทางการเกษตรตกต่ำ ขาดการจัดการด้านการตลาดและการแปรรูปผลผลิต - ขาดการรวมกลุ่มเพื่อประกอบอาชีพเสริม ซึ่งกลุ่มนับว่าเป็นพลังสำคัญในระบบเศรษฐกิจของชุมชน - ค่านิยมของผู้ปกครองในด้านการศึกษานิยม ส่งบุตรหลานไปเรียนโรงเรียนในเขตตัวเมือง

โอกาส (O)	ข้อจำกัด (T)
<p>- พื้นที่ในตำบลควนกรดมีแนวโน้มที่จะพัฒนาเป็นชุมชนเมือง</p> <p>- มีปราชญ์ชาวบ้านผู้ที่มีความรู้ความสามารถในด้านต่าง ๆ มากมาย เช่น ผู้มีความรู้ด้านอาหาร ด้านศิลปะ วัฒนธรรมและภูมิปัญญาท้องถิ่น ซึ่งสามารถนำความรู้เหล่านั้นมาสร้างงานและอาชีพเสริมให้เกิดขึ้นในพื้นที่ได้</p> <p>- นโยบายต่างๆ ของรัฐบาล จังหวัด และอำเภอ เช่น การพัฒนาการเกษตรเพื่อการส่งออก กองทุนหมู่บ้าน การกระจายอำนาจให้แก่องค์กรปกครองส่วนท้องถิ่น</p>	<p>- ข้อจำกัดด้านงบประมาณ</p> <p>- การบริหารจัดการขององค์กรต้องอยู่ภายใต้นโยบายของภาครัฐ ระเบียบหนังสือสั่งการ</p> <p>- สภาวะการเปลี่ยนแปลงของสภาพ ดิน พืชอากาศ</p>

๒.๘ ความเชื่อมโยงของยุทธศาสตร์การพัฒนาจังหวัดกับยุทธศาสตร์การพัฒนาขององค์กรปกครองส่วนท้องถิ่น

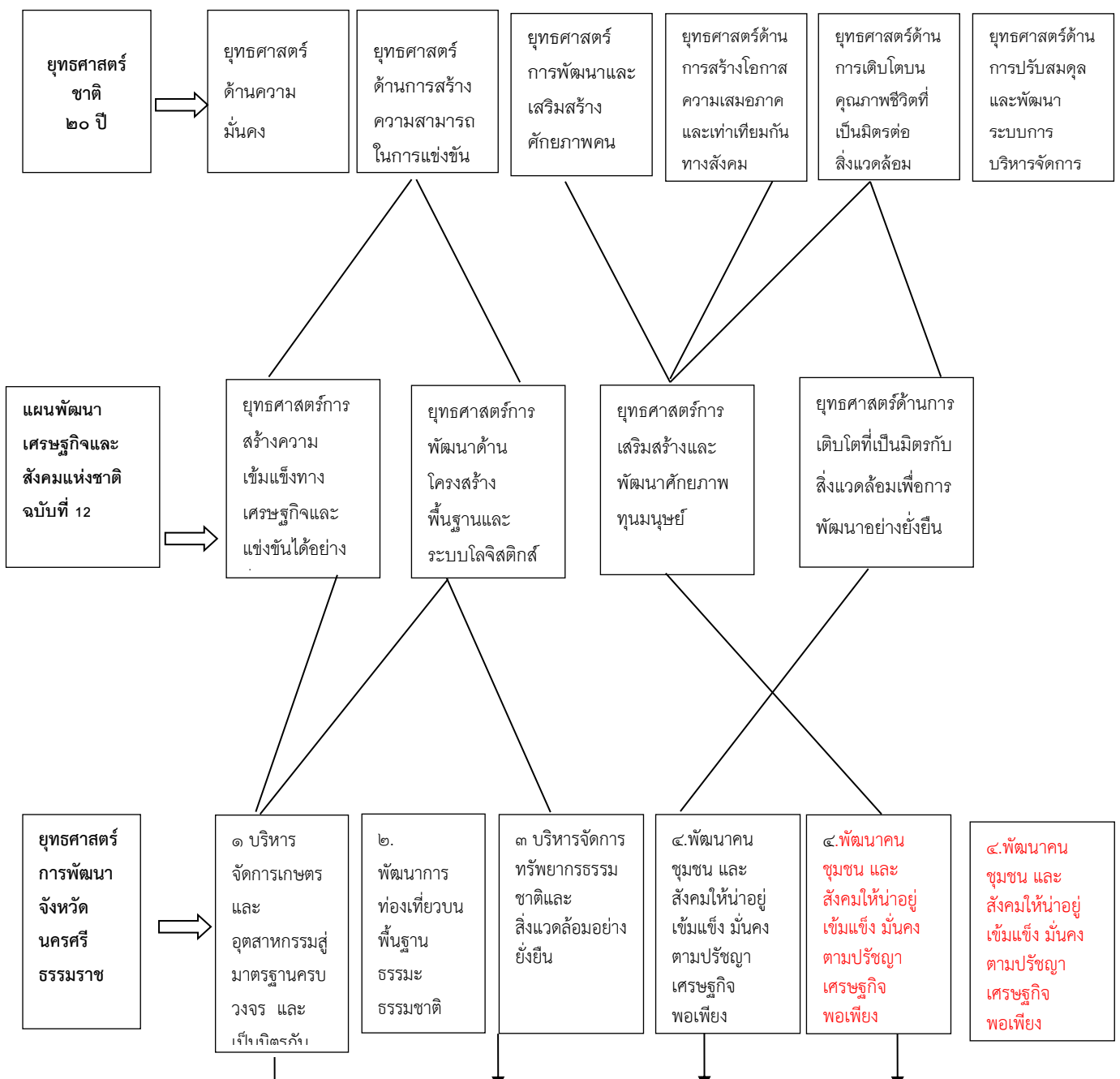

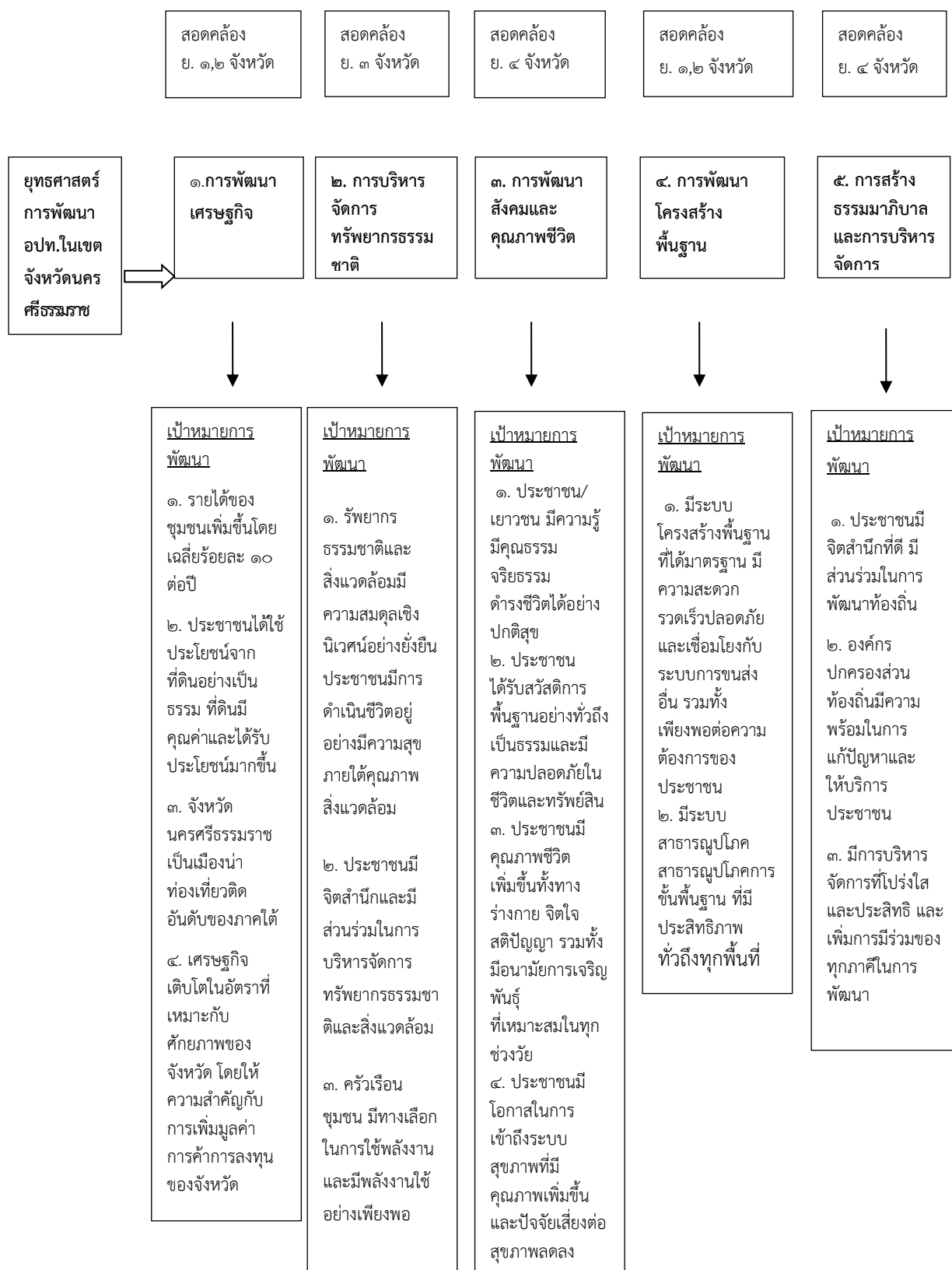

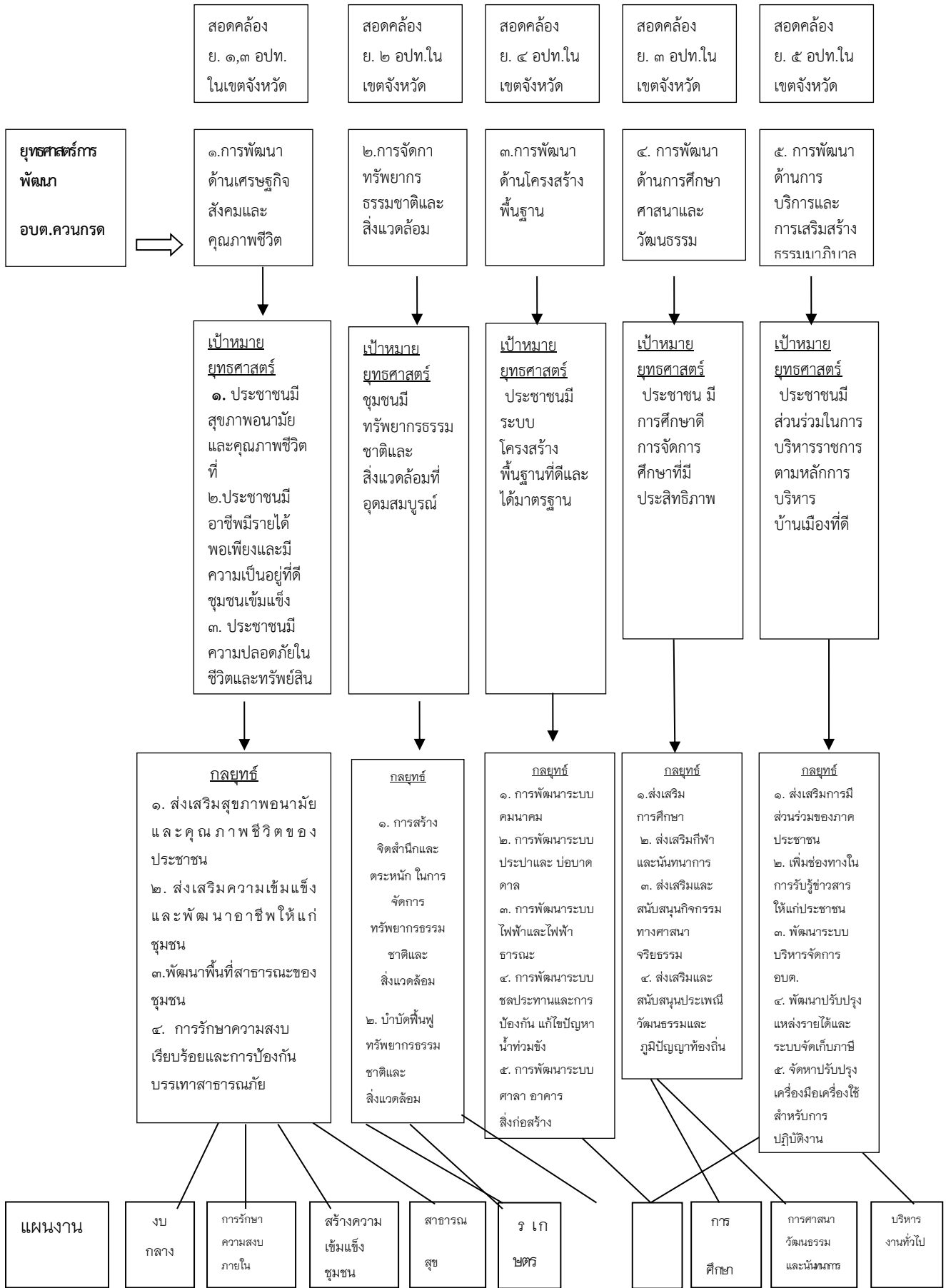

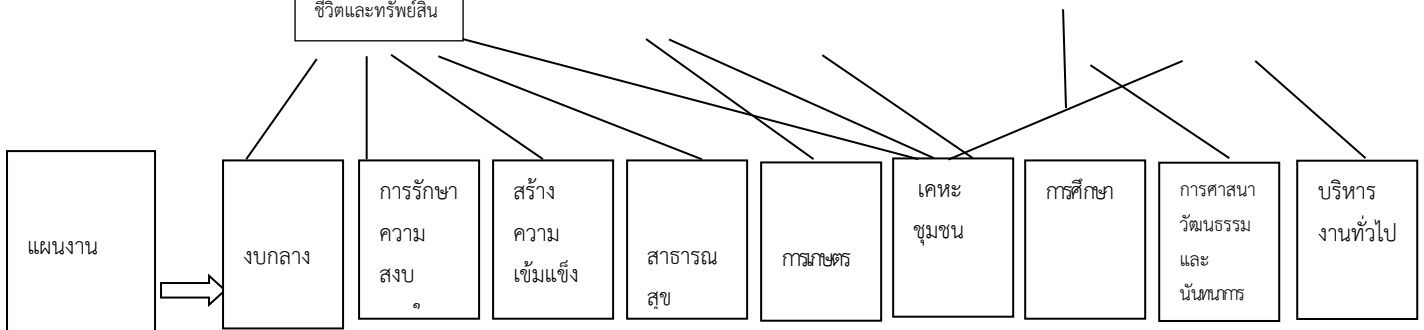
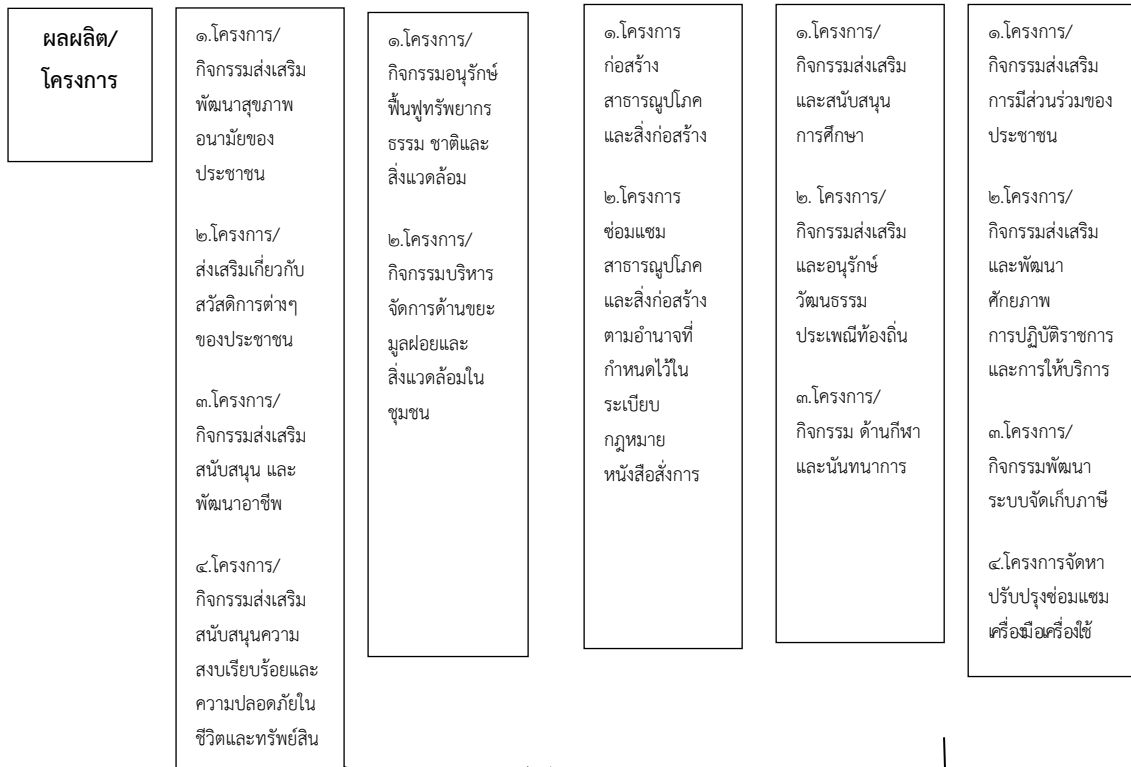

ส่วนที่ ๓ การนำแผนพัฒนา
ท้องถิ่นไปสู่การปฏิบัติ

๑. ยุทธศาสตร์การพัฒนาและแผนงาน

ที่	ยุทธศาสตร์	ด้าน	แผนงาน	หน่วยงาน รับผิดชอบหลัก	หน่วยงานสนับสนุน
๑	การพัฒนาเศรษฐกิจสังคมและ คุณภาพชีวิต	ด้านบริหารทั่วไป	แผนงานการรักษา ความสงบภายใน	สำนักงานปลัด	- กองคลัง - กองช่าง - กองการศึกษา
		ด้านบริการชุมชนและสังคม	แผนงานสาธารณสุข	สำนักงานปลัด	- กองคลัง - กองช่าง - กองการศึกษา
			แผนงานสร้างความ เข้มแข็งชุมชน	สำนักงานปลัด	- กองคลัง - กองช่าง - กองการศึกษา
		ด้านการเศรษฐกิจ	แผนงานการเกษตร	สำนักงานปลัด	- กองคลัง - กองช่าง - กองการศึกษา
		ด้านการดำเนินงานอื่น	แผนงานงบกลาง	สำนักงานปลัด	- กองคลัง - กองช่าง - กองการศึกษา
๒.	การจัดการ ทรัพยากรธรรมชาติและ สิ่งแวดล้อม	ด้านการเศรษฐกิจ	แผนงานการเกษตร	สำนักงานปลัด	- กองคลัง - กองช่าง - กองการศึกษา
		ด้านบริการชุมชนและสังคม	แผนงานเคหะและ ชุมชน	กองช่าง	-สำนักงานปลัด - กองคลัง - กองการศึกษา
๓	การพัฒนาด้านโครงสร้าง พื้นฐาน	ด้านบริการชุมชนและสังคม	แผนงานเคหะและ ชุมชน	กองช่าง	-สำนักงานปลัด - กองคลัง - กองการศึกษา
		ด้านการเศรษฐกิจ	แผนงานอุตสาหกรรม และการโยธา	กองช่าง	-สำนักงานปลัด - กองคลัง - กองการศึกษา
๔.	การพัฒนาด้านการศึกษา ศาสนาและวัฒนธรรม	ด้านบริการชุมชนและสังคม	แผนงานการศึกษา	กองการศึกษา	-สำนักงานปลัด - กองคลัง - กองช่าง
			แผนงานการศึกษา วัฒนธรรมและ นันทนาการ	กองการศึกษา	-สำนักงานปลัด - กองคลัง - กองช่าง
๕	การพัฒนาด้านการบริการและ เสริมสร้างธรรมาภิบาล	ด้านบริหารทั่วไป	แผนงานบริหารงาน ทั่วไป	-สำนักงานปลัด - กองคลัง	- กองช่าง - กองการศึกษา
		ด้านบริการชุมชนและสังคม	แผนงานเคหะและ ชุมชน	กองช่าง	-สำนักงานปลัด - กองคลัง - กองช่าง
รวม	๕ ยุทธศาสตร์	๔ ด้าน	๑๐ แผนงาน	๔ หน่วยงานหลัก	๔ หน่วยงานสนับสนุน

๒. บัญชีสรุปโครงการพัฒนาท้องถิ่น

แบบ ผ.๐๑

บัญชีสรุปโครงการ
แผนพัฒนาท้องถิ่น (พ.ศ.๒๕๖๑ - ๒๕๖๕)
องค์การบริหารส่วนตำบลควนกรด

ยุทธศาสตร์	ปี ๒๕๖๑		ปี ๒๕๖๒		ปี ๒๕๖๓		ปี ๒๕๖๔		ปี ๒๕๖๕		รวม ๕ ปี	
	จำนวนโครงการ	งบประมาณ (บาท)	จำนวนโครงการ	งบประมาณ (บาท)	จำนวนโครงการ	งบประมาณ (บาท)	จำนวนโครงการ	งบประมาณ (บาท)	จำนวนโครงการ	งบประมาณ (บาท)	จำนวนโครงการ	งบประมาณ (บาท)
๑) ยุทธศาสตร์การพัฒนาเศรษฐกิจสังคมและคุณภาพชีวิต												
๑.๑ แผนงานรักษาความสงบภายใน	๑๐	๑,๓๐๐,๐๐๐	๑๐	๑,๓๐๐,๐๐๐	๘	๑,๑๒๐,๐๐๐	๘	๑,๑๒๐,๐๐๐	๘	๑,๑๒๐,๐๐๐	๔๔	๕,๙๖๐,๐๐๐
๑.๒ แผนงานสร้างความเข้มแข็งชุมชน	๑๒	๑,๐๙๐,๐๐๐	๑๒	๑,๐๙๐,๐๐๐	๑๑	๑,๓๑๐,๐๐๐	๑๑	๑,๓๑๐,๐๐๐	๑๑	๑,๓๑๐,๐๐๐	๕๗	๖,๑๑๐,๐๐๐
๑.๓ แผนงานสาธารณสุข	๔	๕๙๐,๐๐๐	๔	๕๙๐,๐๐๐	๓	๔๖๐,๐๐๐	๓	๔๖๐,๐๐๐	๓	๔๖๐,๐๐๐	๑๗	๒,๕๖๐,๐๐๐
๑.๔ แผนงานการเกษตร	๑	๓๐,๐๐๐	๑	๓๐,๐๐๐	๑	๓๐,๐๐๐	๒	๕๓๐,๐๐๐	๒	๕๓๐,๐๐๐	๗	๑,๑๕๐,๐๐๐
๑.๕ แผนงานงบกลาง	๔	๑๖,๔๙๒,๐๐๐	๔	๑๗,๗๙๐,๐๐๐	๔	๑๘,๘๒๐,๐๐๐	๔	๑๙,๘๓๐,๐๐๐	๔	๒๐,๘๕๐,๐๐๐	๒๐	๙๓,๒๘๒,๐๐๐
รวม	๓๑	๑๙,๕๐๒,๐๐๐	๓๑	๒๐,๘๑๐,๐๐๐	๒๗	๒๑,๗๔๐,๐๐๐	๒๘	๒๓,๒๕๐,๐๐๐	๒๘	๒๓,๗๗๐,๐๐๐	๑๔๕	๑๐๙,๐๖๒,๐๐๐

ยุทธศาสตร์	ปี ๒๕๖๑		ปี ๒๕๖๒		ปี ๒๕๖๓		ปี ๒๕๖๔		ปี ๒๕๖๕		รวม ๕ ปี	
	จำนวนโครงการ	งบประมาณ (บาท)	จำนวนโครงการ	งบประมาณ (บาท)	จำนวนโครงการ	งบประมาณ (บาท)	จำนวนโครงการ	งบประมาณ (บาท)	จำนวนโครงการ	งบประมาณ (บาท)	จำนวนโครงการ	งบประมาณ (บาท)
๒) ยุทธศาสตร์การจัดการด้านทรัพยากรธรรมชาติและสิ่งแวดล้อม												
๒.๑ แผนงานการเกษตร	๗	๑๗๕,๐๐๐	๑๘	๑,๔๘๕,๐๐๐	๑๗	๑,๔๓๕,๐๐๐	๑๘	๑,๔๘๕,๐๐๐	๑๗	๑,๔๖๕,๐๐๐	๗๗	๖,๐๕๕,๐๐๐
๒.๒ แผนงานเคหะชุมชน	๖	๒,๔๕๐,๐๐๐	๖	๓,๔๕๐,๐๐๐	๘	๓,๕๗๐,๐๐๐	๑๒	๓,๙๗๐,๐๐๐	๑๐	๔,๒๗๐,๐๐๐	๔๒	๑๗,๗๑๐,๐๐๐
รวม	๑๓	๒,๖๒๕,๐๐๐	๒๔	๔,๙๓๕,๐๐๐	๒๕	๕,๐๐๕,๐๐๐	๓๐	๕,๔๕๕,๐๐๐	๒๗	๕,๗๓๕,๐๐๐	๑๑๙	๒๓,๗๕๕,๐๐๐

ยุทธศาสตร์	ปี ๒๕๖๑		ปี ๒๕๖๒		ปี ๒๕๖๓		ปี ๒๕๖๔		ปี ๒๕๖๕		รวม ๕ ปี	
	จำนวนโครงการ	งบประมาณ (บาท)	จำนวนโครงการ	งบประมาณ (บาท)	จำนวนโครงการ	งบประมาณ (บาท)	จำนวนโครงการ	งบประมาณ (บาท)	จำนวนโครงการ	งบประมาณ (บาท)	จำนวนโครงการ	งบประมาณ (บาท)
๓) ยุทธศาสตร์ การพัฒนา โครงสร้างพื้นฐาน												
๓.๑ แผนงาน อุตสาหกรรม และการโยธา	๔๐	๒๐,๓๓๓,๕๐๐	๕๔	๓๗,๓๘๑,๕๐๐	๔๖	๓๘,๒๗๒,๕๐๐	๔๕	๔๔,๓๔๘,๕๐๐	๓๔	๓๙,๔๘๑,๐๐๐	๒๑๙	๑๗๙,๘๑๗,๐๐๐
๓.๒ แผนงานเคหะ ชุมชน	๕	๗๘๐,๐๐๐	๖	๖๙๐,๐๐๐	๒๗	๗,๖๔๐,๐๐๐	๑๘	๔,๒๓๐,๐๐๐	๒๓	๒๐,๘๓๐,๐๐๐	๗๙	๓๔,๑๗๐,๐๐๐
รวม	๔๕	๒๑,๑๑๓,๕๐๐	๖๐	๓๘,๐๗๑,๕๐๐	๗๓	๔๕,๙๑๒,๕๐๐	๖๓	๔๘,๕๗๘,๕๐๐	๕๗	๖๐,๓๑๑,๐๐๐	๒๙๘	๒๑๓,๙๘๗,๐๐๐

ยุทธศาสตร์	ปี ๒๕๖๑		ปี ๒๕๖๒		ปี ๒๕๖๓		ปี ๒๕๖๔		ปี ๒๕๖๕		รวม ๕ ปี	
	จำนวนโครงการ	งบประมาณ (บาท)	จำนวนโครงการ	งบประมาณ (บาท)	จำนวนโครงการ	งบประมาณ (บาท)	จำนวนโครงการ	งบประมาณ (บาท)	จำนวนโครงการ	งบประมาณ (บาท)	จำนวนโครงการ	งบประมาณ (บาท)
๔) ยุทธศาสตร์ การพัฒนาด้าน การศึกษา ศาสนา และวัฒนธรรม												
๔.๑ แผนงาน การศึกษา	๒๐	๖,๐๒๐,๐๐๐	๒๕	๖,๑๔๖,๖๔๐	๒๕	๖,๘๓๕,๐๐๐	๒๔	๖,๑๕๗,๐๐๐	๒๔	๖,๑๕๗,๐๐๐	๑๑๘	๓๑,๓๑๕,๖๔๐
๔.๒ แผนงานการ ศาสนา วัฒนธรรมและ นันทนาการ	๑๔	๑,๒๙๙,๐๐๐	๑๔	๑,๒๙๙,๐๐๐	๑๔	๑,๒๙๙,๐๐๐	๑๔	๑,๒๙๙,๐๐๐	๑๔	๑,๒๙๙,๐๐๐	๗๐	๖,๔๙๕,๐๐๐
รวม	๓๔	๗,๓๑๙,๐๐๐	๓๙	๗,๔๔๕,๖๔๐	๓๙	๘,๑๓๔,๐๐๐	๓๘	๗,๔๕๖,๐๐๐	๓๘	๗,๔๕๖,๐๐๐	๑๘๘	๓๗,๘๑๐,๖๔๐

ยุทธศาสตร์	ปี ๒๕๖๑		ปี ๒๕๖๒		ปี ๒๕๖๓		ปี ๒๕๖๔		ปี ๒๕๖๕		รวม ๕ ปี	
	จำนวนโครงการ	งบประมาณ (บาท)	จำนวนโครงการ	งบประมาณ (บาท)	จำนวนโครงการ	งบประมาณ (บาท)	จำนวนโครงการ	งบประมาณ (บาท)	จำนวนโครงการ	งบประมาณ (บาท)	จำนวนโครงการ	งบประมาณ (บาท)
๕) ยุทธศาสตร์ การพัฒนาด้าน การบริการและ เสริมสร้าง ธรรมาภิบาล												
๕.๑ แผนงาน บริหารงาน ทั่วไป	๑๓	๑,๗๖๐,๐๐๐	๑๔	๑,๙๑๐,๐๐๐	๑๑	๓,๓๘๕,๐๐๐	๑๑	๓,๓๘๕,๐๐๐	๑๑	๑,๕๘๕,๐๐๐	๖๐	๑๒,๐๒๕,๐๐๐
๕.๒ แผนงานเคหะ ชุมชน	๑	๑,๒๐๐,๐๐๐	๑	๓,๕๐๐,๐๐๐	๒	๑,๒๕๐,๐๐๐	๒	๑,๒๕๐,๐๐๐	๒	๑,๒๕๐,๐๐๐	๘	๘,๔๕๐,๐๐๐
รวม	๑๔	๒,๙๖๐,๐๐๐	๑๕	๕,๔๑๐,๐๐๐	๑๓	๔,๖๓๕,๐๐๐	๑๓	๔,๖๓๕,๐๐๐	๑๓	๒,๘๓๕,๐๐๐	๖๘	๒๐,๔๗๕,๐๐๐
รวมทั้งสิ้น	๑๓๗	๕๓,๕๑๙,๕๐๐	๑๖๙	๗๖,๖๖๒,๑๔๐	๑๗๗	๘๕,๔๒๖,๕๐๐	๑๗๒	๘๙,๓๗๔,๕๐๐	๑๖๓	๑๐๐,๑๐๗,๐๐๐	๘๑๘	๔๐๕,๐๘๙,๖๔๐

๓. บัญชีโครงการพัฒนาท้องถิ่น

รายละเอียดโครงการพัฒนา
แผนพัฒนาท้องถิ่น (พ.ศ.๒๕๖๑-๒๕๖๕)
สำหรับองค์กรปกครองส่วนท้องถิ่นดำเนินการ
องค์การบริหารส่วนตำบลควนกรด

ก.ยุทธศาสตร์จังหวัดที่ ๔ การพัฒนาคน ชุมชน และสังคมให้น่าอยู่ เข้มแข็ง ตามปรัชญาเศรษฐกิจพอเพียง

ยุทธศาสตร์จังหวัดที่ ๕ การรักษาความมั่นคงและความสงบเรียบร้อย

ข.ยุทธศาสตร์การพัฒนาขององค์กรปกครองส่วนท้องถิ่นในเขตจังหวัดที่ ๓ การพัฒนาสังคมและคุณภาพชีวิต

๑.ยุทธศาสตร์ การพัฒนาเศรษฐกิจสังคมและคุณภาพชีวิต

๑.๑ แผนงาน รักษาความสงบภายใน

ที่	โครงการ	วัตถุประสงค์	เป้าหมาย (ผลผลิตของ โครงการ)	งบประมาณ					ตัวชี้วัด (KPI)	ผลที่คาดว่าจะได้รับ	หน่วยงาน รับผิดชอบหลัก
				๒๕๖๑ (บาท)	๒๕๖๒ (บาท)	๒๕๖๓ (บาท)	๒๕๖๔ (บาท)	๒๕๖๕ (บาท)			
๑	จัดฝึกอบรม หรือฝึก ทบทวน อาสาสมัคร อปพร.	เพื่ออบรม/ทบทวน อาสาสมัคร อปพร. ให้มีความพร้อมในการ ปฏิบัติงานอยู่เสมอ	ฝึกอบรม/ฝึกทบทวน อาสาสมัคร อปพร. ปีละ ๑ ครั้ง	๒๕๐,๐๐๐	๒๕๐,๐๐๐	๒๕๐,๐๐๐	๒๕๐,๐๐๐	๒๕๐,๐๐๐	จำนวน ผู้เข้าร่วม อบรม	มีกลุ่มอาสาสมัคร อปพร.เพิ่มขึ้นและ อาสาสมัคร อปพร. มีความพร้อมในการ ปฏิบัติงานอยู่เสมอ	สำนักงานปลัด
๒.	โครงการ ซักซ้อมแผน ป้องกันและ บรรเทา สาธารณภัย	เพื่อซักซ้อมและอบรม ให้ความรู้กับเจ้าหน้าที่ และผู้ที่เกี่ยวข้อง ใน การ ป้องกันและ บรรเทาสาธารณภัย	เจ้าหน้าที่และผู้ที่เกี่ยวข้อง ในการ ป้องกันและบรรเทา สาธารณภัย	๔๐,๐๐๐	๔๐,๐๐๐	๔๐,๐๐๐	๔๐,๐๐๐	๔๐,๐๐๐	จำนวน ผู้เข้าร่วม อบรม	เจ้าหน้าที่และผู้ที่เกี่ยวข้อง มีความรู้ใน การป้องกันและ บรรเทาสาธารณภัย	สำนักงานปลัด

ที่	โครงการ	วัตถุประสงค์	เป้าหมาย (ผลผลิตของ โครงการ)	งบประมาณ					ตัวชี้วัด (KPI)	ผลที่คาดว่าจะ ได้รับ	หน่วยงาน รับผิดชอบหลัก
				๒๕๖๑ (บาท)	๒๕๖๒ (บาท)	๒๕๖๓ (บาท)	๒๕๖๔ (บาท)	๒๕๖๕ (บาท)			
๓	โครงการอบรม ความรู้เกี่ยวกับภัย และการป้องกัน ภัยแก่ประชาชน	เพื่อให้ประชาชนมี ความรู้เกี่ยวกับภัยและ การป้องกันภัยต่างๆ	ประชาชนใน พื้นที่ตำบล ควนกรด	๓๐,๐๐๐	๓๐,๐๐๐	๓๐,๐๐๐	๓๐,๐๐๐	๓๐,๐๐๐	จำนวน ผู้เข้าร่วม กิจกรรม	ประชาชนมี ความรู้เกี่ยว กับภัยและการ ป้องกันภัยต่างๆ	สำนักงานปลัด
๔	โครงการป้องกัน และควบคุมไฟฟ้า	เพื่อป้องกันและควบคุม ไฟฟ้า	รณรงค์ / ประชาสัมพันธ์ หรือจัดกิจกรรม ฝึกอบรม	๒๐,๐๐๐	๒๐,๐๐๐	๒๐,๐๐๐	๒๐,๐๐๐	๒๐,๐๐๐	จำนวน กิจกรรม	สามารถป้องกัน และควบคุมไฟฟ้า ที่อาจเกิดขึ้นได้	สำนักงานปลัด
๕	โครงการจัดตั้ง และพัฒนาระบบ การแพทย์ฉุกเฉิน ของอบต.ควนกรด	เพื่อให้ อบต.ควนกรด สามารถเป็นผู้ ดำเนินงานและบริหาร จัดการระบบการแพทย์ ฉุกเฉินได้	จัดตั้งและพัฒนา ระบบการแพทย์ ฉุกเฉินในระดับ ท้องถิ่น จำนวน ๑ หน่วย	๑๕๐,๐๐๐	๑๕๐,๐๐๐	-	-	-	จำนวน ผู้ป่วย/ ผู้บาดเจ็บที่ ได้รับการ ช่วยเหลือ	อบต.ควนกรด สามารถจัดตั้งกลุ่ม และสามารถ ดำเนินงานและ บริหารจัดการ ระบบการแพทย์ ฉุกเฉินได้	สำนักงานปลัด
๖	โครงการติดตั้ง กล้องวงจรปิด	๑.เพื่อป้องกันปัญหา อาชญากรรม/ปัญหา จราจร ในพื้นที่ หรือบริเวณจุดเสี่ยง ๒.เพื่อป้องกันและ แก้ไขปัญหายาเสพติด	ติดตั้งกล้องวงจร ปิดในพื้นที่หรือ บริเวณจุดเสี่ยง ต่าง ๆ ในพื้นที่ ตำบลควนกรด หมู่ที่ ๑- หมู่ที่ ๑๓	๖๐๐,๐๐๐	๖๐๐,๐๐๐	๖๐๐,๐๐๐	๖๐๐,๐๐๐	๖๐๐,๐๐๐	จำนวน ปัญหา อาชญากรรม และปัญหา ยาเสพติดที่ ลดลง	สามารถป้องกัน เหตุที่อาจ เกิดขึ้นในพื้นที่ ได้	สำนักงานปลัด

ที่	โครงการ	วัตถุประสงค์	เป้าหมาย (ผลผลิตของ โครงการ)	งบประมาณ					ตัวชี้วัด (KPI)	ผลที่คาดว่าจะ ได้รับ	หน่วยงาน รับผิดชอบหลัก
				๒๕๖๑ (บาท)	๒๕๖๒ (บาท)	๒๕๖๓ (บาท)	๒๕๖๔ (บาท)	๒๕๖๕ (บาท)			
๗	โครงการป้องกัน และลดอุบัติเหตุ ทางถนน	๑.เพื่อลดอุบัติเหตุทาง ถนนในช่วงเทศกาล ต่างๆ เช่น เทศกาลปี ใหม่ เทศกาลสงกรานต์ ฯลฯ ๒.เพื่อป้องกันและลด อุบัติเหตุทางถนนใน พื้นที่ตำบลหรือใน บริเวณจุดเสี่ยงต่างๆ	๑.ตั้งจุดบริการ ประชาชน ใน พื้นที่ตำบลควน กรดเพื่อ ให้บริการแก่ ผู้เดินทางสัญจร ในช่วงเทศกาล ต่างๆ ๒.จัดซื้อวัสดุ อุปกรณ์ เพื่อใช้ ในการป้องกัน และลดอุบัติเหตุ เช่นกระจกโค้ง , กรวยจราจร, สัญญาณไฟ กระพริบ ฯลฯ	๑๐๐,๐๐๐	๑๐๐,๐๐๐	๑๐๐,๐๐๐	๑๐๐,๐๐๐	๑๐๐,๐๐๐	จำนวน อุบัติเหตุที่ เกิดขึ้นใน พื้นที่ลดลง	๑.สามารถลด อุบัติเหตุที่ เกิดขึ้นในช่วง เทศกาลต่างๆ ได้อย่างมี ประสิทธิภาพ ๒.สามารถ ป้องกันอุบัติเหตุ ที่อาจเกิดขึ้นได้	สำนักงานปลัด
๘	โครงการฝึกอบรม ความรู้เกี่ยวกับกฎ จราจร	เพื่อให้ความรู้ด้านกฎ จราจรแก่ประชาชนใน พื้นที่	ประชาชนใน พื้นที่ตำบล ควนกรด	๓๐,๐๐๐	๓๐,๐๐๐	-	-	-	จำนวน ผู้เข้าร่วม อบรม	ประชาชนในพื้นที่ ตำบลควนกรด มี ความรู้ด้านกฎ จราจรและเกิด ความปลอดภัยใน การใช้รถ ใช้ถนน	สำนักงานปลัด

ที่	โครงการ	วัตถุประสงค์	เป้าหมาย (ผลผลิตของ โครงการ)	งบประมาณ					ตัวชี้วัด (KPI)	ผลที่คาดว่าจะ ได้รับ	หน่วยงาน รับผิดชอบหลัก
				๒๕๖๑ (บาท)	๒๕๖๒ (บาท)	๒๕๖๓ (บาท)	๒๕๖๔ (บาท)	๒๕๖๕ (บาท)			
๙	โครงการอบรมเพื่อ เพิ่มประสิทธิภาพ แก่ผู้ปฏิบัติงานด้าน การป้องกันและ บรรเทา สาธารณภัย	เพื่อให้ผู้ปฏิบัติงาน ด้านการป้องกันและ บรรเทาสาธารณภัย ได้รับความรู้ต่างๆ เพิ่มเติม	เจ้าหน้าที่ อบต. และอาสาสมัคร ต่างๆ	๕๐,๐๐๐	๕๐,๐๐๐	๕๐,๐๐๐	๕๐,๐๐๐	๕๐,๐๐๐	จำนวน ผู้เข้าร่วม กิจกรรม	ผู้ปฏิบัติงาน ด้านการป้องกัน และบรรเทาสา ธารณมีความรู้ ความเข้าใจและ มีประสิทธิภาพ ในการ ปฏิบัติงานมาก ยิ่งขึ้น	สำนักงานปลัด
๑๐	โครงการติดตั้ง ระบบเตือนภัย	เพื่อแจ้งเตือนภัย พิบัติที่อาจเกิดขึ้น ล่วงหน้าแก่ ประชาชน	ติดตั้งระบบ เตือนภัยบริเวณ จุดเสี่ยงหรือจุด ล่อแหลมที่อาจ เกิดภัยพิบัติ	๓๐,๐๐๐	๓๐,๐๐๐	๓๐,๐๐๐	๓๐,๐๐๐	๓๐,๐๐๐	จำนวนจุด	สามารถเตือนภัย ให้ประชาชน ทราบล่วงหน้า และสามารถ รับมือต่อภัย พิบัติที่อาจ เกิดขึ้นได้อย่าง ทันท่วงที	สำนักงานปลัด
รวม	๑๐ โครงการ	-	-	๑,๓๐๐,๐๐๐	๑,๓๐๐,๐๐๐	๑,๑๒๐,๐๐๐	๑,๑๒๐,๐๐๐	๑,๑๒๐,๐๐๐	-	-	-

ก.ยุทธศาสตร์จังหวัดที่ ๔ การพัฒนาคน ชุมชน และสังคมให้น่าอยู่ เข้มแข็ง ตามปรัชญาเศรษฐกิจพอเพียง

ยุทธศาสตร์จังหวัดที่ ๕ การรักษาความมั่นคงและความสงบเรียบร้อย

ข.ยุทธศาสตร์การพัฒนาขององค์กรปกครองส่วนท้องถิ่นในเขตจังหวัดที่ ๓ การพัฒนาสังคมและคุณภาพชีวิต

๑.ยุทธศาสตร์ การพัฒนาเศรษฐกิจสังคมและคุณภาพชีวิต

๑.๒ แผนงานสร้างความเข้มแข็งชุมชน

ที่	โครงการ	วัตถุประสงค์	เป้าหมาย (ผลผลิตของ โครงการ)	งบประมาณ					ตัวชี้วัด (KPI)	ผลที่คาดว่าจะ ได้รับ	หน่วยงาน รับผิดชอบ
				๒๕๖๑ (บาท)	๒๕๖๒ (บาท)	๒๕๖๓ (บาท)	๒๕๖๔ (บาท)	๒๕๖๕ (บาท)			
๑	โครงการ สานสัมพันธ์ ครอบครัว อบอุ่น	เพื่อสร้างความสัมพันธ์ และความอบอุ่นใน ครอบครัว	เด็ก/เยาวชน และผู้ปกครอง ในพื้นที่ตำบล ควนกรด	๒๕๐,๐๐๐	๒๕๐,๐๐๐	๒๕๐,๐๐๐	๒๕๐,๐๐๐	๒๕๐,๐๐๐	จำนวน ครอบครัว ที่เข้าร่วม กิจกรรม เกิด ความรักความ สามัคคี	ครอบครัวมีความ อบอุ่นเกิดความรัก สามัคคีใน ครอบครัวมากขึ้น	สำนักงานปลัด
๒	โครงการ ส่งเสริมการ ดำเนินงานของ ศูนย์พัฒนา ครอบครัว	เพื่อสร้างความสัมพันธ์ และความอบอุ่นใน ครอบครัว	ครัวเรือน/ ประชาชนใน พื้นที่ตำบล ควน กรด	๑๐,๐๐๐	๑๐,๐๐๐	-	-	-	จำนวน ประชาชน/ ครัวเรือนที่เข้า ร่วมกิจกรรม	ครอบครัวมีความ อบอุ่นเกิดความรัก สามัคคีใน ครอบครัวมากขึ้น	สำนักงานปลัด
๓	โครงการ ป้องกันและ แก้ไขปัญหา ยาเสพติด	เพื่อป้องกันและแก้ไข ปัญหาเสพติดที่ เกิดขึ้นในพื้นที่	รณรงค์หรือจัด โครงการอบรม ให้กับกลุ่มเสี่ยง ในพื้นที่	๕๐,๐๐๐	๕๐,๐๐๐	๒๐๐,๐๐๐	๒๐๐,๐๐๐	๒๐๐,๐๐๐	- จำนวนครั้ง - จำนวน ผู้เข้าร่วม อบรม	ปัญหาเสพติด หรือจำนวนผู้ติด ยาเสพติด ในพื้นที่ลดลง	สำนักงานปลัด
๔	สนับสนุน กองทุน สวัสดิการ ชุมชน	เพื่อสนับสนุนให้ กองทุนสวัสดิการ ชุมชนเกิดความ เข้มแข็งและมีระบบ การบริหารจัดการที่ดี	สนับสนุน งบประมาณ ให้กับกองทุน สวัสดิการชุมชน	๒๐,๐๐๐	๒๐,๐๐๐	๒๐,๐๐๐	๒๐,๐๐๐	๒๐,๐๐๐	จำนวนสมาชิก กองทุน	กองทุนสวัสดิการ ชุมชนเกิดความ เข้มแข็งและเกิด ความคล่องตัวใน การบริหารงาน	สำนักงานปลัด

ที่	โครงการ	วัตถุประสงค์	เป้าหมาย (ผลผลิตของ โครงการ)	งบประมาณ					ตัวชี้วัด (KPI)	ผลที่คาดว่าจะ ได้รับ	หน่วยงาน รับผิดชอบหลัก
				๒๕๖๑ (บาท)	๒๕๖๒ (บาท)	๒๕๖๓ (บาท)	๒๕๖๔ (บาท)	๒๕๖๕ (บาท)			
๕	โครงการส่งเสริม และพัฒนา คุณภาพชีวิต ผู้สูงอายุ/ผู้พิการ/ ผู้ด้อยโอกาส	เพื่อส่งเสริมและพัฒนา คุณภาพชีวิตของ ผู้สูงอายุ /ผู้พิการ / ผู้ด้อยโอกาสให้มี คุณภาพชีวิตที่ดีขึ้น	ผู้สูงอายุ, ผู้พิการ ผู้ด้อยโอกาส ในตำบลควนกรด	๑๐๐,๐๐๐	๑๐๐,๐๐๐	๑๐๐,๐๐๐	๑๐๐,๐๐๐	๑๐๐,๐๐๐	- จำนวน ผู้เข้าร่วม กิจกรรม	ผู้สูงอายุ ผู้พิการ ผู้ด้อยโอกาส ในตำบล ควนกรด มีคุณภาพชีวิต ที่ดีขึ้น	สำนักงานปลัด
๖	โครงการสภา เด็กและเยาวชน ตำบลควนกรด	เพื่อส่งเสริมแกนนำใน การจัดทำกิจกรรมที่ เกี่ยวกับการพัฒนาเด็ก และเยาวชนในระดับ ตำบล	เด็กและเยาวชน ในตำบลควนกรด	๒๐,๐๐๐ (งบจังหวัดฯ)	๒๐,๐๐๐ (งบจังหวัดฯ)	๒๐,๐๐๐ (งบจังหวัดฯ)	๒๐,๐๐๐ (งบจังหวัดฯ)	๒๐,๐๐๐ (งบจังหวัดฯ)	-จำนวนครั้ง - จำนวน ผู้เข้าร่วม กิจกรรม	ตัวแทนครอบครัว มีความรู้ในการ ดูแลสุขภาพของ ตนเองและสมาชิก ภาพในครอบครัว	สำนักงานปลัด
๗	โครงการบำบัด ทุกข์บำรุงสุขเพื่อ แก้ไขปัญหาความ ยากจน	๑.เพื่อเสริมสร้าง กระบวนการเรียนรู้และ การมีส่วนร่วมของ ชุมชนในการพัฒนาและ แก้ไขปัญหาของท้องถิ่น ๒. เพื่อบูรณาการภารกิจ ของส่วนราชการและ เอกชนอันจะนำไปสู่การ บำบัดทุกข์ บำรุงสุข ของ ประชาชน	หมู่ที่๑-หมู่ที่ ๑๓	๒๐,๐๐๐	๒๐,๐๐๐	-	-	-	-จำนวน ผู้เข้าร่วม กิจกรรม	- ประชาชนเกิด กระบวนการเรียนรู้ และมีส่วนร่วมใน การแก้ไขปัญหา และพัฒนาท้องถิ่น - สามารถลดภาระ ค่าใช้จ่ายและ บรรเทาปัญหา ความยากจนให้ ประชาชน	สำนักงานปลัด

ที่	โครงการ	วัตถุประสงค์	เป้าหมาย (ผลผลิตของ โครงการ)	งบประมาณ					ตัวชี้วัด (KPI)	ผลที่คาดว่าจะ ได้รับ	หน่วยงาน รับผิดชอบหลัก
				๒๕๖๑ (บาท)	๒๕๖๒ (บาท)	๒๕๖๓ (บาท)	๒๕๖๔ (บาท)	๒๕๖๕ (บาท)			
๘	ส่งเสริมหรือพัฒนา ความรู้ด้านอาชีพ	เพื่อให้กลุ่มอาชีพ/กลุ่ม วิสาหกิจชุมชนหรือ ประชาชนผู้สนใจมี ความรู้ความเข้าใจและ สามารถนำไปพัฒนา อาชีพหรือประกอบ อาชีพได้	ฝึกอบรมอาชีพ ให้กับ กลุ่มอาชีพ /กลุ่ม วิสาหกิจชุมชน/ ประชาชนผู้ สนใจ ในตำบลควนกรด	๕๐,๐๐๐	๕๐,๐๐๐	๕๐,๐๐๐	๕๐,๐๐๐	๕๐,๐๐๐	-จำนวน ผู้เข้าร่วม กิจกรรม	กลุ่มเป้าหมาย สามารถ พึ่งตนเองได้ และมีรายได้ เพิ่มขึ้น	สำนักงานปลัด
๙	ส่งเสริมการเรียนรู้ ตามแนวทาง เศรษฐกิจพอเพียง	เพื่อให้ประชาชนได้ ดำเนินชีวิตตามแนวทาง เศรษฐกิจพอเพียง	ส่งเสริมการ เรียนรู้ตาม แนวทาง เศรษฐกิจ พอเพียงให้แก่ ประชาชน/ ชุมชน ในท้องถิ่น	๔๐,๐๐๐	๔๐,๐๐๐	๔๐,๐๐๐	๔๐,๐๐๐	๔๐,๐๐๐	จำนวนกลุ่ม/ ชุมชนที่เกิด การเรียนรู้	ประชาชนนำ หลักปรัชญา เศรษฐกิจ พอเพียงมาใช้ใน การดำเนินชีวิต	สำนักงานปลัด
๑๐	โครงการสัมมนา การมีส่วนร่วมใน การพัฒนาท้องถิ่น	เพื่อให้ส่งเสริมให้เกิด การแลกเปลี่ยนเรียนรู้ ด้านความคิดและ ประสบการณ์ เพื่อสร้าง ความเข้มแข็งให้กับ ชุมชนและท้องถิ่น	จัดอบรม สัมมนา และทัศนศึกษาดู งานให้กับ ประชาชน/ผู้นำ ท้องถิ่น /ผู้นำ ท้องที่/อสม. และผู้ที่เกี่ยวข้อง	๓๐๐,๐๐๐	๓๐๐,๐๐๐	๓๐๐,๐๐๐	๓๐๐,๐๐๐	๓๐๐,๐๐๐	จำนวน ผู้เข้าร่วม อบรม สัมมนา	กลุ่มเป้าหมาย เกิดการเรียนรู้ ร่วมกันและ ได้นำ ประสบการณ์ จากการ ทัศนศึกษาดูงาน ไปใช้ในการ พัฒนาท้องถิ่น	สำนักงานปลัด

ที่	โครงการ	วัตถุประสงค์	เป้าหมาย (ผลผลิตของโครงการ)	งบประมาณ					ตัวชี้วัด (KPI)	ผลที่คาดว่าจะ ได้รับ	หน่วยงาน รับผิดชอบหลัก
				๒๕๖๑ (บาท)	๒๕๖๒ (บาท)	๒๕๖๓ (บาท)	๒๕๖๔ (บาท)	๒๕๖๕ (บาท)			
๑๑	สนับสนุนการดำเนินงานวิสาหกิจชุมชน/กลุ่มอาชีพ/กลุ่มสหกรณ์	เพื่อให้การดำเนินงานของวิสาหกิจชุมชน/กลุ่มอาชีพ/กลุ่มสหกรณ์ในพื้นที่ตำบลเกิดความคล่องตัวขึ้น	วิสาหกิจชุมชน/กลุ่มอาชีพ/กลุ่มสหกรณ์ในตำบลควมกรดที่ได้รับการจดทะเบียนจัดตั้งถูกต้องตามระเบียบฯ	๘๐,๐๐๐	๘๐,๐๐๐	๘๐,๐๐๐	๘๐,๐๐๐	๘๐,๐๐๐	จำนวนกลุ่มที่ได้รับการสนับสนุน	วิสาหกิจชุมชน/กลุ่มสหกรณ์/กลุ่มอาชีพ ในพื้นที่ตำบล มีความเข้มแข็ง	สำนักงานปลัด
๑๒	โครงการศูนย์ส่งเสริมสุขภาพผู้สูงอายุ (โรงเรียนผู้สูงอายุ)	เพื่อให้ผู้สูงอายุมีพื้นที่สำหรับการเรียนรู้และพัฒนาตนเอง มีกิจกรรมที่เหมาะสมกับผู้สูงอายุ เพื่อเสริมสร้างสุขภาพกายและจิตที่ดี	-ผู้สูงอายุในพื้นที่ตำบลควมกรด -จัดกิจกรรมเพื่อส่งเสริมสุขภาพหรือพัฒนาคุณภาพชีวิตผู้สูงอายุ -จัดหาสถานที่ปรับปรุงสถานที่หรือก่อสร้างสำหรับจัดกิจกรรม	๑๕๐,๐๐๐	๑๕๐,๐๐๐	๑๕๐,๐๐๐	๑๕๐,๐๐๐	๑๕๐,๐๐๐	จำนวนผู้สูงอายุที่เข้าร่วมโครงการฯ	ผู้สูงอายุมีพื้นที่สำหรับการเรียนรู้และพัฒนาตนเอง มีกิจกรรมที่เหมาะสมกับผู้สูงอายุ มีสุขภาพกายและจิตที่ดี	-สำนักงานปลัด -กองช่าง -กองการศึกษาฯ
๑๓	โครงการช่วยเหลือประชาชนตามอำนาจหน้าที่	เพื่อช่วยเหลือประชาชนตามอำนาจหน้าที่ในด้านคุณภาพชีวิต ในด้านการควบคุมโรค	ประชาชนในพื้นที่ตำบลควมกรด	-	-	๑๐๐,๐๐๐	๑๐๐,๐๐๐	๑๐๐,๐๐๐	จำนวนประชาชนที่ได้รับการช่วยเหลือ	ประชาชนในพื้นที่ได้รับการช่วยเหลืออย่างทันท่วงที	-สำนักงานปลัด -กองช่าง
รวม	๑๓ โครงการ	-	-	๑,๐๙๐,๐๐๐	๑,๐๙๐,๐๐๐	๑,๓๑๐,๐๐๐	๑,๓๑๐,๐๐๐	๑,๓๑๐,๐๐๐	-	-	-

ก.ยุทธศาสตร์จังหวัดที่ ๔ การพัฒนาคน ชุมชน และสังคมให้น่าอยู่ เข้มแข็ง ตามปรัชญาเศรษฐกิจพอเพียง
 ข.ยุทธศาสตร์การพัฒนาขององค์กรปกครองส่วนท้องถิ่นในเขตจังหวัดที่๓ การพัฒนาสังคมและคุณภาพชีวิต

๑.ยุทธศาสตร์ การพัฒนาเศรษฐกิจสังคมและคุณภาพชีวิต

๑.๓ แผนงานสาธารณสุข

ที่	โครงการ	วัตถุประสงค์	เป้าหมาย (ผลผลิตของ โครงการ)	งบประมาณ					ตัวชี้วัด (KPI)	ผลที่คาดว่าจะ ได้รับ	หน่วยงาน รับผิดชอบหลัก
				๒๕๖๑ (บาท)	๒๕๖๒ (บาท)	๒๕๖๓ (บาท)	๒๕๖๔ (บาท)	๒๕๖๕ (บาท)			
๑	โครงการป้องกันและควบคุมโรค	เพื่อควบคุมและป้องกันโรคติดต่อที่อาจเกิดขึ้นในชุมชน หรือโรคติดต่ออุบัติใหม่ที่มาพร้อมกับการเปิดประชาคมอาเซียน หรือ รณรงค์ / ประชาสัมพันธ์เพื่อป้องกันโรคติดต่อและโรคไม่ติดต่อ	รณรงค์ / ประชาสัมพันธ์หรือจัดซื้อวัคซีนฯ เพื่อใช้ในการป้องกันและควบคุมโรคในพื้นที่	๓๐,๐๐๐	๓๐,๐๐๐	๓๐,๐๐๐	๓๐,๐๐๐	๓๐,๐๐๐	จำนวนผู้ป่วยลดลง	สามารถป้องกันและควบคุมหรือลดการแพร่ระบาดของโรคติดต่อหรือลดความเสี่ยงในการเกิดโรคไม่ติดต่อ เช่น เบาหวาน ความดันที่อาจเกิดขึ้นกับประชาชนในพื้นที่ได้	สำนักงานปลัด
๒	โครงการสัตว์ปลอดโรค คนปลอดภัย จากโรคพิษสุนัขบ้า ตามพระปณิธาน ศาสตราจารย์ ดร.สมเด็จฯ พระเจ้าน้องนางเธอ เจ้าฟ้าจุฬาภรณวลัยลักษณ์ อัครราชกุมารี กรมพระศรีสวางควัฒน วรขัตติยราชนารี	เพื่อป้องกันหรือควบคุมโรคพิษสุนัขบ้าในพื้นที่	สุนัขและแมวอายุตั้งแต่ ๓ เดือนขึ้นไป ที่มีเจ้าของและไม่มีเจ้าของภายในเขตตำบลควนกรด	๑๗๐,๐๐๐	๑๗๐,๐๐๐	๑๗๐,๐๐๐	๑๗๐,๐๐๐	๑๗๐,๐๐๐	จำนวนสัตว์ที่ได้รับการควบคุมโรค	สามารถลดหรือป้องกันการเกิดโรคที่อาจเกิดขึ้นได้	สำนักงานปลัด

ที่	โครงการ	วัตถุประสงค์	เป้าหมาย (ผลผลิตของ โครงการ)	งบประมาณ					ตัวชี้วัด (KPI)	ผลที่คาดว่าจะ ได้รับ	หน่วยงาน รับผิดชอบหลัก
				๒๕๖๑ (บาท)	๒๕๖๒ (บาท)	๒๕๖๓ (บาท)	๒๕๖๔ (บาท)	๒๕๖๕ (บาท)			
๓	สนับสนุนงาน สาธารณสุขมูล ฐาน	เพื่อให้งานสาธารณสุข มูลฐานเป็นศูนย์กลาง ในการประสานงานด้าน สาธารณสุข	สนับสนุน งบประมาณ ให้กับงาน สาธารณสุขมูล ฐานหมู่บ้าน ทุกหมู่บ้าน	๑๓๐,๐๐๐	๑๓๐,๐๐๐	-	-	-	จำนวน หมู่บ้าน	มีศูนย์กลางใน การประสานงาน ด้านสาธารณสุข	สำนักงานปลัด
๔	โครงการเงิน อุดหนุนสำหรับ การดำเนินงาน ตามแนวทาง โครงการ พระราชดำริ ด้านสาธารณสุข	เพื่อสนับสนุนเงินอุดหนุน ให้แก่ชุมชน/หมู่บ้านเพื่อ ดำเนินงานตามแนวทาง โครงการพระราชดำริด้าน สาธารณสุข อย่างน้อย ชุมชน/หมู่บ้าน ละ ๓ โครงการ	สนับสนุน งบประมาณให้กับ คณะกรรมการ ชุมชน/หมู่บ้าน ทุกหมู่บ้าน โดยดำเนินโครงการ พระราชดำริด้าน สาธารณสุข อย่างน้อยชุมชน/ หมู่บ้าน ละ ๓ โครงการ	๒๖๐,๐๐๐	๒๖๐,๐๐๐	๒๖๐,๐๐๐	๒๖๐,๐๐๐	๒๖๐,๐๐๐	จำนวน ชุมชน/ หมู่บ้านที่ ได้รับการ สนับสนุน งบประมาณ	หมู่บ้าน/ชุมชน ได้รับเงิน อุดหนุนเพื่อ ดำเนินงานตาม แนวทาง โครงการ พระราชดำริด้าน สาธารณสุข อย่างน้อย ชุมชน/หมู่บ้าน ละ ๓ โครงการ	สำนักงานปลัด
รวม	๔ โครงการ	-	-	๕๙๐,๐๐๐	๕๙๐,๐๐๐	๕๖๐,๐๐๐	๕๖๐,๐๐๐	๕๖๐,๐๐๐	-	-	-

ก.ยุทธศาสตร์จังหวัดที่ ๑ การบริหารจัดการเกษตรและอุตสาหกรรมสู่มาตรฐานครบวงจร และเป็นมิตรกับสิ่งแวดล้อม

ข.ยุทธศาสตร์การพัฒนาขององค์กรปกครองส่วนท้องถิ่นในเขตจังหวัดที่ ๑ การพัฒนาเศรษฐกิจ

๑.ยุทธศาสตร์ การพัฒนาเศรษฐกิจสังคมและคุณภาพชีวิต

๑.๔ แผนงาน การเกษตร

ที่	โครงการ	วัตถุประสงค์	เป้าหมาย (ผลผลิตของ โครงการ)	งบประมาณ					ตัวชี้วัด (KPI)	ผลที่คาดว่าจะ ได้รับ	หน่วยงาน รับผิดชอบหลัก
				๒๕๖๑ (บาท)	๒๕๖๒ (บาท)	๒๕๖๓ (บาท)	๒๕๖๔ (บาท)	๒๕๖๕ (บาท)			
๑	โครงการพัฒนา คุณภาพผลผลิต ทางการเกษตร/ แปรรูปผลผลิต ทางการเกษตร	-เพื่อพัฒนาคุณภาพ ผลผลิตทางการเกษตร -เพื่อเพิ่มมูลค่าของ ผลผลิตทางการเกษตร	ม.๑-ม.๑๓ ตำบลควนกรด	๓๐,๐๐๐	๓๐,๐๐๐	๓๐,๐๐๐	๓๐,๐๐๐	๓๐,๐๐๐	จำนวน ผลผลิต เพิ่มขึ้น	-คุณภาพของ ผลผลิตทาง การเกษตร มี คุณภาพดีขึ้น	สำนักงานปลัด
๒	โครงการจัดตั้ง ศูนย์รวบรวม ผลผลิตทางการ เกษตรประจำ ตำบล	เพื่อเป็นศูนย์รวบรวม ผลผลิตทางการเกษตร ประจำตำบล	ตำบลควนกรด	-	-	-	๕๐๐,๐๐๐	๕๐๐,๐๐๐	จำนวน เกษตรกร	มีศูนย์รวบรวม ผลผลิตทางการ เกษตรประจำ ตำบล	เกษตรจังหวัด ประมงจังหวัด ปศุสัตว์จังหวัด อบต.ควนกรด
๓	โครงการถนน พอเพียง (ฝักรั้วครัวเรือนได้)	-เพื่อลดภาระค่าใช้จ่าย ในครัวเรือน	ส่งเสริมให้ ประชาชน ม.๑-ม.๑๓ ปลูกฝักรั้วครัว เรือนที่บ้าน	-	-	-	-	-	-จำนวน ครัวเรือน	ลดภาระ ค่าใช้จ่ายใน ครัวเรือน	สำนักงานปลัด
รวม	๓ โครงการ	-	-	๓๐,๐๐๐	๓๐,๐๐๐	๓๐,๐๐๐	๕๓๐,๐๐๐	๕๓๐,๐๐๐	-	-	-

ก.ยุทธศาสตร์จังหวัดที่๔ การพัฒนาคน ชุมชนและสังคมให้น่าอยู่ เข้มแข็งมั่นคงตามปรัชญาเศรษฐกิจพอเพียง
 ข.ยุทธศาสตร์การพัฒนาขององค์กรปกครองส่วนท้องถิ่นในเขตจังหวัดที่๓ การพัฒนาสังคมและคุณภาพชีวิต

๑.ยุทธศาสตร์ การพัฒนาเศรษฐกิจสังคมและคุณภาพชีวิต

๑.๕ แผนงาน งบกลาง

ที่	โครงการ	วัตถุประสงค์	เป้าหมาย (ผลผลิตของ โครงการ)	งบประมาณ					ตัวชี้วัด (KPI)	ผลที่คาดว่าจะได้รับ	หน่วยงาน รับผิดชอบ หลัก
				๒๕๖๑ (บาท)	๒๕๖๒ (บาท)	๒๕๖๓ (บาท)	๒๕๖๔ (บาท)	๒๕๖๕ (บาท)			
๑	สงเคราะห์เบี้ย ยังชีพผู้สูงอายุ	เพื่อให้ผู้สูงอายุมี รายได้เพียงพอแก่ การดำรงชีพให้ สามารถมีคุณภาพ ชีวิตที่ดีขึ้น และใช้ ชีวิตอยู่ได้อย่างมี คุณค่าภายในชุมชน	สงเคราะห์เบี้ย ยังชีพให้แก่ ผู้สูงอายุ	๑๓,๑๐๐,๐๐๐	๑๔,๐๐๐,๐๐๐	๑๕,๐๐๐,๐๐๐	๑๖,๐๐๐,๐๐๐	๑๖,๕๐๐,๐๐๐	จำนวน ผู้สูงอายุที่ ได้รับการ ดูแล	ผู้สูงอายุมี รายได้ในการ ดำรงชีพ มีคุณภาพชีวิต ที่ดีขึ้น	สำนักงานปลัด
๒	สงเคราะห์เบี้ย ยังชีพคนพิการ	เพื่อให้ผู้พิการมี รายได้เพียงพอแก่ การดำรงชีพให้ สามารถมีคุณภาพ ชีวิตที่ดีขึ้น และใช้ ชีวิตอยู่ได้อย่างมี คุณค่าภายในชุมชน	สงเคราะห์เบี้ย ยังชีพให้แก่ผู้ พิการ	๓,๑๒๐,๐๐๐	๓,๕๐๐,๐๐๐	๓,๕๐๐,๐๐๐	๓,๕๐๐,๐๐๐	๓,๕๐๐,๐๐๐	จำนวนผู้ พิการ ที่ได้รับ การดูแล	คนพิการ รายได้ในการ ดำรงชีพ มีคุณภาพชีวิต ที่ดีขึ้น	สำนักงานปลัด

ที่	โครงการ	วัตถุประสงค์	เป้าหมาย (ผลผลิตของ โครงการ)	งบประมาณ					ตัวชี้วัด (KPI)	ผลที่คาดว่าจะได้รับ	หน่วยงาน รับผิดชอบ หลัก
				๒๕๖๑ (บาท)	๒๕๖๒ (บาท)	๒๕๖๓ (บาท)	๒๕๖๔ (บาท)	๒๕๖๕ (บาท)			
๓	สงเคราะห์เบี้ย ยังชีพผู้ป่วย เอดส์	เพื่อให้ผู้ป่วยเอดส์ มีรายได้เพียงพอ แก่การดำรงชีพให้ สามารถมีคุณภาพ ชีวิตที่ดีขึ้น และใช้ ชีวิตอยู่ได้อย่างมี คุณค่าภายใน ชุมชน	สงเคราะห์เบี้ย ยังชีพให้แก่ ผู้ป่วยเอดส์	๗๒,๐๐๐	๙๐,๐๐๐	๑๒๐,๐๐๐	๑๓๐,๐๐๐	๑๕๐,๐๐๐	จำนวน ผู้ป่วยเอดส์ ที่ได้รับการ ดูแล	ผู้ป่วยเอดส์มี รายได้ในการ ดำรงชีพ มีคุณภาพ ชีวิต ที่ดีขึ้น	สำนักงาน ปลัด
๔	โครงการ กองทุน หลักประกัน สุขภาพตำบล ควนกรด (สปสช.)	เพื่อส่งเสริมให้ ประชาชนใน ตำบล ควนกรดมี สุขภาพอนามัยที่ดี ขึ้น	จัด งบประมาณ สมทบเข้า กองทุน หลักประกัน สุขภาพตำบล ควนกรด	๒๐๐,๐๐๐	๒๐๐,๐๐๐	๒๐๐,๐๐๐	๒๐๐,๐๐๐	๒๐๐,๐๐๐	จำนวน งบประมาณ	ประชาชนใน ตำบล ควนกรด มีสุขภาพ อนามัยที่ดี ขึ้น	สำนักงาน ปลัด
รวม	๔ โครงการ	-	-	๑๖,๔๙๒,๐๐๐	๑๗,๗๙๐,๐๐๐	๑๘,๘๒๐,๐๐๐	๑๙,๘๓๐,๐๐๐	๒๐,๓๕๐,๐๐๐	-	-	-

ก.ยุทธศาสตร์จังหวัดที่ ๔ การพัฒนาคน ชุมชนและสังคมให้น่าอยู่ เข้มแข็งมั่นคงตามปรัชญาเศรษฐกิจพอเพียง

ยุทธศาสตร์จังหวัดที่ ๕ การรักษาความมั่นคงและความสงบเรียบร้อย

ข.ยุทธศาสตร์การพัฒนาขององค์กรปกครองส่วนท้องถิ่นในเขตจังหวัดที่๓ การพัฒนาสังคมและคุณภาพชีวิต

๑.ยุทธศาสตร์ การพัฒนาเศรษฐกิจสังคมและคุณภาพชีวิต

๑.๒ แผนงานสร้างความเข้มแข็งชุมชน

ที่	โครงการ	วัตถุประสงค์	เป้าหมาย (ผลผลิตของ โครงการ)	งบประมาณ					ตัวชี้วัด (KPI)	ผลที่คาดว่าจะ ได้รับ	หน่วยงาน รับผิดชอบหลัก
				๒๕๖๑ (บาท)	๒๕๖๒ (บาท)	๒๕๖๓ (บาท)	๒๕๖๔ (บาท)	๒๕๖๕ (บาท)			

ก.ยุทธศาสตร์จังหวัดที่ ๔ การพัฒนาคน ชุมชนและสังคมให้น่าอยู่ เข้มแข็งมั่นคงตามปรัชญาเศรษฐกิจพอเพียง

ยุทธศาสตร์จังหวัดที่ ๕ การรักษาความมั่นคงและความสงบเรียบร้อย

ข.ยุทธศาสตร์การพัฒนาขององค์กรปกครองส่วนท้องถิ่นในเขตจังหวัดที่๓ การพัฒนาสังคมและคุณภาพชีวิต

๑.ยุทธศาสตร์ การพัฒนาเศรษฐกิจสังคมและคุณภาพชีวิต

๑.๒ แผนงานสร้างความเข้มแข็งชุมชน

รายละเอียดโครงการพัฒนา
แผนพัฒนาท้องถิ่น (พ.ศ.๒๕๖๑-๒๕๖๕)
สำหรับองค์กรปกครองส่วนท้องถิ่นดำเนินการ
องค์การบริหารส่วนตำบลควนกรด

ก.ยุทธศาสตร์จังหวัดที่ ๓ บริหารจัดการทรัพยากรธรรมชาติและสิ่งแวดล้อมอย่างยั่งยืน

ข.ยุทธศาสตร์การพัฒนาขององค์กรปกครองส่วนท้องถิ่นในเขตจังหวัดที่ ๒ การบริหารจัดการทรัพยากรธรรมชาติ สิ่งแวดล้อมและพลังงาน

๒.ยุทธศาสตร์ การจัดการด้านทรัพยากรธรรมชาติและสิ่งแวดล้อม

๑.๑ แผนงาน การเกษตร

ที่	โครงการ	วัตถุประสงค์	เป้าหมาย (ผลผลิตของโครงการ)	งบประมาณ					ตัวชี้วัด (KPI)	ผลที่คาดว่าจะ ได้รับ	หน่วยงาน รับผิดชอบหลัก
				๒๕๖๑ (บาท)	๒๕๖๒ (บาท)	๒๕๖๓ (บาท)	๒๕๖๔ (บาท)	๒๕๖๕ (บาท)			
๑	โครงการอบรมเพื่อสร้างจิตสำนึกและความตระหนักในการอนุรักษ์ทรัพยากรธรรมชาติ	เพื่อสร้างจิตสำนึกในการอนุรักษ์ทรัพยากรธรรมชาติและสิ่งแวดล้อม	จัดอบรมให้กับนักเรียน/เยาวชน/ประชาชนทั่วไปในพื้นที่	๕๐,๐๐๐	๕๐,๐๐๐	๕๐,๐๐๐	๕๐,๐๐๐	๕๐,๐๐๐	- จำนวนครั้ง - จำนวนผู้เข้าร่วมอบรม	ประชาชนและเยาวชนมีจิตสำนึกและตระหนักในการอนุรักษ์ทรัพยากรธรรมชาติ	สำนักงานปลัด
๒	โครงการรณรงค์และประชาสัมพันธ์เพื่อสร้างจิตสำนึกในการอนุรักษ์ทรัพยากรธรรมชาติและสิ่งแวดล้อม	เพื่อเป็นสื่อสร้างความเข้าใจและสร้างจิตสำนึกในการอนุรักษ์ทรัพยากรธรรมชาติและสิ่งแวดล้อม	จัดทำวารสาร/ป้ายประชาสัมพันธ์หรือประชาสัมพันธ์ทางหอกระจายข่าวหรือประชาสัมพันธ์ในหมู่บ้าน	๑๕,๐๐๐	๑๕,๐๐๐	๑๕,๐๐๐	๑๕,๐๐๐	๑๕,๐๐๐	จำนวนครั้ง	ประชาชนในพื้นที่ร่วมรักษาทรัพยากรธรรมชาติและการทำลายทรัพยากรธรรมชาติและสิ่งแวดล้อมลดลง	สำนักงานปลัด

ที่	โครงการ	วัตถุประสงค์	เป้าหมาย (ผลผลิตของโครงการ)	งบประมาณ					ตัวชี้วัด (KPI)	ผลที่คาดว่าจะ ได้รับ	หน่วยงาน รับผิดชอบหลัก
				๒๕๖๑ (บาท)	๒๕๖๒ (บาท)	๒๕๖๓ (บาท)	๒๕๖๔ (บาท)	๒๕๖๕ (บาท)			
๓	ศูนย์บริการและ ถ่ายทอด เทคโนโลยีการเกษตร ประจำตำบล ควนกรด	เพื่อให้การดำเนินงาน ของศูนย์ถ่ายทอด เทคโนโลยีการเกษตร ประจำตำบลควนกรด เป็นไปตามวัตถุประสงค์ ที่วางไว้	ส่งเสริมการ ดำเนินงานของศูนย์ ถ่ายทอด เทคโนโลยีการเกษตร ประจำตำบล ควนกรด	๕๐,๐๐๐	๕๐,๐๐๐	-	-	-	จำนวน งบประมาณ	การดำเนินงาน ของศูนย์ ถ่ายทอด เทคโนโลยี ทางการเกษตร สามารถ ช่วยเหลือและ แก้ไขปัญหา ให้กับเกษตรกร ในท้องถิ่นได้	สำนักงานปลัด
๔	โครงการผลิตถ่าน อัดแท่ง	เพื่อนำวัสดุเหลือใช้ใน พื้นที่ เช่น ชีลี้อย กะลามะพร้าว มาใช้ให้ เกิดประโยชน์ และเพื่อ ลดปัญหาขยะ ในชุมชน	ผลิตถ่านอัดแท่งจาก วัสดุเหลือใช้ในชุมชน	๑๐,๐๐๐	๑๐,๐๐๐	๑๐,๐๐๐	๑๐,๐๐๐	๑๐,๐๐๐	-จำนวน ถ่านอัดแท่ง ที่สามารถ ผลิตได้	- สามารถลด เศษวัสดุเหลือ ใช้/ขยะใน ชุมชน และลด ปัญหา สิ่งแวดล้อมใน ชุมชน - สร้างพลังงาน ทางเลือก	สำนักงานปลัด

ที่	โครงการ	วัตถุประสงค์	เป้าหมาย (ผลผลิตของโครงการ)	งบประมาณ					ตัวชี้วัด (KPI)	ผลที่คาดว่าจะ ได้รับ	หน่วยงาน รับผิดชอบหลัก
				๒๕๖๑ (บาท)	๒๕๖๒ (บาท)	๒๕๖๓ (บาท)	๒๕๖๔ (บาท)	๒๕๖๕ (บาท)			
๕	โครงการพัฒนา สวนป่าร่วมกับ ชุมชน	เพื่อช่วยเพิ่มพื้นที่ป่า ไม้ในชุมชน ลดปัญหาภาวะโลกร ร้อน	ร่วมกันพัฒนา พื้นที่สวนป่าทุก แห่งในชุมชน เช่น สวนป่าโรงเรียน ชุมชนบ้านไทร ห้อง ฯลฯ	๑๐,๐๐๐	๑๐,๐๐๐	๑๐,๐๐๐	๑๐,๐๐๐	๑๐,๐๐๐	-จำนวน พื้นที่ป่าที่ ได้รับการ พัฒนา - จำนวน ผู้เข้าร่วม กิจกรรม	ชุมชนมีพื้นที่ป่า เพิ่มขึ้น มีสภาพแวดล้อม ที่ดีขึ้น	สำนักงานปลัด
๖	โครงการ ปลูกต้นไม้	เพื่อช่วยเพิ่มพื้นที่ป่า ไม้และลดปัญหา ภาวะโลกร้อน และ สร้างสภาพแวดล้อม ที่ดีให้เกิดขึ้นใน ท้องถิ่น	- สนับสนุนพันธุ์ไม้ เพื่อแจกจ่ายให้แก่ ประชาชน - รมรงค์หรือจัด กิจกรรมปลูกต้นไม้ เนื่องในโอกาส ต่าง ๆ เช่น วันแม่ แห่งชาติ ฯลฯ	๒๐,๐๐๐	๒๐,๐๐๐	๒๐,๐๐๐	๒๐,๐๐๐	๒๐,๐๐๐	- จำนวน ครั้ง - จำนวน ผู้เข้าร่วม กิจกรรม	ชุมชนมีพื้นที่ป่า เพิ่มขึ้น มีสภาพแวดล้อม ที่ดีขึ้น	สำนักงานปลัด
๗	โครงการรักน้ำ รักป่า รักแผ่นดิน	เพื่อช่วยกันดูแลรักษา ทรัพยากรธรรมชาติ แหล่งน้ำ ในพื้นที่ ให้ มีความอุดมสมบูรณ์	-จัดกิจกรรมด้าน การดูแลแหล่งน้ำ หรือป่าไม้ ในพื้นที่ เช่น ปล่อยพันธุ์ ปลา ปลูกต้นไม้ เก็บขยะมูลฝอย ฯลฯ	๒๐,๐๐๐	๒๐,๐๐๐	๒๐,๐๐๐	๒๐,๐๐๐	๒๐,๐๐๐	- จำนวน ผู้เข้าร่วม กิจกรรม	ทรัพยากรธรรมชาติ แหล่งน้ำ ป่าไม้และ สิ่งแวดล้อม ในพื้นที่ได้รับการ ดูแลรักษา	สำนักงานปลัด

ที่	โครงการ	วัตถุประสงค์	เป้าหมาย (ผลผลิตของ โครงการ)	งบประมาณ					ตัวชี้วัด (KPI)	ผลที่คาดว่าจะ ได้รับ	หน่วยงาน รับผิดชอบหลัก
				๒๕๖๑ (บาท)	๒๕๖๒ (บาท)	๒๕๖๓ (บาท)	๒๕๖๔ (บาท)	๒๕๖๕ (บาท)			
๘	โครงการส่งเสริม การใช้เตาหุงต้ม ประสิทธิภาพสูง	เพื่อประหยัดพลังงาน ด้านไฟฟ้าและก๊าซที่ใช้ ในการหุงต้ม	กลุ่มอาชีพ ศูนย์ การเรียนรู้ ครัวเรือนใน ตำบล	-	๕๐,๐๐๐	๕๐,๐๐๐	๕๐,๐๐๐	๕๐,๐๐๐	- จำนวนกลุ่ม อาชีพหรือ ศูนย์การ เรียนรู้ที่ได้รับ การส่งเสริม	๑ กลุ่มอาชีพและ ครัวเรือนสามารถ ประหยัดค่าใช้จ่าย ด้านพลังงาน ๒ เป็นการส่งเสริม การใช้พลังงาน ทดแทนที่มีอยู่ใน ชุมชน	-อบต.ควนกรด -สำนักงาน พลังงานจังหวัด นครศรีฯ
๙	โครงการส่งเสริม การใช้เตาเผาถ่าน ขนาด ๒๐๐ ลิตร	เพื่อประหยัดพลังงาน ด้านไฟฟ้าและก๊าซที่ใช้ ในการหุงต้ม	กลุ่มอาชีพ และครัวเรือนใน ตำบล	-	๓๐,๐๐๐	๓๐,๐๐๐	๓๐,๐๐๐	๓๐,๐๐๐	-จำนวนกลุ่ม อาชีพหรือ จำนวน ครัวเรือนที่ ได้รับการ ส่งเสริม	๑ กลุ่มอาชีพและ ครัวเรือนสามารถ ผลิตถ่านเพื่อใช้ได้ ๒ สามารถ ประหยัดพลังงาน ก๊าซหุงต้มและ พลังงานไฟฟ้า ๓ สามารถสร้าง อาชีพเสริมให้กับ ครัวเรือน	-อบต.ควนกรด -สำนักงาน พลังงานจังหวัด นครศรีฯ

ที่	โครงการ	วัตถุประสงค์	เป้าหมาย (ผลผลิตของ โครงการ)	งบประมาณ					ตัวชี้วัด (KPI)	ผลที่คาดว่าจะ ได้รับ	หน่วยงาน รับผิดชอบหลัก
				๒๕๖๑ (บาท)	๒๕๖๒ (บาท)	๒๕๖๓ (บาท)	๒๕๖๔ (บาท)	๒๕๖๕ (บาท)			
๑๐	โครงการส่งเสริม การใช้พลังงานน้ำ	เพื่อส่งเสริมการใช้ พลังงานทดแทน	พื้นที่ตำบลควน กรด	-	๑๐๐,๐๐๐	๑๐๐,๐๐๐	๑๐๐,๐๐๐	๑๐๐,๐๐๐	-จำนวน ครัวเรือนที่ สามารถผลิต พลังงาน ไฟฟ้าใช้เอง	๑ สามารถผลิต พลังงานไฟฟ้าใช้ เองได้ ๒ ลดค่าใช้จ่าย ด้านพลังงาน	-อบต.ควนกรด -สำนักงาน พลังงานจังหวัด นครศรีฯ
๑๑	โครงการส่งเสริม การใช้ระบบหมัก ก๊าซชีวภาพ ขนาด ๒๐๐ ลิตร ๑,๐๐๐ ลิตร , และ ๑ ลบ.ม.	เพื่อประหยัดพลังงาน ด้านไฟฟ้าและก๊าซที่ใช้ ในการหุงต้ม	กลุ่มอาชีพ ครัวเรือนใน ตำบล ที่ประกอบอาชีพ ทำฟาร์มปศุสัตว์	-	๑๐๐,๐๐๐	๑๐๐,๐๐๐	๑๐๐,๐๐๐	๑๐๐,๐๐๐	-จำนวนกลุ่ม อาชีพหรือ จำนวน ครัวเรือนที่ ได้รับการ ส่งเสริม	๑.ครัวเรือนได้ ประหยัดพลังงาน จากการไฟฟ้าที่ใช้ ในการหุงต้ม ๒ ครัวเรือน สามารถประหยัด ค่าใช้จ่ายด้านก๊าซ ที่ใช้ในการหุงต้ม ๓.เป็นการส่งเสริม การใช้พลังงาน ทดแทนที่มีอยู่ใน ชุมชน ๔.ครัวเรือน สามารถประหยัด พลังงานจากฟ้าที่ ใช้ในการหุงต้ม	-อบต.ควนกรด -สำนักงาน พลังงานจังหวัด นครศรีฯ

ที่	โครงการ	วัตถุประสงค์	เป้าหมาย (ผลผลิตของ โครงการ)	งบประมาณ					ตัวชี้วัด (KPI)	ผลที่คาดว่าจะ ได้รับ	หน่วยงาน รับผิดชอบหลัก
				๒๕๖๑ (บาท)	๒๕๖๒ (บาท)	๒๕๖๓ (บาท)	๒๕๖๔ (บาท)	๒๕๖๕ (บาท)			
๑๒	โครงการส่งเสริมระบบสูบน้ำโซลาร์เซลล์แบบเคลื่อนที่	เพื่อประหยัดพลังงานด้านไฟฟ้า	กลุ่มอาชีพศูนย์การเรียนรู้ครัวเรือนในตำบล	-	๒๐๐,๐๐๐	๒๐๐,๐๐๐	๒๐๐,๐๐๐	๒๐๐,๐๐๐	-จำนวนครัวเรือนที่สามารถผลิตพลังงานไฟฟ้าใช้เอง	๑.กลุ่มอาชีพและครัวเรือนสามารถประหยัดค่าใช้จ่ายด้านพลังงาน ๒.เป็นการส่งเสริมการใช้พลังงานทดแทนที่มีอยู่ในชุมชน	-อบต.ควนกรด -สำนักงานพลังงานจังหวัดนครศรีฯ
๑๓	โครงการส่งเสริมการใช้โซลาร์เซลล์ในระบบประปาหมู่บ้าน	เพื่อประหยัดพลังงานด้านไฟฟ้า	หมู่บ้านในตำบล	-	๕๐๐,๐๐๐	๕๐๐,๐๐๐	๕๐๐,๐๐๐	๕๐๐,๐๐๐	-จำนวนค่าใช้จ่ายด้านพลังงานด้านไฟฟ้าลดลง	ลดค่าใช้จ่ายด้านพลังงานไฟฟ้า	-อบต.ควนกรด -สำนักงานพลังงานจังหวัดนครศรีฯ
๑๔	โครงการส่งเสริมการใช้ระบบอบแห้งพลังงานแสงอาทิตย์ขนาดครัวเรือน, ขนาดใหญ่	เพื่อนำพลังงานแสงอาทิตย์มาใช้ให้เกิดประโยชน์	กลุ่มอาชีพครัวเรือนในตำบล ศูนย์เรียนรู้ในตำบล	-	๒๐๐,๐๐๐	๒๐๐,๐๐๐	๒๐๐,๐๐๐	๒๐๐,๐๐๐	จำนวนกลุ่ม/จำนวนครัวเรือนที่ได้รับการส่งเสริม	ผลิตภัณฑ์ที่ได้มีความสะอาด ถูกสุขลักษณะ อนามัย และเป็น การส่งเสริมและ ประชาสัมพันธ์ การใช้พลังงานทดแทนที่ สะอาด	-อบต.ควนกรด -สำนักงานพลังงานจังหวัดนครศรีฯ

ที่	โครงการ	วัตถุประสงค์	เป้าหมาย (ผลผลิตของ โครงการ)	งบประมาณ					ตัวชี้วัด (KPI)	ผลที่คาดว่าจะ ได้รับ	หน่วยงาน รับผิดชอบหลัก
				๒๕๖๑ (บาท)	๒๕๖๒ (บาท)	๒๕๖๓ (บาท)	๒๕๖๔ (บาท)	๒๕๖๕ (บาท)			
๑๕	โครงการส่งเสริม การใช้ตามณฑล (เตาชีวมวล) ขนาด ๒ กระทะ และขนาด ครัวเรือน	เพื่อประหยัดพลังงาน ด้านไฟฟ้าและก๊าซที่ใช้ ในการหุงต้ม	กลุ่มอาชีพ วัด โรงเรียน ศูนย์เรียนรู้ ในชุมชน ครัวเรือนใน ตำบล	-	๕๐,๐๐๐	๕๐,๐๐๐	๕๐,๐๐๐	๕๐,๐๐๐	จำนวนกลุ่ม หรือจำนวน ครัวเรือนที่ ได้รับการ ส่งเสริม	๑ ลดการใช้ พลังงานด้าน ก๊าซและไฟฟ้าที่ ใช้ในการหุงต้ม ๒ เป็นการ ส่งเสริมและ ประชาสัมพันธ์ ในการใช้ พลังงานทดแทน ที่มีอยู่ในชุมชน ๓ ครัวเรือนได้ ใช้ตามณฑล ขนาดครัวเรือน ในการประกอบ อาหาร ๔ ครัวเรือน สามารถ ประหยัด พลังงานจาก ไฟฟ้าที่ใช้ในการ หุงต้ม	-อบต.ควนกรด -สำนักงาน พลังงานจังหวัด นครศรีฯ

ที่	โครงการ	วัตถุประสงค์	เป้าหมาย (ผลผลิตของ โครงการ)	งบประมาณ					ตัวชี้วัด (KPI)	ผลที่คาดว่าจะ ได้รับ	หน่วยงาน รับผิดชอบหลัก
				๒๕๖๑ (บาท)	๒๕๖๒ (บาท)	๒๕๖๓ (บาท)	๒๕๖๔ (บาท)	๒๕๖๕ (บาท)			
๑๖	โครงการ ๑ คน ๑ กล้าไม้	เพื่อเพิ่มพื้นที่สีเขียว ให้กับชุมชน	ประชาชนใน ตำบล	-	๒๐,๐๐๐	๒๐,๐๐๐	๒๐,๐๐๐	๒๐,๐๐๐	-จำนวน พื้นที่สีเขียว ที่เพิ่มขึ้น	ชุมชนตำบลมี พื้นที่สีเขียว เป็น แหล่งเรียนรู้ทาง ธรรมชาติและ เพิ่มออกซิเจน ให้กับชุมชน	-อบต.ควนกรด -สำนักงาน พลังงานจังหวัด นครศรีฯ
๑๗	โครงการ ปั่นจักรยาน ลดโลกร้อน	เพื่อลดมลภาวะ ทางด้านสิ่งแวดล้อม	ประชาชนใน ตำบล	-	๔๐,๐๐๐	๔๐,๐๐๐	๔๐,๐๐๐	๔๐,๐๐๐	-จำนวน ผู้เข้าร่วม กิจกรรม	๑.ประชาชนได้มี จิตสำนึกและรู้ คุณค่าของ พลังงาน ๒.เป็นการ รณรงค์ ประชาสัมพันธ์ให้ มีการประหยัด น้ำมันเชื้อเพลิงที่ ใช้ในการ คมนาคมใน ระยะทางที่ไกล ๓.ลดการปล่อย ก๊าซเรือนกระจก จากการเผาไหม้ น้ำมันเชื้อเพลิง ที่ส่งผลต่อสภาวะ โลกร้อน	-อบต.ควนกรด -สำนักงาน พลังงานจังหวัด นครศรีฯ

ที่	โครงการ	วัตถุประสงค์	เป้าหมาย (ผลผลิตของ โครงการ)	งบประมาณ					ตัวชี้วัด (KPI)	ผลที่คาดว่าจะ ได้รับ	หน่วยงาน รับผิดชอบ
				๒๕๖๑ (บาท)	๒๕๖๒ (บาท)	๒๕๖๓ (บาท)	๒๕๖๔ (บาท)	๒๕๖๕ (บาท)			
๑๘	โครงการอบรม การเก็บ ตัวอย่างดิน ตรวจสอบ คุณภาพดิน	๑.เพื่อตรวจสอบ คุณภาพดินใน พื้นที่ ๒.จัดหาเครื่องมือ ตรวจวิเคราะห์ คุณภาพดิน	ตำบลควนกรด	-	-		๕๐,๐๐๐	๕๐,๐๐๐	คุณภาพดิน	ดินได้รับการ ตรวจสอบ คุณภาพ	สถานีพัฒนาที่ดิน อบต.ควนกรด
๑๙	โครงการ สนับสนุนการ ตรวจสอบ คุณภาพน้ำ	เพื่อสนับสนุนการ ตรวจสอบคุณภาพ น้ำ	ตำบลควนกรด	-	๒๐,๐๐๐	๒๐,๐๐๐	๒๐,๐๐๐		คุณภาพน้ำ	น้ำด้าน การเกษตรได้รับ การตรวจสอบ คุณภาพ	ชลประทาน อบต.ควนกรด สำนักงาน ทรัพยากรธรรมชาติ สิ่งแวดล้อม
รวม	๑๙ โครงการ	-	-	๑๗๕,๐๐๐	๑,๔๘๕,๐๐๐	๑,๔๓๕,๐๐๐	๑,๔๘๕,๐๐๐	๑,๔๖๕,๐๐๐	-	-	-

ก.ยุทธศาสตร์จังหวัดที่ ๒ พัฒนาการท่องเที่ยวบนพื้นฐานธรรมชาติ ธรรมชาติและศิลปวัฒนธรรม

ข.ยุทธศาสตร์การพัฒนาขององค์กรปกครองส่วนท้องถิ่นในเขตจังหวัดที่ ๒ การบริหารจัดการทรัพยากรธรรมชาติ สิ่งแวดล้อมและพลังงาน

๒.ยุทธศาสตร์ การจัดการด้านทรัพยากรธรรมชาติและสิ่งแวดล้อม

๑.๒ แผนงานเคหะและชุมชน

ที่	โครงการ	วัตถุประสงค์	เป้าหมาย (ผลผลิตของ โครงการ)	งบประมาณ					ตัวชี้วัด (KPI)	ผลที่คาดว่าจะ ได้รับ	หน่วยงาน รับผิดชอบ
				๒๕๖๑ (บาท)	๒๕๖๒ (บาท)	๒๕๖๓ (บาท)	๒๕๖๔ (บาท)	๒๕๖๕ (บาท)			
๑	ปรับปรุงภูมิทัศน์บริเวณสระน้ำบ้านหนองเต่า หมู่ที่ ๑	เพื่อให้ภูมิทัศน์บริเวณสระน้ำหนองเต่าเกิดความสวยงาม	มีการปรับปรุงภูมิทัศน์บริเวณสระน้ำหนองเต่า หมู่ที่ ๑	-	-	-	๑๐๐,๐๐๐	-	ความสวยงามบริเวณรอบสระน้ำบ้านหนองเต่า - จำนวนผู้ใช้สถานที่	ประชาชนมีสถานที่พักผ่อนหย่อนใจ	กองช่าง
๒	ปรับปรุงภูมิทัศน์บริเวณคลองบึก (ศาลาพ่อด่าน) หมู่ที่ ๓	เพื่อให้ภูมิทัศน์บริเวณคลองบึกเกิดความสวยงาม	มีการปรับปรุงภูมิทัศน์บริเวณคลองบึก (ศาลาพ่อด่าน) หมู่ที่ ๓	-	-	-	-	๑๐๐,๐๐๐	- ความสวยงามบริเวณรอบคลองบึก - จำนวนผู้ใช้สถานที่	ประชาชนมีสถานที่พักผ่อนหย่อนใจ	กองช่าง
๓	ปรับปรุงภูมิทัศน์บริเวณที่พักสงฆ์บ้านวัดใหม่ หมู่ที่ ๓	เพื่อให้ภูมิทัศน์บริเวณที่พักสงฆ์บ้านวัดใหม่สวยงาม	มีการปรับปรุงภูมิทัศน์บริเวณที่พักสงฆ์บ้านวัดใหม่ หมู่ที่ ๓	-	-	-	๑๐๐,๐๐๐	-	- ความสวยงามบริเวณที่พักสงฆ์บ้านวัดใหม่	- มีพื้นที่อันเป็นประวัติศาสตร์คงอยู่และเป็นแหล่งเรียนรู้ให้กับอนุชนรุ่นหลังสืบไป - ประชาชนมีสถานที่พักผ่อนหย่อนใจ	กองช่าง

ที่	โครงการ	วัตถุประสงค์	เป้าหมาย (ผลผลิตของโครงการ)	งบประมาณ					ตัวชี้วัด (KPI)	ผลที่คาดว่าจะ ได้รับ	หน่วยงาน รับผิดชอบหลัก
				๒๕๖๑ (บาท)	๒๕๖๒ (บาท)	๒๕๖๓ (บาท)	๒๕๖๔ (บาท)	๒๕๖๕ (บาท)			
๔	ปรับปรุงภูมิทัศน์ บริเวณ หนองพลับ บ้านแม่ น้ำ หมู่ที่ ๘	เพื่อให้ภูมิทัศน์ บริเวณหนองพลับ เกิดความสวยงาม	มีการปรับปรุงภูมิ ทัศน์บริเวณรอบ หนองพลับ หมู่ที่ ๘	-	-	-	๑๐๐,๐๐๐	-	ความ สวยงาม บริเวณรอบ หนองพลับ - จำนวนผู้ใช้ สถานที่	ประชาชนมี สถานที่พักผ่อน หย่อนใจ	กองช่าง
๕	ปรับปรุงภูมิทัศน์ และบุงระบ่อน้ำ “เจ้าตัก” บ้านหน้าเขา หมู่ที่ ๙	เพื่อบุงระบ่อน้ำเจ้า ตักซึ่งเป็นพื้นที่ทาง ประวัติศาสตร์ของ ตำบล	บุงระและปรับปรุง ภูมิทัศน์บริเวณ บ่อเจ้าตัก บ้านหน้าเขา หมู่ที่ ๙ (โรงเรียนบ้านหน้าเขา)	๑๐๐,๐๐๐	๑๐๐,๐๐๐	๑๐๐,๐๐๐	๑๐๐,๐๐๐	๑๐๐,๐๐๐	- ความ สวยงาม บริเวณรอบ บ่อเจ้าตัก	มีพื้นที่อันเป็น ประวัติศาสตร์ คงอยู่และเป็น แหล่งเรียนรู้ ให้กับอนุชนรุ่น หลังสืบไป	กองช่าง
๖	ปรับปรุงภูมิทัศน์ บริเวณสำนักสงฆ์ ควนกรด หมู่ที่ ๑๐	เพื่อให้ภูมิทัศน์ บน ศาลาควนกรด ให้มี ความสวยงามประชาชน ได้ใช้เป็นสถานที่ พักผ่อนหย่อนใจและใช้ เป็นสถานที่ในการ ดำเนินกิจกรรมทาง ศาสนา	ปรับปรุงภูมิทัศน์ บริเวณสำนักสงฆ์ ควนกรด พร้อม ก่อสร้างทางขึ้น หมู่ที่ ๑๐	๑๐๐,๐๐๐	๑๐๐,๐๐๐	๑๐๐,๐๐๐	๑๐๐,๐๐๐	๑๐๐,๐๐๐	- ความ สวยงาม บริเวณรอบ ควนกรด - จำนวนผู้ใช้ สถานที่	-มีพื้นที่อันเป็น ประวัติศาสตร์ คงอยู่และเป็น แหล่งเรียนรู้ ให้กับอนุชนรุ่น หลังสืบไป -ประชาชนมี สถานที่พักผ่อน หย่อนใจ	กองช่าง

ที่	โครงการ	วัตถุประสงค์	เป้าหมาย (ผลผลิตของ โครงการ)	งบประมาณ					ตัวชี้วัด (KPI)	ผลที่คาดว่าจะ ได้รับ	หน่วยงาน รับผิดชอบหลัก
				๒๕๖๑ (บาท)	๒๕๖๒ (บาท)	๒๕๖๓ (บาท)	๒๕๖๔ (บาท)	๒๕๖๕ (บาท)			
๗	ปรับปรุงภูมิทัศน์ บริเวณเขื่อนครุ เลียบบ หมู่ที่ ๑๒	เพื่อให้ภูมิทัศน์บริเวณ เขื่อนครุเลียบบสวยงาม	ปรับปรุงภูมิ ทัศน์ บริเวณ เขื่อนครุเลียบบ หมู่ที่ ๑๒	-	-	-	๑๐๐,๐๐๐	-	-ความ สวยงาม บริเวณรอบ เขื่อนครุ เลียบบ - จำนวน ผู้ใช้สถานที่	ประชาชนมี สถานที่พักผ่อน หย่อนใจ	กองช่าง
๘	โครงการจัดเก็บ และกำจัดขยะมูล ฝอยและสิ่งปฏิกูล	เพื่อจัดเก็บและกำจัด ขยะมูลฝอยและสิ่ง ปฏิกูล	ดำเนินการ จัดเก็บและ กำจัดขยะมูล ฝอยและสิ่ง ปฏิกูล	๑,๕๐๐,๐๐๐	๒,๕๐๐,๐๐๐	๒,๕๐๐,๐๐๐	๒,๕๐๐,๐๐๐	๒,๕๐๐,๐๐๐	จำนวนขยะ ในพื้นที่ ลดลง	สามารถกำจัด ปริมาณขยะ และสิ่งปฏิกูลที่ เกิดขึ้นในพื้นที่ ได้	สำนักงานปลัด กองช่าง
๙	จัดหาพื้นที่หรือ จุดทิ้งขยะ	เพื่อให้มีพื้นที่หรือจุด ทิ้งขยะ	มีพื้นที่หรือจุด สำหรับทิ้งขยะ	๕๐๐,๐๐๐	๕๐๐,๐๐๐	๕๐๐,๐๐๐	๕๐๐,๐๐๐	๕๐๐,๐๐๐	จำนวนจุด/ จำนวนพื้นที่ สำหรับทิ้ง ขยะ	มีพื้นที่สำหรับ ทิ้งหรือกำจัด ขยะ	สำนักงานปลัด กองช่าง
๑๐	โครงการ เสริมสร้างความรู้ ความเข้าใจใน การจัดการขยะ มูลฝอย	เพื่อให้ประชาชนมี ความรู้ความเข้าใจใน การจัดการขยะใน ครัวเรือน ในชุมชน	อบรมหรือ รณรงค์ให้ ความรู้แก่ ประชาชน เช่น การคัดแยกขยะ ในครัวเรือนใน ชุมชน เป็นต้น	๕๐,๐๐๐	๕๐,๐๐๐	๕๐,๐๐๐	๕๐,๐๐๐	๕๐,๐๐๐	- จำนวน ครั้ง - จำนวน ผู้เข้าร่วม กิจกรรม	ประชาชน มี ความรู้ความ เข้าใจในการ จัดการขยะ/ การคัดแยกขยะ	สำนักงานปลัด กองช่าง

ที่	โครงการ	วัตถุประสงค์	เป้าหมาย (ผลผลิตของโครงการ)	งบประมาณ					ตัวชี้วัด (KPI)	ผลที่คาดว่าจะได้รับ	หน่วยงาน รับผิดชอบหลัก
				๒๕๖๑ (บาท)	๒๕๖๒ (บาท)	๒๕๖๓ (บาท)	๒๕๖๔ (บาท)	๒๕๖๕ (บาท)			
๑๑	โครงการศึกษาพัฒนาคลองท่าเลา	เพื่อศึกษาและพัฒนาคลองท่าเลา ให้เป็นแหล่งท่องเที่ยวเชิงอนุรักษ์ของชุมชน	๑.ดำเนินการศึกษาและสำรวจเส้นทาง ๒.พัฒนาโดยการปรับปรุงภูมิทัศน์บริเวณเส้นทาง ๓.ดำเนินการขุดลอกคลองในบริเวณส่วนที่ตื้นเขิน ๔.จัดซื้อครุภัณฑ์เครื่องมือเครื่องใช้ในการดำเนินการ	๒๐๐,๐๐๐	๒๐๐,๐๐๐	๒๐๐,๐๐๐	๒๐๐,๐๐๐	๒๐๐,๐๐๐	- จำนวนผู้ปฏิบัติงานทำ	๑.ในชุมชนมีสถานที่ท่องเที่ยว ๒.ประชาชนมีสถานที่พักผ่อนหย่อนใจ ๓.คนในชุมชนมีงานทำลดปัญหาการว่างงาน	- กองช่าง - สำนักงานปลัด
๑๒	โครงการผลิตพลังงานไฟฟ้าด้วยแสงอาทิตย์	๑.เพื่อลดภาระค่ากระแสไฟฟ้า ๒.เพื่อส่งเสริมการอนุรักษ์พลังงานและสิ่งแวดล้อม ๓.เพื่อลดภาวะโลกร้อน	ติดตั้งระบบผลิตไฟฟ้าด้วยเซลล์แสงอาทิตย์ บริเวณอาคารที่ทำการ สำนักงานหรือบริเวณโรงจอดรถ	-	-	-	-	๖๐๐,๐๐๐	- ร้อยละของค่ากระแสไฟฟ้าที่ลดลง	- ลดปริมาณการใช้กระแสไฟฟ้า - ลดภาระค่ากระแสไฟฟ้า - ช่วยลดภาวะโลกร้อน	กองช่าง
๑๓	โครงการธนาคารขยะ	เพื่อให้ประชาชนมีความรู้ความเข้าใจในการจัดการขยะในครัวเรือน ในชุมชนลดปัญหาขยะหรือนำขยะไปเพิ่มมูลค่า หรือนำกลับมาใช้ใหม่	จัดตั้งธนาคารขยะในพื้นที่ตำบลควนกรด และดำเนินกิจกรรมด้านการจัดการขยะมูลฝอย	-	-	๖๐,๐๐๐	๖๐,๐๐๐	๖๐,๐๐๐	- จำนวนครั้ง - จำนวนผู้เข้าร่วมกิจกรรม	ประชาชน มีความรู้ความเข้าใจในการจัดการขยะ/การคัดแยกขยะ ปริมาณขยะในพื้นที่ลดลง	สำนักงานปลัด กองช่าง

ที่	โครงการ	วัตถุประสงค์	เป้าหมาย (ผลผลิตของโครงการ)	งบประมาณ					ตัวชี้วัด (KPI)	ผลที่คาดว่าจะ ได้รับ	หน่วยงาน รับผิดชอบหลัก
				๒๕๖๑ (บาท)	๒๕๖๒ (บาท)	๒๕๖๓ (บาท)	๒๕๖๔ (บาท)	๒๕๖๕ (บาท)			
๑๔	โครงการ จิตอาสา “เราทำความดี ด้วยหัวใจ”	เพื่อดำเนินการ รักษาความสะอาด ของถนน ทางเดิน ที่สาธารณะ ฯลฯ และขับเคลื่อน โครงการ จิตอาสา “เราทำความดี ด้วยหัวใจ” ในพื้นที่	คณะผู้บริหาร/ สมาชิกสภา ท้องถิ่น พนักงาน เจ้าหน้าที่ ผู้นำ ท้องที่ ประชาชน จิตอาสาในพื้นที่ จัดกิจกรรมรักษา ความสะอาดของ ถนน ทางเดิน ที่ สาธารณะ ฯลฯ	-	-	๖๐,๐๐๐	๖๐,๐๐๐	๖๐,๐๐๐	-จำนวน ผู้เข้าร่วม กิจกรรม	ถนน ทางเดิน ที่สาธารณะมี ความสะอาด มี ภูมิทัศน์ที่ สวยงาม	สำนักงานปลัด
รวม	๑๔ โครงการ	-	-	๒,๔๕๐,๐๐๐	๓,๔๕๐,๐๐๐	๓,๕๗๐,๐๐๐	๓,๙๗๐,๐๐๐	๔,๒๗๐,๐๐๐	-	-	-

รายละเอียดโครงการพัฒนา
แผนพัฒนาท้องถิ่น (พ.ศ.๒๕๖๑-๒๕๖๕)
สำหรับองค์กรปกครองส่วนท้องถิ่นดำเนินการ
องค์การบริหารส่วนตำบลควนกรด

ก.ยุทธศาสตร์จังหวัดที่ ๑ การบริหารจัดการเกษตรและอุตสาหกรรมสู่มาตรฐานครบวงจร และเป็นมิตรกับสิ่งแวดล้อม
ยุทธศาสตร์จังหวัดที่ ๔ การพัฒนาคน ชุมชน และสังคมให้น่าอยู่ เข้มแข็ง ตามปรัชญาเศรษฐกิจพอเพียง
ข.ยุทธศาสตร์การพัฒนาขององค์กรปกครองส่วนท้องถิ่นในเขตจังหวัดที่ ๔ การพัฒนาโครงสร้างพื้นฐาน
๓.ยุทธศาสตร์ การพัฒนาด้านโครงสร้างพื้นฐาน
๑.๑ แผนงานอุตสาหกรรมและการโยธา (แนวทางการพัฒนาระบบคมนาคม)

หมู่ที่ ๑

ที่	โครงการ	วัตถุประสงค์	เป้าหมาย (ผลผลิตของโครงการ)	งบประมาณ					ตัวชี้วัด (KPI)	ผลที่คาดว่าจะ ได้รับ	หน่วยงาน รับผิดชอบหลัก
				๒๕๖๑ (บาท)	๒๕๖๒ (บาท)	๒๕๖๓ (บาท)	๒๕๖๔ (บาท)	๒๕๖๕ (บาท)			
๑	ซ่อมแซม/ ปรับปรุงถนน จากทุ่งสง - ทุ่ง ใหญ่ - ถนนใส่ไฟ ลามหนองตรุด หมู่ที่ ๑	เพื่อให้ ประชาชนมี เส้นทางการ คมนาคมที่ สะดวก	ปรับปรุงซ่อมแซม ผิวจราจรถนน จากทุ่งสง - ทุ่งใหญ่ - ถนนใส่ไฟลาม หนองตรุด หมู่ที่ ๑ ระยะทาง ๕ X ๒๒๐ เมตร ผิวจราจร ๑,๑๐๐ ตารางเมตร	๓๘๐,๐๐๐	-	-	-	-	จำนวน ระยะทาง ที่ดำเนินการ ได้ตามแบบ	ประชาชนมี เส้นทางการ คมนาคมที่ สะดวกยิ่งขึ้น	กองช่าง

ที่	โครงการ	วัตถุประสงค์	เป้าหมาย (ผลผลิตของโครงการ)	งบประมาณ					ตัวชี้วัด (KPI)	ผลที่คาดว่าจะ ได้รับ	หน่วยงาน รับผิดชอบหลัก
				๒๕๖๑ (บาท)	๒๕๖๒ (บาท)	๒๕๖๓ (บาท)	๒๕๖๔ (บาท)	๒๕๖๕ (บาท)			
๒	ก่อสร้างถนนคอนกรีตเสริมเหล็กสายถึงประปา-บ้านนายกมล สุขอนันต์ หมู่ที่ ๑	เพื่อให้ประชาชนมีเส้นทางการคมนาคมที่สะดวก	ก่อสร้างถนนคอนกรีตเสริมเหล็กสายถึงประปา-บ้านนายกมล สุขอนันต์ หมู่ที่ ๑ ตอนที่ ๑ ระยะทาง ๕X๑๓๓ เมตร ผิวจราจร ๖๖๕ ตารางเมตร ตอนที่ ๒ ระยะทาง ๔X๑๔๕ เมตร ผิวจราจร ๕๘๐ ตารางเมตร ตอนที่ ๓ ระยะทาง ๕X๕๒๒ เมตร ผิวจราจร ๒,๖๑๐ ตารางเมตร	๔๐๑,๐๐๐	๓๙๔,๐๐๐	๑,๖๐๐,๐๐๐	-	-	จำนวนระยะทางที่ดำเนินการได้ตามแบบ	ประชาชนมีเส้นทางการคมนาคมที่สะดวกยิ่งขึ้น	กองช่าง
๓	ก่อสร้างถนนคอนกรีตเสริมเหล็กซอยหนองเต่า ๒ (บ้านนายสมาน รัตนมณี) หมู่ที่ ๑	เพื่อให้ประชาชนมีเส้นทางการคมนาคมที่สะดวก	ก่อสร้างถนนคอนกรีตเสริมเหล็ก ซอยหนองเต่า ๒ หมู่ที่ ๑ (บ้านนายสมาน รัตนมณี) ระยะทาง ๕X๓๐๐ เมตร ผิวจราจร ๓,๕๐๐ ตารางเมตร	-	-	-	-	๒,๑๗๐,๐๐๐	จำนวนระยะทางที่ดำเนินการได้ตามแบบ	ประชาชนมีเส้นทางการคมนาคมที่สะดวกยิ่งขึ้น	กองช่าง

ที่	โครงการ	วัตถุประสงค์	เป้าหมาย (ผลผลิตของโครงการ)	งบประมาณ					ตัวชี้วัด (KPI)	ผลที่คาดว่าจะ ได้รับ	หน่วยงาน รับผิดชอบหลัก
				๒๕๖๑ (บาท)	๒๕๖๒ (บาท)	๒๕๖๓ (บาท)	๒๕๖๔ (บาท)	๒๕๖๕ (บาท)			
๔	ก่อสร้างถนนคอนกรีตเสริมเหล็กสายวังน้ำ – บ้านนายจิตต์ คงหอม หมู่ที่ ๑	เพื่อให้ประชาชนมีเส้นทางการคมนาคมที่สะดวก	ก่อสร้างถนนคอนกรีตเสริมเหล็ก สายวังน้ำ – บ้านนายจิตต์ คงหอม หมู่ที่ ๑ ระยะทาง ๕ X ๒๕๐ เมตร ผิวจราจร ๑,๔๕๐ ตารางเมตร	-	๑,๐๐๐,๐๐๐	-	-	-	จำนวนระยะทางที่ดำเนินการได้ตามแบบ	ประชาชนมีเส้นทางการคมนาคมที่สะดวกยิ่งขึ้น	กองช่าง
๕	บุกเบิกถนนสายไฟโกลา-หนองเต่า-ถึงประปาควนเหรียญ หมู่ที่ ๑	เพื่อให้ประชาชนมีเส้นทางการคมนาคมที่สะดวก	บุกเบิกถนน สายไฟโกลา-หนองเต่า-ถึงประปาควนเหรียญ หมู่ที่ ๑ พร้อมวางท่อ คสล. ระยะทาง ๕ X ๒๕๐ เมตร ผิวจราจร ๑,๒๕๐ ตารางเมตร	-	-	-	-	๕๐๐,๐๐๐	จำนวนระยะทางที่ดำเนินการได้ตามแบบ	ประชาชนมีเส้นทางการคมนาคมที่สะดวกยิ่งขึ้น	กองช่าง
๖	ซ่อมแซม/ปรับปรุงถนนหินคลุก หมู่ที่ ๑	เพื่อให้ประชาชนมีเส้นทางการคมนาคมที่สะดวก	ซ่อมแซม ปรับปรุงถนนหินคลุก สายควนเหรียญ-ต่อเขตตำบลหนองหงส์ ระยะทาง ๔ X ๙๐๐ เมตร ผิวจราจร ๓,๖๐๐ ตารางเมตร	๓๐๐,๐๐๐	-	-	-	-	จำนวนระยะทางที่ดำเนินการได้ตามแบบ	ประชาชนมีเส้นทางการคมนาคมที่สะดวกยิ่งขึ้น	กองช่าง

หมู่ที่ ๒

ที่	โครงการ	วัตถุประสงค์	เป้าหมาย (ผลผลิตของโครงการ)	งบประมาณ					ตัวชี้วัด (KPI)	ผลที่คาดว่าจะ ได้รับ	หน่วยงาน รับผิดชอบหลัก
				๒๕๖๑ (บาท)	๒๕๖๒ (บาท)	๒๕๖๓ (บาท)	๒๕๖๔ (บาท)	๒๕๖๕ (บาท)			
๗	ซ่อมแซม/ปรับปรุง ถนนคอนกรีต สายบ้านทุ่งใหม่ หมู่ที่ ๒	เพื่อให้ ประชาชนมี เส้นทาง คมนาคมที่ สะดวก	ปรับปรุงผิวจราจรถนน คอนกรีต (ปูทับผิวจราจรเดิม) สายบ้านทุ่งใหม่ หมู่ที่ ๒ จากบ้านนางอารดา-บ้าน เคลื่อน <u>ตอนที่ ๑</u> ระยะทาง ๕X๓๔๕ เมตร ผิวจราจร ๑,๗๒๕ ตารางเมตร <u>ตอนที่ ๒</u> ระยะทาง ๕X๘๑ เมตร ผิวจราจร ๔๐๕ ตารางเมตร	๕๐๐,๐๐๐	๒๐๑,๐๐๐	-	-	-	จำนวน ระยะทาง ที่ดำเนินการ ได้ตามแบบ	ประชาชนมี เส้นทาง คมนาคมที่ สะดวกยิ่งขึ้น	กองช่าง
๘	โครงการก่อสร้าง คอนกรีต หมู่ที่ ๒ จากบ้านนาง ปราณี - บ้านนาย ชูศิลป์	เพื่อให้ ประชาชนมี เส้นทาง คมนาคมที่ สะดวก	ก่อสร้างคอนกรีต หมู่ที่ ๒ จากบ้านนางปราณี - บ้านนายชูศิลป์ ระยะทาง ๕X๓๕๐ เมตร ผิวจราจร ๑,๗๕๐ ตารางเมตร	-	๘๗๕,๐๐๐	-	-	-	จำนวน ระยะทาง ที่ดำเนินการ ได้ตามแบบ	ประชาชนมี เส้นทาง คมนาคมที่ สะดวกยิ่งขึ้น	กองช่าง

ที่	โครงการ	วัตถุประสงค์	เป้าหมาย (ผลผลิตของโครงการ)	งบประมาณ					ตัวชี้วัด (KPI)	ผลที่คาดว่าจะ ได้รับ	หน่วยงาน รับผิดชอบหลัก
				๒๕๖๑ (บาท)	๒๕๖๒ (บาท)	๒๕๖๓ (บาท)	๒๕๖๔ (บาท)	๒๕๖๕ (บาท)			
๙	โครงการปรับปรุง ถนนลาดยางแอส ฟัลท์ติกคอนกรีต หมู่ที่ ๒ จากบ้าน นายสนธยา หอม ละเอียด - หอประชุมหมู่บ้าน	เพื่อให้ประชาชน มีเส้นทาง คมนาคมที่ สะดวก	ปรับปรุงถนนลาดยาง แอสฟัลท์ติกคอนกรีต (ปูทับผิวจราจรเดิม) หมู่ที่ ๒ จากบ้านนาย สนธยา หอมละเอียด - หอประชุมหมู่บ้าน ระยะทาง ๔x๒๓๐ เมตร ผิวจราจร ๙๒๐ ตารางเมตร	-	-	๕๐๐,๐๐๐	-	-	จำนวน ระยะทาง ที่ดำเนินการ ได้ตามแบบ	ประชาชนมี เส้นทาง คมนาคมที่ สะดวกยิ่งขึ้น	กองช่าง
๑๐	โครงการก่อสร้าง ถนนคอนกรีต จากบ้านนางสาคร - บ้านนายจรูญ หมู่ที่ ๒	เพื่อให้ประชาชน มีเส้นทาง คมนาคมที่ สะดวก	ก่อสร้างถนนคอนกรีต จากบ้านนางสาคร - บ้านนายจรูญ หมู่ที่ ๒ ระยะทาง ๔x๕๐๐ เมตร ผิวจราจร ๒,๐๐๐ ตาราง เมตร	-	-	-	๑,๓๒๐,๐๐๐	-	จำนวน ระยะทาง ที่ดำเนินการ ได้ตามแบบ	ประชาชนมี เส้นทาง คมนาคมที่ สะดวกยิ่งขึ้น	กองช่าง

ที่	โครงการ	วัตถุประสงค์	เป้าหมาย (ผลผลิตของโครงการ)	งบประมาณ					ตัวชี้วัด (KPI)	ผลที่คาดว่าจะ ได้รับ	หน่วยงาน รับผิดชอบหลัก
				๒๕๖๑ (บาท)	๒๕๖๒ (บาท)	๒๕๖๓ (บาท)	๒๕๖๔ (บาท)	๒๕๖๕ (บาท)			
๑๑	ก่อสร้างถนน คอนกรีตเสริม เหล็ก จากบ้าน นางจวน ละออง ทอง-บ้านนางเล็ก รัตนบุรี หมู่ที่ ๒	เพื่อให้ประชาชน มีเส้นทาง คมนาคมที่ สะดวก	ก่อสร้างถนนคอนกรีตเสริม เหล็กจาก จากบ้านนางจวน ละอองทอง-บ้านนางเล็ก รัตนบุรี ระยะทาง ๕ X ๕๐๐ เมตร ผิวจราจร ๒,๕๐๐ ตาราง เมตร <u>ตอนที่ ๑</u> ระยะทาง ๔ X ๙๐ เมตร ผิวจราจร ๓๖๐ ตารางเมตร <u>ตอนที่ ๒</u> ระยะทาง ๕ X ๔๑๐ เมตร ผิวจราจร ๒,๐๕๐ ตาราง เมตร	-	๒๕๕,๐๐๐	-	-	๑,๒๓๐,๐๐๐	จำนวน ระยะทาง ที่ดำเนินการ ได้ตามแบบ	ประชาชนมี เส้นทาง คมนาคมที่ สะดวกยิ่งขึ้น	กองช่าง

ที่	โครงการ	วัตถุประสงค์	เป้าหมาย (ผลผลิตของโครงการ)	งบประมาณ					ตัวชี้วัด (KPI)	ผลที่คาดว่าจะ ได้รับ	หน่วยงาน รับผิดชอบ
				๒๕๖๑ (บาท)	๒๕๖๒ (บาท)	๒๕๖๓ (บาท)	๒๕๖๔ (บาท)	๒๕๖๕ (บาท)			
๑๒	ซ่อมแซม/ ปรับปรุง ถนนหินคลุก หมู่ที่ ๒	เพื่อให้ ประชาชนมี เส้นทางการ คมนาคมที่ สะดวก	ซ่อมแซม /ปรับปรุง ถนนหินคลุก หมู่ที่ ๒ จำนวน ๓ สาย ๑.สายบ้านพรหม มันท์-บ้านนางจวน ระยะทาง ๔ X ๔๘๐ เมตร ๒.สายบ้านนาย เกษม-บ้านนายอึ้ง ศักดิ์ ระยะทาง ๕ X ๒๐๐ เมตร ๓.สายบ้านนางจวน- บ้านนาง อาร์ดา แจ้ทอง ระยะทาง ๕X ๒,๐๐๐ เมตร	๖๐,๐๐๐	๖๐,๐๐๐	-	-	๒๘๐,๐๐๐	จำนวน ระยะทาง ที่ดำเนินการ ได้ตามแบบ	ประชาชนมี เส้นทางการ คมนาคมที่สะดวก ยิ่งขึ้น	กองช่าง

หมู่ที่ ๓

ที่	โครงการ	วัตถุประสงค์	เป้าหมาย (ผลผลิตของโครงการ)	งบประมาณ					ตัวชี้วัด (KPI)	ผลที่คาดว่าจะ ได้รับ	หน่วยงาน รับผิดชอบหลัก
				๒๕๖๑ (บาท)	๒๕๖๒ (บาท)	๒๕๖๓ (บาท)	๒๕๖๔ (บาท)	๒๕๖๕ (บาท)			
๑๓	ซ่อมแซม/ปรับปรุง ถนนหินคลุก หมู่ที่ ๓	เพื่อให้ประชาชนมี เส้นทาง คมนาคมที่สะดวก	ซ่อมแซม ปรับปรุง ถนนหินคลุก หมู่ที่ ๓ จำนวน ๓ สาย ๑.สายบ้านนาขี้เป็ด ๑ บ้านนายเนื่อง นายวิโชติ ระยะทาง ๓ X ๒๐๐ เมตร ๒. สายนาขี้เป็ด ๒ บ้านผู้ใหญ่ประเสริฐ- บ้านนางนุ้ม ระยะทาง ๓X ๒๐๐ เมตร ๓. สายบ้านนางบุญ เจือ ฉวาง ระยะทาง ๓ X ๑๐๐ เมตร	-	๒๕,๐๐๐	๕๐,๐๐๐	๒๕,๐๐๐	-	จำนวน ระยะทาง ที่ดำเนินการ ได้ตามแบบ	ประชาชนมี เส้นทาง คมนาคมที่ สะดวกยิ่งขึ้น	กองช่าง

ที่	โครงการ	วัตถุประสงค์	เป้าหมาย (ผลผลิตของโครงการ)	งบประมาณ					ตัวชี้วัด (KPI)	ผลที่คาดว่าจะ ได้รับ	หน่วยงาน รับผิดชอบหลัก
				๒๕๖๑ (บาท)	๒๕๖๒ (บาท)	๒๕๖๓ (บาท)	๒๕๖๔ (บาท)	๒๕๖๕ (บาท)			
๑๔	ก่อสร้างถนนคอนกรีตเสริมเหล็ก หมู่ที่ ๓ จากบ้านนายสมมาตร ไหมละเอียด-ต่อเขต หมู่ที่ ๗	เพื่อให้ประชาชนมีเส้นทางการคมนาคมที่สะดวก	ก่อสร้างถนนคอนกรีตเสริมเหล็ก หมู่ที่ ๓ จากบ้านนายสมมาตร ไหมละเอียด-ต่อเขต หมู่ที่ ๗ ระยะทาง ๕ X ๔๗ เมตร ผิวจราจร ๒๓๕ ตารางเมตร	๑๗๑,๐๐๐	-	-	-	-	จำนวนระยะทางที่ดำเนินการได้ตามแบบ	ประชาชนมีเส้นทางการคมนาคมที่สะดวกยิ่งขึ้น	กองช่าง
๑๕	ก่อสร้างถนนคอนกรีตเสริมเหล็ก จากบ้าน นายเนื่อง – บ้านนายณรงค์ รัตนคช หมู่ที่ ๓	เพื่อให้ประชาชนมีเส้นทางการคมนาคมที่สะดวก	ก่อสร้างถนนคอนกรีตเสริมเหล็ก จากบ้าน นายเนื่อง – บ้านนายณรงค์ รัตนคช หมู่ที่ ๓ ระยะทาง ๔ X ๓๐๐ เมตร ผิวจราจร ๑,๒๐๐ ตารางเมตร	-	-	๗๒๐,๐๐๐	-	-	จำนวนระยะทางที่ดำเนินการได้ตามแบบ	ประชาชนมีเส้นทางการคมนาคมที่สะดวกยิ่งขึ้น	กองช่าง
๑๖	ก่อสร้างถนนคอนกรีตเสริมเหล็ก สายนาขี้เป็ดซอย ๒ – บ้านนางสายชล รัตนสุภา หมู่ที่ ๓	เพื่อให้ประชาชนมีเส้นทางการคมนาคมที่สะดวก	ก่อสร้างถนนคอนกรีตเสริมเหล็ก สายนาขี้เป็ดซอย ๒ – บ้านนางสายชล รัตนสุภา หมู่ที่ ๓ ระยะทาง ๕ X ๑๐๐ เมตร ผิวจราจร ๕๐๐ ตารางเมตร	-	-	-	๒๕๐,๐๐๐	-	จำนวนระยะทางที่ดำเนินการได้ตามแบบ	ประชาชนมีเส้นทางการคมนาคมที่สะดวกยิ่งขึ้น	กองช่าง

ที่	โครงการ	วัตถุประสงค์	เป้าหมาย (ผลผลิตของโครงการ)	งบประมาณ					ตัวชี้วัด (KPI)	ผลที่คาดว่าจะ ได้รับ	หน่วยงาน รับผิดชอบหลัก
				๒๕๖๑ (บาท)	๒๕๖๒ (บาท)	๒๕๖๓ (บาท)	๒๕๖๔ (บาท)	๒๕๖๕ (บาท)			
๑๗	โครงการขยายผิว จราจรถนน คอนกรีต หมู่ที่ ๓ จากบ้านนายไสว อำเภอ-สะพาน วัดใหม่	เพื่อให้ประชาชน มีเส้นทาง คมนาคมที่ สะดวก	ขยายผิวจราจรถนน คอนกรีต หมู่ที่ ๓ จากบ้านนายไสว อำเภอ - สะพานวัดใหม่ ทั้ง ๒ ข้าง กว้าง ข้างละ ๐.๕๐ เมตร ยาวข้างละ ๕๘๐ เมตร หรือพื้นที่ผิวจราจร ๔๐๐ ตารางเมตร	-	๓๔๖,๐๐๐	-	-	-	จำนวน ระยะทาง ที่ดำเนินการ ได้ตามแบบ	ประชาชนมี เส้นทาง คมนาคมที่ สะดวกยิ่งขึ้น	กองช่าง
๑๘	โครงการปรับปรุง ผิวจราจรถนน คอนกรีต หมู่ที่ ๓ จากหน้าบ้าน อาจารย์ปริญญา หรือวิวัฒน์สุข	เพื่อให้ประชาชน มีเส้นทาง คมนาคมที่ สะดวก	ปรับปรุง ผิวจราจรถนน คอนกรีต หมู่ที่ ๓ จาก หน้าบ้าน อาจารย์ ปริญญา หรือวิวัฒน์สุข ระยะทาง ๔X๑๐ เมตร ผิวจราจร ๔๐ ตาราง เมตร	-	๓๒,๐๐๐	-	-	-	จำนวน ระยะทาง ที่ดำเนินการ ได้ตามแบบ	ประชาชนมี เส้นทาง คมนาคมที่ สะดวกยิ่งขึ้น	กองช่าง

ที่	โครงการ	วัตถุประสงค์	เป้าหมาย (ผลผลิตของโครงการ)	งบประมาณ					ตัวชี้วัด (KPI)	ผลที่คาดว่าจะ ได้รับ	หน่วยงาน รับผิดชอบหลัก
				๒๕๖๑ (บาท)	๒๕๖๒ (บาท)	๒๕๖๓ (บาท)	๒๕๖๔ (บาท)	๒๕๖๕ (บาท)			
๑๙	โครงการก่อสร้างถนนลาดยางแอสฟัลท์ติกคอนกรีต หมู่ที่ ๓ สายหลังโรงเรียนวัดใหม่-คลองน้ำน้อย	เพื่อให้ประชาชนมีเส้นทางการคมนาคมที่สะดวก	ก่อสร้างถนนลาดยางแอสฟัลท์ติกคอนกรีต หมู่ที่ ๓ สายหลังโรงเรียนวัดใหม่-คลองน้ำน้อย ตอนที่ ๑ ระยะทาง ๔x๘๒๕ เมตร ผิวจราจร ๑๓๖๐ ตารางเมตร ตอนที่ ๒ ระยะทาง ๔x๘๒๕ เมตร ผิวจราจร ๑๓๖๐ ตารางเมตร	-	๘๕๐,๐๐๐		-	-	จำนวนระยะทางที่ดำเนินการได้ตามแบบ	ประชาชนมีเส้นทางการคมนาคมที่สะดวกยิ่งขึ้น	กองช่าง
๒๐	โครงการก่อสร้างถนนคอนกรีตจากบ้านอาจารย์ปริญญา-บ้านนายน้อย ไชยศรี หมู่ที่ ๓	เพื่อให้ประชาชนมีเส้นทางการคมนาคมที่สะดวก	ก่อสร้างถนนคอนกรีตจากบ้านอาจารย์ปริญญา-บ้านนายน้อย ไชยศรี หมู่ที่ ๓ ระยะทาง ๓x๑๕๐ เมตร ผิวจราจร ๔๕๐ ตารางเมตร	-	-	-	-	๒๙๗,๐๐๐	จำนวนระยะทางที่ดำเนินการได้ตามแบบ	ประชาชนมีเส้นทางการคมนาคมที่สะดวกยิ่งขึ้น	กองช่าง
๒๑	โครงการบุกเบิกถนนจากบ้านนางสายชล รัตนสุภา-สวนนายจำลอง หมู่ที่ ๓	เพื่อให้ประชาชนมีเส้นทางการคมนาคมที่สะดวก มีเส้นทางในการลำเลียงผลผลิตทางการเกษตรออกสู่ตลาด	บุกเบิกถนนจากบ้านนางสายชล รัตนสุภา-สวนนายจำลอง หมู่ที่ ๓ ระยะทาง ๔x๑,๐๐๐ เมตร ผิวจราจร ๔,๐๐๐ ตารางเมตร	-	-	-	-	๑,๒๐๐,๐๐๐	จำนวนระยะทางที่ดำเนินการได้ตามแบบ	ประชาชนมีเส้นทางการคมนาคมที่สะดวกยิ่งขึ้น	กองช่าง

หมู่ที่ ๔

ที่	โครงการ	วัตถุประสงค์	เป้าหมาย (ผลผลิตของโครงการ)	งบประมาณ					ตัวชี้วัด (KPI)	ผลที่คาดว่าจะ ได้รับ	หน่วยงาน รับผิดชอบหลัก
				๒๕๖๑ (บาท)	๒๕๖๒ (บาท)	๒๕๖๓ (บาท)	๒๕๖๔ (บาท)	๒๕๖๕ (บาท)			
๒๒	ซ่อมแซม/ปรับปรุง ถนน ลาดยาง สายบ้านโคกกรวด หมู่ที่ ๔	เพื่อให้ประชาชน มีเส้นทาง คมนาคมที่ สะดวก	ปรับปรุงผิวจราจร ถนนลาดยาง แอสฟัลท์ ติกคอนกรีต (ปูทับผิวจราจรเดิม) จากวัดชายคลอง-เขต ตำบลหนองหงส์ ระยะทาง ๔ X ๖๐๐ เมตร ผิวจราจร ๒,๔๐๐ ตารางเมตร <u>ตอนที่ ๑</u> ระยะทาง ๔ X ๓๔๕ เมตร ผิวจราจร ๑,๓๘๐ ตารางเมตร <u>ตอนที่ ๒</u> ระยะทาง ๔ X ๒๕๕ เมตร ผิวจราจร ๑,๐๒๐ ตารางเมตร	๔๐๐,๐๐๐	-	-	-	๔๔๐,๐๐๐	จำนวน ระยะทาง ที่ดำเนินการ ได้ตามแบบ	ประชาชนมี เส้นทาง คมนาคมที่ สะดวกยิ่งขึ้น	กองช่าง

ที่	โครงการ	วัตถุประสงค์	เป้าหมาย (ผลผลิตของโครงการ)	งบประมาณ					ตัวชี้วัด (KPI)	ผลที่คาดว่าจะ ได้รับ	หน่วยงาน รับผิดชอบหลัก
				๒๕๖๑ (บาท)	๒๕๖๒ (บาท)	๒๕๖๓ (บาท)	๒๕๖๔ (บาท)	๒๕๖๕ (บาท)			
๒๓	ซ่อมแซม/ ปรับปรุงถนน ลาดยาง สายสามแยก หนองกุน- สี่แยกทางไป โรงเรียนเทคนิค หมู่ที่ ๔	เพื่อให้ ประชาชนมี เส้นทางการ คมนาคมที่ สะดวก	ปรับปรุงผิวจราจร ถนนลาดยาง แอสฟัลท์ ติกคอนกรีต (ปูทับผิว จราจรเดิม) จากสามแยก หนองกุน – สี่แยกทางไป โรงเรียนเทคนิค หมู่ที่ ๔ ระยะทาง ๔X ๙๐๐ เมตร ผิวจราจร ๓,๖๐๐ ตารางเมตร <u>ตอนที่ ๑</u> ระยะทาง ๔ X ๓๒๕ เมตร ผิวจราจร ๑,๓๐๐ ตารางเมตร <u>ตอนที่ ๒</u> ระยะทาง ๔ X ๕๗๕ เมตร ผิวจราจร ๒,๓๐๐ ตารางเมตร	-	๖๕๑,๐๐๐	-	-	๑,๐๓๕,๐๐๐	จำนวน ระยะทาง ที่ดำเนินการ ได้ตามแบบ	ประชาชนมี เส้นทางการ คมนาคมที่ สะดวกยิ่งขึ้น	กองช่าง

ที่	โครงการ	วัตถุประสงค์	เป้าหมาย (ผลผลิตของโครงการ)	งบประมาณ					ตัวชี้วัด (KPI)	ผลที่คาดว่าจะได้รับ	หน่วยงาน รับผิดชอบ หลัก
				๒๕๖๑ (บาท)	๒๕๖๒ (บาท)	๒๕๖๓ (บาท)	๒๕๖๔ (บาท)	๒๕๖๕ (บาท)			
๒๔	ซ่อมแซม/ ปรับปรุงถนน ลาดยาง สายบ้านเลนเขียว หมู่ที่ ๔	เพื่อให้ ประชาชนมี เส้นทาง คมนาคมที่ สะดวก	ปรับปรุงผิวจราจร ถนนลาดยางแอสฟัลท์ ติกคอนกรีต (ปูทับผิวจราจรเดิม) ระยะทาง ๕ X ๙๐๐ เมตร พร้อมยกระดับถนน จำนวน ๒ ช่วง <u>ช่วงที่ ๑</u> จากถนนทุ่งสง-ทุ่งใหญ่-บ้าน นายอานวย รัตนเมณี <u>ช่วงที่ ๒</u> จากบ้านนางวรรณภ กิจแก้ว-บ้านนายสมนึก รัตนศษ	-	-	-	-	๑,๕๗๐,๐๐๐	จำนวน ระยะทาง ที่ดำเนินการ ได้ตามแบบ	ประชาชนมี เส้นทาง คมนาคมที่ สะดวกยิ่งขึ้น	กองช่าง
๒๕	ซ่อมแซม/ ปรับปรุง ถนนหินคลุก หมู่ที่ ๔	เพื่อให้ ประชาชนมี เส้นทาง คมนาคมที่ สะดวก	ซ่อมแซม ปรับปรุงถนน หินคลุก หมู่ที่ ๔ สายหนองกุง ระยะทาง ๔ X ๒,๐๔๐ เมตร	๒๘๐,๐๐๐	-	-	-	-	จำนวน ระยะทาง ที่ดำเนินการ ได้ตามแบบ	ประชาชนมี เส้นทาง คมนาคมที่ สะดวกยิ่งขึ้น	กองช่าง

ที่	โครงการ	วัตถุประสงค์	เป้าหมาย (ผลผลิตของโครงการ)	งบประมาณ					ตัวชี้วัด (KPI)	ผลที่คาดว่าจะ ได้รับ	หน่วยงาน รับผิดชอบหลัก
				๒๕๖๑ (บาท)	๒๕๖๒ (บาท)	๒๕๖๓ (บาท)	๒๕๖๔ (บาท)	๒๕๖๕ (บาท)			
๒๖	โครงการก่อสร้าง ขยายผิวจราจร ถนนคอนกรีตเสริม เหล็กจากบ้านนาง ปรีดา-สี่แยกทาง ไปวิทยาลัยเทคนิค ทุ่งสง หมู่ที่ ๔ (ตอนที่ ๓)	เพื่อให้ประชาชน มีเส้นทาง คมนาคมที่ สะดวก	ขยายผิวจราจรถนน คอนกรีต กว้างข้างละ ๐.๕๐ เมตร ยาวข้างละ ๑๐๐ เมตร	-	๙๕,๐๐๐	-	-	-	จำนวน ระยะทาง ที่ดำเนินการ ได้ตามแบบ	ประชาชนมี เส้นทาง คมนาคมที่ สะดวกยิ่งขึ้น	กองช่าง
๒๗	โครงการขยายผิว จราจรถนน คอนกรีต หมู่ที่ ๔ สายหน้าวัดชาย คลอง	เพื่อให้ประชาชน มีเส้นทาง คมนาคมที่ สะดวก	ขยายผิวจราจรถนน คอนกรีต หมู่ที่ ๔ สายหน้าวัดชายคลอง จากสามแยก- สะพาน หน้าวัดชายคลอง กว้าง ๑.๐๐ เมตร ยาว ๓๐๐ เมตร หรือพื้นที่ผิวจราจร ๓๐๐ ตารางเมตร	-	๑๗๐,๐๐๐	-	-	-	จำนวน ระยะทาง ที่ดำเนินการ ได้ตามแบบ	ประชาชนมี เส้นทาง คมนาคมที่ สะดวกยิ่งขึ้น	กองช่าง

ที่	โครงการ	วัตถุประสงค์	เป้าหมาย (ผลผลิตของโครงการ)	งบประมาณ					ตัวชี้วัด (KPI)	ผลที่คาดว่าจะ ได้รับ	หน่วยงาน รับผิดชอบหลัก
				๒๕๖๑ (บาท)	๒๕๖๒ (บาท)	๒๕๖๓ (บาท)	๒๕๖๔ (บาท)	๒๕๖๕ (บาท)			
๒๘	โครงการก่อสร้างถนนคอนกรีตจากบ้านนายวิชาล-บ้านนางปราณี ทองคำชุม หมู่ที่ ๔	เพื่อให้ประชาชนมีเส้นทางคมนาคมที่สะดวก	ก่อสร้างถนนคอนกรีตจากบ้านนายวิชาล-บ้านนางปราณี ทองคำชุม ระยะทาง ๔X๑๕๐ เมตร ผิวจราจร ๖๐๐ ตารางเมตร	-	-	-	-	๓๙๖,๐๐๐	จำนวนระยะทางที่ดำเนินการได้ตามแบบ	ประชาชนมีเส้นทางคมนาคมที่สะดวกยิ่งขึ้น	กองช่าง
๒๙	โครงการบุกเบิกถนนจากหัวสะพานควนลูกวัง-ฝายน้ำล้นบ้านโคกกรวด หมู่ที่ ๔	เพื่อให้ประชาชนมีเส้นทางคมนาคมที่สะดวก มีเส้นทางในการลำเลียงผลผลิตทางการเกษตรออกสู่ตลาด	บุกเบิกถนนจากหัวสะพานควนลูกวัง-ฝายน้ำล้นบ้านโคกกรวด ระยะทาง ๕X๗๐๐ เมตร ผิวจราจร ๓,๕๐๐ ตารางเมตร	-	-	-	-	๑,๐๕๐,๐๐๐	จำนวนระยะทางที่ดำเนินการได้ตามแบบ	ประชาชนมีเส้นทางคมนาคมที่สะดวกยิ่งขึ้น	กองช่าง
๓๐	ก่อสร้างถนนคอนกรีตเสริมเหล็กบริเวณที่ทำกรอค์การบริหารส่วนตำบลควนกรด	เพื่อใช้เป็นเส้นทางในการคมนาคม	ก่อสร้างถนนคอนกรีตเสริมเหล็กบริเวณที่ทำกรอค์การบริหารส่วนตำบลควนกรด ระยะทาง ๖X๒๕๐ เมตร ผิวจราจร ๑๕,๐๐ ตารางเมตร	-	-	-	๙๗๕,๐๐๐	-	จำนวนระยะทางที่ดำเนินการได้ตามแบบ	มีเส้นทางคมนาคมที่สะดวก	กองช่าง

หมู่ที่ ๕

ที่	โครงการ	วัตถุประสงค์	เป้าหมาย (ผลผลิตของโครงการ)	งบประมาณ					ตัวชี้วัด (KPI)	ผลที่คาดว่าจะ ได้รับ	หน่วยงาน รับผิดชอบหลัก
				๒๕๖๑ (บาท)	๒๕๖๒ (บาท)	๒๕๖๓ (บาท)	๒๕๖๔ (บาท)	๒๕๖๕ (บาท)			
๓๑	ก่อสร้างขยายผิวจราจรถนนคอนกรีตเสริมเหล็ก ซอย ๒ ซอย ๔ ซอย ๕ หมู่ที่ ๕	เพื่อให้ประชาชนมีเส้นทางการคมนาคมที่สะดวก	ก่อสร้างขยายผิวจราจรถนนคอนกรีตเสริมเหล็ก ซอย ๒ ซอย ๔ ซอย ๕ หมู่ที่ ๕ ข้างละ ๕๐ เมตร ยาว ๑,๐๐๐ เมตร	-	๓๓๐,๐๐๐	-	-	-	จำนวนระยะทางที่ดำเนินการได้ตามแบบ	ประชาชนมีเส้นทางการคมนาคมที่สะดวกยิ่งขึ้น	กองช่าง
๓๒	ก่อสร้างถนนคอนกรีตเสริมเหล็ก จากบ้านนางทรัพย์-บ้านนางรื่นฤดี จันทร์อุดม หมู่ที่ ๕	เพื่อให้ประชาชนมีเส้นทางการคมนาคมที่สะดวก	ก่อสร้างถนนคอนกรีตเสริมเหล็ก จากบ้านนางทรัพย์-บ้านนางรื่นฤดี จันทร์อุดม หมู่ที่ ๕ ระยะทาง ๓x๑๕๐ เมตร ผิวจราจร ๔๕๐ ตารางเมตร	๒๘๐,๐๐๐	-	-	-	-	จำนวนระยะทางที่ดำเนินการได้ตามแบบ	ประชาชนมีเส้นทางการคมนาคมที่สะดวกยิ่งขึ้น	กองช่าง
๓๓	ก่อสร้างถนนคอนกรีตเสริมเหล็ก สายเลียบบึงหมืองกลาง หมู่ที่ ๕	เพื่อให้ประชาชนมีเส้นทางการคมนาคมที่สะดวก	ก่อสร้างถนนคอนกรีตเสริมเหล็กสายเลียบบึงหมืองกลาง ซอย ๖ จากถนนทุ่งสง-บางขัน-บล็อกเลียบบึงหมืองกลาง ม.๕ ระยะทาง ๔ X ๓๐๐ เมตร ผิวจราจร ๒,๘๐๐ ตร.ม.	-	-	-	-	๑,๖๐๐,๐๐๐	จำนวนระยะทางที่ดำเนินการได้ตามแบบ	ประชาชนมีเส้นทางการคมนาคมที่สะดวกยิ่งขึ้น	กองช่าง

ที่	โครงการ	วัตถุประสงค์	เป้าหมาย (ผลผลิตของโครงการ)	งบประมาณ					ตัวชี้วัด (KPI)	ผลที่คาดว่าจะ ได้รับ	หน่วยงาน รับผิดชอบหลัก
				๒๕๖๑ (บาท)	๒๕๖๒ (บาท)	๒๕๖๓ (บาท)	๒๕๖๔ (บาท)	๒๕๖๕ (บาท)			
๓๔	ก่อสร้างถนนคอนกรีตเสริมเหล็กจากบ้านนางลี รัตนพันธ์ หมู่ที่ ๕- เขตพื้นที่ หมู่ที่ ๗	เพื่อให้ประชาชนมีเส้นทางคมนาคมที่สะดวก	ก่อสร้างถนนคอนกรีตเสริมเหล็ก จากบ้านนางลี รัตนพันธ์ หมู่ที่ ๕- เขตพื้นที่ หมู่ที่ ๗ ระยะทาง ๕X ๓๕๐ เมตร ผิวจราจร ๑,๗๕๐ ตารางเมตร	-	๙๐๐,๐๐๐	-	-	-	จำนวนระยะทางที่ดำเนินการได้ตามแบบ	ประชาชนมีเส้นทางคมนาคมที่สะดวกยิ่งขึ้น	กองช่าง
๓๕	ก่อสร้างขยายผิวจราจรถนนคอนกรีตเสริมเหล็กจากบ้านนายสมศักดิ์-บ้านนางสุดารัตน์ หมู่ที่ ๕	เพื่อให้ประชาชนมีเส้นทางคมนาคมที่สะดวก	ก่อสร้างขยายผิวจราจรถนนคอนกรีตเสริมเหล็กจากบ้านนายสมศักดิ์-บ้านนางสุดารัตน์ หมู่ที่ ๕ จำนวน ๑ ข้าง กว้าง ๕๐ เมตร ยาว ๓๕๐ เมตร	-	-	-	๒๓๐,๐๐๐	-	จำนวนระยะทางที่ดำเนินการได้ตามแบบ	ประชาชนมีเส้นทางคมนาคมที่สะดวกยิ่งขึ้น	กองช่าง

ที่	โครงการ	วัตถุประสงค์	เป้าหมาย (ผลผลิตของโครงการ)	งบประมาณ					ตัวชี้วัด (KPI)	ผลที่คาดว่าจะ ได้รับ	หน่วยงาน รับผิดชอบหลัก
				๒๕๖๑ (บาท)	๒๕๖๒ (บาท)	๒๕๖๓ (บาท)	๒๕๖๔ (บาท)	๒๕๖๕ (บาท)			
๓๖	โครงการปรับปรุง ผิวจราจรถนน แอสฟัลท์ติก คอนกรีต หมู่ที่ ๕ จากบ้าน นางริน แก้วเกื้อ - บ้านนางพร้อย รัตนพันธ์	เพื่อให้ ประชาชนมี เส้นทาง คมนาคมที่ สะดวก	ปรับปรุงผิวจราจรถนน แอสฟัลท์ติก คอนกรีต หมู่ที่ ๕ จากบ้านริน แก้วเกื้อ - บ้านนางพร้อย รัตนพันธ์ ระยะทาง ๔x๓๐๐ เมตร ผิวจราจร ๑,๒๐๐ ตารางเมตร	-	๔๒๐,๐๐๐	-	-	-	จำนวน ระยะทาง ที่ดำเนินการ ได้ตามแบบ	ประชาชนมี เส้นทาง คมนาคมที่ สะดวกยิ่งขึ้น	กองช่าง
๓๗	โครงการปรับปรุง ถนน หมู่ที่ ๕ (ปูทับผิวจราจร) จากปากซอย ๗ - นางพัญญี พลเกษตร	เพื่อให้ ประชาชนมี เส้นทาง คมนาคมที่ สะดวก	ปรับปรุงถนน หมู่ที่ ๕ (ปูทับผิวจราจร) จากปากทางหน้า ซอย ๗ - นางพัญญี พลเกษตร ระยะทาง ๕x๗๐๐ เมตร ผิวจราจร ๓,๕๐๐ ตารางเมตร	-	-	๑,๗๕๐,๐๐๐	-	-	จำนวน ระยะทาง ที่ดำเนินการ ได้ตามแบบ	ประชาชนมี เส้นทาง คมนาคมที่ สะดวกยิ่งขึ้น	กองช่าง

หมู่ที่ ๖

ที่	โครงการ	วัตถุประสงค์	เป้าหมาย (ผลผลิตของโครงการ)	งบประมาณ					ตัวชี้วัด (KPI)	ผลที่คาดว่าจะ ได้รับ	หน่วยงาน รับผิดชอบหลัก
				๒๕๖๑ (บาท)	๒๕๖๒ (บาท)	๒๕๖๓ (บาท)	๒๕๖๔ (บาท)	๒๕๖๕ (บาท)			
๓๘	ซ่อมแซม/ปรับปรุง ถนนหินคลุก หมู่ที่ ๖	เพื่อให้ประชาชนมี เส้นทาง คมนาคมที่สะดวก	ซ่อมแซม ปรับปรุงถนน หินคลุก หมู่ที่ ๖ จำนวน ๑๐ สาย ๑.สายบ่อกชลประทาน- เขื่อนวังอิน้อย ระยะทาง ๕ X ๑,๐๐๐ เมตร ๒. สายหนองพุก (ตอนที่ ๒) จากบ้านงนิตย์ -บ้าน นายจำนงค์ ระยะทาง ๔ X ๕๕๐ เมตร ๓.สายบ้านนางปืม เกิดศรี- บ้านหนองพุก ระยะทาง ๔ X ๓๕๐ เมตร ๔.สายบ้านนายโสภณ-บ้าน นายนัด ระยะทาง ๔ X ๖๘๐ เมตร ๕.สายบ้านนายสกลิต ระยะทาง ๔ X ๑๓๐ เมตร	๑๗๕,๐๐๐	-				จำนวน ระยะทาง ที่ดำเนินการ ได้ตามแบบ	ประชาชนมี เส้นทาง คมนาคมที่ สะดวกยิ่งขึ้น	กองช่าง

ที่	โครงการ	วัตถุประสงค์	เป้าหมาย (ผลผลิตของโครงการ)	งบประมาณ					ตัวชี้วัด (KPI)	ผลที่คาดว่าจะ ได้รับ	หน่วยงาน รับผิดชอบหลัก	
				๒๕๖๑ (บาท)	๒๕๖๒ (บาท)	๒๕๖๓ (บาท)	๒๕๖๔ (บาท)	๒๕๖๕ (บาท)				
๓๘ (ต่อ)	ซ่อมแซม/ปรับปรุง ถนนหินคลุก หมู่ที่ ๖	เพื่อให้ประชาชน มีเส้นทาง คมนาคมที่ สะดวก	ซ่อมแซม ปรับปรุงถนน หินคลุก หมู่ที่ ๖ จำนวน ๑๐ สาย ๖.สายหนองพุก-บ้านนาง ลำตวน ระยะทาง ๔ X ๔๐๐ เมตร ๗. สายบ้านนางเพ็ญ-บ้าน นางหนูจวน ระยะทาง ๔ X ๒๐๐ เมตร ๘. สายบ้านนางมณฑา-บ้าน โคกหาร ระยะทาง ๔ X ๒๕๐ เมตร ๙. สายบ้านนายโสภณ -บ้าน นายสมนึก ระยะทาง ๔ X ๑๐๐ เมตร ๑๐. สายบ้านนายวิเชียร - เขื่อนวังอิน้อย ระยะทาง ๔ X ๑,๐๐๐ เมตร		-	๕๖,๐๐๐			-	จำนวน ระยะทาง ที่ดำเนินการ ได้ตามแบบ	ประชาชนมี เส้นทาง คมนาคมที่สะดวก ยิ่งขึ้น	กองช่าง

ที่	โครงการ	วัตถุประสงค์	เป้าหมาย (ผลผลิตของโครงการ)	งบประมาณ					ตัวชี้วัด (KPI)	ผลที่คาดว่าจะ ได้รับ	หน่วยงาน รับผิดชอบหลัก
				๒๕๖๑ (บาท)	๒๕๖๒ (บาท)	๒๕๖๓ (บาท)	๒๕๖๔ (บาท)	๒๕๖๕ (บาท)			
๓๙	ก่อสร้างขยาย ผิวจราจร ถนนลาดยางแอส ฟัลท์ติกคอนกรีต สายข้างโรงเรียน วัดทะเลมิตรภาพ ที่ ๑๕๑ หมู่ที่ ๖	เพื่อให้ประชาชน มีเส้นทาง คมนาคมที่ สะดวก	ก่อสร้างขยายผิวจราจร ถนนลาดยางแอสฟัลท์ ติกคอนกรีต จำนวน ๑ ข้าง จากโรงเรียนวัดทะเล- บ้านนายฉัตรชัย สุวรรณพันธ์ หมู่ที่ ๖ ระยะทาง กว้าง ๑ เมตร ยาว ๓๕๐ เมตร	-	๒๑๐,๐๐๐	-	-	-	จำนวน ระยะทาง ที่ดำเนินการ ได้ตามแบบ	ประชาชนมี เส้นทาง คมนาคมที่ สะดวกยิ่งขึ้น	กองช่าง
๔๐	ก่อสร้างถนน คอนกรีตเสริมเหล็ก สายบ้านโคกหาร หมู่ที่ ๖	เพื่อให้ประชาชนมี เส้นทาง คมนาคมที่สะดวก	ก่อสร้างถนนคอนกรีตเสริม เหล็กสายบ้านโคกหาร จากจากบ้านนายประพิศ- บ้านนางมณฑา ระยะทาง ๕ X ๒๕๐ เมตร ผิวจราจร ๑,๒๕๐ ตาราง เมตร	-	๓๕๐,๐๐๐	-	-	-	จำนวน ระยะทาง ที่ดำเนินการ ได้ตามแบบ	ประชาชนมี เส้นทาง คมนาคมที่ สะดวกยิ่งขึ้น	กองช่าง
๔๑	บุกเบิกถนน สายบ้านเล หมู่ที่ ๖	เพื่อให้ประชาชนมี เส้นทาง คมนาคมที่สะดวก	บุกเบิกถนน สายบ้านเล จากบ้านนายสมชาย- สะพานวังอ้นน้อย หมู่ที่ ๖ ระยะทาง ๔ X ๘๕๐ เมตร ผิวจราจร ๓,๔๐๐ ตาราง เมตร	-	-	-	-	๓๒๐,๐๐๐	จำนวน ระยะทาง ที่ดำเนินการ ได้ตามแบบ	ประชาชนมี เส้นทาง คมนาคมที่ สะดวกยิ่งขึ้น	กองช่าง

ที่	โครงการ	วัตถุประสงค์	เป้าหมาย (ผลผลิตของโครงการ)	งบประมาณ					ตัวชี้วัด (KPI)	ผลที่คาดว่าจะ ได้รับ	หน่วยงาน รับผิดชอบหลัก
				๒๕๖๑ (บาท)	๒๕๖๒ (บาท)	๒๕๖๓ (บาท)	๒๕๖๔ (บาท)	๒๕๖๕ (บาท)			
๔๒	บุกเบิกถนน หมู่ที่ ๖ จากบ้านนาย สมปอง-วังขรี	เพื่อให้ ประชาชนมี เส้นทาง คมนาคมที่ สะดวก	บุกเบิกถนน จากบ้านนายสมปอง-วังขรี ระยะทาง ๔๕๑,๘๐๐ เมตร ผิวจราจร ๗,๒๐๐ ตาราง เมตร	-	-	-	-	๒,๘๘๐,๐๐๐	จำนวน ระยะทาง ที่ดำเนินการ ได้ตามแบบ	ประชาชนมี เส้นทาง คมนาคมที่ สะดวกยิ่งขึ้น	กองช่าง
๔๓	โครงการก่อสร้าง คอนกรีตเสริม เหล็ก หมู่ที่ ๖ จากบ้านนางหนู จวน ทองเนื้อห้า - บ้านนางเฟื่อง แจ่มศรี	เพื่อให้ ประชาชนมี เส้นทาง คมนาคมที่ สะดวก	ก่อสร้างคอนกรีตเสริม เหล็ก หมู่ที่ ๖ จากบ้านนางหนูจวน ทอง เนื้อห้า - บ้านนางเฟื่อง แจ่มศรี <u>ตอนที่ ๑</u> ระยะทาง ๔๕๒๐๐ เมตร ผิวจราจร ๘๐๐ ตารางเมตร <u>ตอนที่ ๒</u> ระยะทาง ๔๕๑๑๐ เมตร ผิวจราจร ๔๕๐ ตารางเมตร	-	๕๐๐,๐๐๐		-	-	จำนวน ระยะทาง ที่ดำเนินการ ได้ตามแบบ	ประชาชนมี เส้นทาง คมนาคมที่ สะดวกยิ่งขึ้น	กองช่าง
๔๔	โครงการก่อสร้าง คอนกรีตเสริม เหล็ก หมู่ที่ ๖ สายหนองพุก จากบ้านนายนิത്യ - บ้านนายจำนงค์	เพื่อให้ ประชาชนมี เส้นทาง คมนาคมที่ สะดวก	ก่อสร้างคอนกรีตเสริม เหล็ก หมู่ที่ ๖ สายหนองพุก จากบ้านนายนิത്യ - บ้าน นายจำนงค์ ระยะทาง ๔๕๒๓๐ เมตร ผิวจราจร ๙๒๐ ตารางเมตร	-	๕๕๐,๐๐๐	-	-	-	จำนวน ระยะทาง ที่ดำเนินการ ได้ตามแบบ	ประชาชนมี เส้นทาง คมนาคมที่ สะดวกยิ่งขึ้น	กองช่าง

ที่	โครงการ	วัตถุประสงค์	เป้าหมาย (ผลผลิตของโครงการ)	งบประมาณ					ตัวชี้วัด (KPI)	ผลที่คาดว่าจะ ได้รับ	หน่วยงาน รับผิดชอบหลัก
				๒๕๖๑ (บาท)	๒๕๖๒ (บาท)	๒๕๖๓ (บาท)	๒๕๖๔ (บาท)	๒๕๖๕ (บาท)			
๔๕	โครงการก่อสร้าง ขยายผิวจราจร ถนนสายบ้านเล หมู่ที่ ๖	เพื่อให้ประชาชน มีเส้นทางการ คมนาคมที่ สะดวก	ก่อสร้างขยายผิวจราจร ถนนสายบ้านเล (โดยใช้คอนกรีต) จากถนนทุ่งสง-ทุ่งใหญ่- บ้านนางสุดใจ รัตนพันธ์ (ด้านซ้าย) หมู่ที่ ๖ ระยะทาง ๑X๑๕๐ เมตร ผิวจราจร ๑๕๐ ตารางเมตร	-	-	๑๕๐,๐๐๐	-	-	จำนวน ระยะทาง ที่ดำเนินการ ได้ตามแบบ	ประชาชนมี เส้นทางการ คมนาคมที่ สะดวกยิ่งขึ้น	กองช่าง
๔๖	โครงการบุกเบิก ถนนสายวังอิน้อย- สวนยางนางอุไร วรรณ หมู่ที่ ๖	เพื่อให้ประชาชน มีเส้นทางการ คมนาคมที่ สะดวก มีเส้นทางในการ ลำเลียงผลผลิต ทางการเกษตร ออกสู่ตลาด	บุกเบิกถนนสายวังอิน้อย- สวนยางนางอุไรวรรณ หมู่ที่ ๖ ระยะทาง ๕ x ๘๐๐ เมตร ผิวจราจร ๔,๐๐๐ ตารางเมตร	-	-	-	๑,๒๐๐,๐๐๐	-	จำนวน ระยะทาง ที่ดำเนินการ ได้ตามแบบ	ประชาชนมี เส้นทางการ คมนาคมที่ สะดวกยิ่งขึ้น	กองช่าง
๔๗	โครงการบุกเบิก ถนนจากบ้านาย วิเชียร-เขื่อนวังอี น้อย หมู่ที่ ๖	เพื่อให้ประชาชน มีเส้นทางการ คมนาคมที่ สะดวก มีเส้นทางในการ ลำเลียงผลผลิต ทางการเกษตร ออกสู่ตลาด	บุกเบิกถนนจากบ้านาย วิเชียร-เขื่อนวังอิน้อย หมู่ที่ ๖ ระยะทาง ๕ x ๘๐๐ เมตร ผิวจราจร ๔,๐๐๐ ตารางเมตร	-	-	-	๑,๒๐๐,๐๐๐	-	จำนวน ระยะทาง ที่ดำเนินการ ได้ตามแบบ	ประชาชนมี เส้นทางการ คมนาคมที่ สะดวกยิ่งขึ้น	กองช่าง

หมู่ที่ ๗

ที่	โครงการ	วัตถุประสงค์	เป้าหมาย (ผลผลิตของโครงการ)	งบประมาณ					ตัวชี้วัด (KPI)	ผลที่คาดว่าจะ ได้รับ	หน่วยงาน รับผิดชอบหลัก
				๒๕๖๑ (บาท)	๒๕๖๒ (บาท)	๒๕๖๓ (บาท)	๒๕๖๔ (บาท)	๒๕๖๕ (บาท)			
๔๘	ก่อสร้างถนนคอนกรีตเสริมเหล็ก จากสามแยกบ้านบนควน - สามแยกเลียบบนควน หมู่ที่ ๗	เพื่อให้ประชาชนมีเส้นทางการคมนาคมที่สะดวก	ก่อสร้างถนนคอนกรีตเสริมเหล็ก จากสามแยกบ้านบนควน - สามแยกเลียบบนควน หมู่ที่ ๗ <u>ตอนที่ ๑</u> ระยะทาง ๔ X ๑๔๕ เมตร ผิวจราจร ๕๘๐ ตารางเมตร <u>ตอนที่ ๒</u> ระยะทาง ๔ X ๑๖๐ เมตร ผิวจราจร ๖๔๐ ตารางเมตร <u>ตอนที่ ๓</u> ระยะทาง ๔ X ๑๘๔ เมตร ผิวจราจร ๗๓๖ ตารางเมตร <u>ตอนที่ ๔</u> ระยะทาง ๔ X ๒๐๐ เมตร ผิวจราจร ๘๐๐ ตารางเมตร	๓๙๔,๐๐๐			-	-	จำนวนระยะทางที่ดำเนินการได้ตามแบบ	ประชาชนมีเส้นทางการคมนาคมที่สะดวกยิ่งขึ้น	กองช่าง

ที่	โครงการ	วัตถุประสงค์	เป้าหมาย (ผลผลิตของโครงการ)	งบประมาณ					ตัวชี้วัด (KPI)	ผลที่คาดว่าจะ ได้รับ	หน่วยงาน รับผิดชอบหลัก
				๒๕๖๑ (บาท)	๒๕๖๒ (บาท)	๒๕๖๓ (บาท)	๒๕๖๔ (บาท)	๒๕๖๕ (บาท)			
๔๙	ก่อสร้างถนนคอนกรีตเสริมเหล็ก จากบ้านนายเพิ่ม-บ้านนายวิรัตน์ ปานทน หมู่ที่ ๗	เพื่อให้ประชาชนมีเส้นทางการคมนาคมที่สะดวก	ก่อสร้างถนนคอนกรีตเสริมเหล็ก จากบ้านนายเพิ่ม-บ้านนายวิรัตน์ ปานทน หมู่ที่ ๗ ระยะทาง ๔X๕๐๐ เมตร ผิวจราจร ๒,๐๐๐ ตารางเมตร	-	๑,๒๔๐,๐๐๐	-	-	-	จำนวนระยะทางที่ดำเนินการได้ตามแบบ	ประชาชนมีเส้นทางการคมนาคมที่สะดวกยิ่งขึ้น	กองช่าง
๕๐	ก่อสร้างถนนคอนกรีตเสริมเหล็ก ขอบ้านนายประสิทธิ์ หมู่ที่ ๗	เพื่อให้ประชาชนมีเส้นทางการคมนาคมที่สะดวก	ก่อสร้างถนนคอนกรีตเสริมเหล็ก ขอบ้านนายประสิทธิ์ หมู่ที่ ๗ ระยะทาง ๔X๕๐๐ เมตร ผิวจราจร ๒,๐๐๐ ตารางเมตร	-	๑,๒๔๐,๐๐๐	-	-	-	จำนวนระยะทางที่ดำเนินการได้ตามแบบ	ประชาชนมีเส้นทางการคมนาคมที่สะดวกยิ่งขึ้น	กองช่าง
๕๑	ซ่อมแซม/ปรับปรุงถนนหินคลุก หมู่ที่ ๗	เพื่อให้ประชาชนมีเส้นทางการคมนาคมที่สะดวก	ซ่อมแซมปรับปรุงถนนโดยใช้หินคลุก สายเลียบบนผิวรองควาย ระยะทาง ๕X๑,๐๐๐ เมตร ผิวจราจร ๕,๐๐๐ ตารางเมตร	-	-	๓๐๐,๐๐๐	-	-	จำนวนระยะทางที่ดำเนินการได้ตามแบบ	ประชาชนมีเส้นทางการคมนาคมที่สะดวกยิ่งขึ้น	กองช่าง

ที่	โครงการ	วัตถุประสงค์	เป้าหมาย (ผลผลิตของโครงการ)	งบประมาณ					ตัวชี้วัด (KPI)	ผลที่คาดว่าจะ ได้รับ	หน่วยงาน รับผิดชอบหลัก
				๒๕๖๑ (บาท)	๒๕๖๒ (บาท)	๒๕๖๓ (บาท)	๒๕๖๔ (บาท)	๒๕๖๕ (บาท)			
๕๒	ก่อสร้างถนนคอนกรีตเสริมเหล็ก ซอยบ้านนายทวิ เพชรสีทอง-บ้านนางนุ่ม สุทธิพิบูล หมู่ที่ ๗	เพื่อให้ประชาชนมีเส้นทางการคมนาคมที่สะดวก	ก่อสร้างถนนคอนกรีตเสริมเหล็ก ซอยบ้านนายทวิ เพชรสีทอง-บ้านนางนุ่ม สุทธิพิบูล หมู่ที่ ๗ ระยะทาง ๔ X ๕๐๐ เมตร ผิวจราจร ๒,๐๐๐ ตารางเมตร	-	-	-	๑,๒๔๐,๐๐๐	-	จำนวนระยะทางที่ดำเนินการได้ตามแบบ	ประชาชนมีเส้นทางการคมนาคมที่สะดวกยิ่งขึ้น	กองช่าง
๕๓	โครงการบุกเบิกถนนจากบ้านนายสุวิทย์ พรหมดนตรี - ถนนเลียบบเหมือง หมู่ที่ ๗	เพื่อให้ประชาชนมีเส้นทางการคมนาคมที่สะดวก มีเส้นทางในการลำเลียงผลผลิตทางการเกษตรออกสู่ตลาด	บุกเบิกถนนจากบ้านนายสุวิทย์ พรหมดนตรี - ถนนเลียบบเหมือง หมู่ที่ ๗ ระยะทาง ๕ x ๑,๐๐๐ เมตร ผิวจราจร ๕,๐๐๐ ตารางเมตร	-	-	-	-	๑,๕๐๐,๐๐๐	จำนวนระยะทางที่ดำเนินการได้ตามแบบ	ประชาชนมีเส้นทางการคมนาคมที่สะดวกยิ่งขึ้น	กองช่าง

หมู่ที่ ๘

ที่	โครงการ	วัตถุประสงค์	เป้าหมาย (ผลผลิตของโครงการ)	งบประมาณ					ตัวชี้วัด (KPI)	ผลที่คาดว่าจะ ได้รับ	หน่วยงาน รับผิดชอบหลัก
				๒๕๖๑ (บาท)	๒๕๖๒ (บาท)	๒๕๖๓ (บาท)	๒๕๖๔ (บาท)	๒๕๖๕ (บาท)			
๕๔	ซ่อมแซม/ปรับปรุง ถนน จากสามแยก ต้นมุด - บ้านนาง จิ้น แซ่ขอ หมู่ที่ ๘	เพื่อให้ ประชาชนมี เส้นทางการ คมนาคมที่ สะดวก	ปรับปรุงผิวจราจรถนน แอสฟัลท์ติกคอนกรีต (ปูทับผิวจราจรเดิม) จากสามแยกต้นมุด - บ้าน นางจิ้น แซ่ขอ หมู่ที่ ๘ ระยะทาง ๕ X ๖๕๐ เมตร ผิวจราจร ๓,๒๕๐ ตารางเมตร	-	๑,๖๙๐,๐๐๐	-	-	-	จำนวน ระยะทาง ที่ดำเนินการ ได้ตามแบบ	ประชาชนมี เส้นทางการ คมนาคมที่สะดวก ยิ่งขึ้น	กองช่าง
๕๕	ซ่อมแซม/ปรับปรุง ถนนจากสามแยกโรง ประชุม หมู่ที่ ๘ - เขตตำบลที่วัง หมู่ที่ ๗	เพื่อให้ ประชาชนมี เส้นทางการ คมนาคมที่ สะดวก	ปรับปรุงผิวจราจรถนน แอสฟัลท์ติกคอนกรีต (ปูทับผิวจราจรเดิม) จากสามแยกโรงประชุม หมู่ที่ ๘-เขตตำบลที่วัง หมู่ที่ ๗ ระยะทาง ๕ X ๘๐๐ เมตร ผิวจราจร ๔,๐๐๐ ตารางเมตร	๑,๖๐๐,๐๐๐	-	-	-	-	จำนวน ระยะทาง ที่ดำเนินการ ได้ตามแบบ	ประชาชนมี เส้นทางการ คมนาคมที่สะดวก ยิ่งขึ้น	กองช่าง
๕๖	โครงการซ่อมแซม ปรับปรุงถนน หินคลุก หมู่ที่ ๘ จากบ้านนายสมบัติ- ต่อเขต หมู่ที่ ๗ ตำบลที่วัง	เพื่อให้ ประชาชนมี เส้นทางการ คมนาคมที่ สะดวก	ปรับปรุงถนนหินคลุก หมู่ที่ ๘ จากบ้านนายสมบัติ - ต่อเขต หมู่ที่ ๗ ตำบลที่วัง ระยะทาง ๔ x ๕๐๐ เมตร ผิวจราจร ๒,๐๐๐ ตารางเมตร	-	-	-	๘๐,๐๐๐	-	จำนวน ระยะทาง ที่ดำเนินการ ได้ตามแบบ	ประชาชนมี เส้นทางการ คมนาคมที่สะดวก ยิ่งขึ้น	กองช่าง

ที่	โครงการ	วัตถุประสงค์	เป้าหมาย (ผลผลิตของโครงการ)	งบประมาณ					ตัวชี้วัด (KPI)	ผลที่คาดว่าจะ ได้รับ	หน่วยงาน รับผิดชอบหลัก
				๒๕๖๑ (บาท)	๒๕๖๒ (บาท)	๒๕๖๓ (บาท)	๒๕๖๔ (บาท)	๒๕๖๕ (บาท)			
๕๗	ก่อสร้างถนนคอนกรีตเสริมเหล็กจากหน้าบ้านคุณพรรณี จันทร์ปรง - บ้านนายสุเทพ หมู่ที่ ๘	เพื่อให้ประชาชนมีเส้นทางการคมนาคมที่สะดวก	ก่อสร้างถนนคอนกรีตเสริมเหล็ก จากหน้าบ้านคุณพรรณี จันทร์ปรง - บ้านนายสุเทพ หมู่ที่ ๘ ระยะทาง ๓ X ๑๒๐ เมตร ผิวจราจร ๓๖๐ ตารางเมตร	-	-	-	๒๑๐,๐๐๐	-	จำนวนระยะทางที่ดำเนินการได้ตามแบบ	ประชาชนมีเส้นทางการคมนาคมที่สะดวกยิ่งขึ้น	กองช่าง
๕๘	ก่อสร้างถนนคอนกรีตเสริมเหล็กขอย ๓ จากบ้านผู้ใหญ่สมหมาย-สามแยกหนองไทร หมู่ที่ ๘	เพื่อให้ประชาชนมีเส้นทางการคมนาคมที่สะดวก	ก่อสร้างถนนคอนกรีตเสริมเหล็ก ขอย ๓ จากบ้านผู้ใหญ่สมหมาย-สามแยกหนองไทร (ตอนที่ ๒) หมู่ที่ ๘ ระยะทาง ๓ X ๕๐ เมตร ผิวจราจร ๑๕๐ ตารางเมตร	-	-	๑๐๐,๐๐๐	-	-	จำนวนระยะทางที่ดำเนินการได้ตามแบบ	ประชาชนมีเส้นทางการคมนาคมที่สะดวกยิ่งขึ้น	กองช่าง
๕๙	ก่อสร้างถนนลาดยางแอสฟัลต์ติกคอนกรีตขอย ๔ หมู่ที่ ๘	เพื่อให้ประชาชนมีเส้นทางการคมนาคมที่สะดวก	ก่อสร้างถนนลาดยางแอสฟัลต์ติกคอนกรีตขอย ๔ จากบ้านนายสังเวียน รักษาแก้ว-บ้านนางพานรักษาแก้ว หมู่ที่ ๘ ระยะทาง ๔ X ๔๐๐ เมตร ผิวจราจร ๑,๖๐๐ ตารางเมตร	-	๙๖๕,๐๐๐	-	-	-	จำนวนระยะทางที่ดำเนินการได้ตามแบบ	ประชาชนมีเส้นทางการคมนาคมที่สะดวกยิ่งขึ้น	กองช่าง

ที่	โครงการ	วัตถุประสงค์	เป้าหมาย (ผลผลิตของโครงการ)	งบประมาณ					ตัวชี้วัด (KPI)	ผลที่คาดว่าจะ ได้รับ	หน่วยงาน รับผิดชอบหลัก
				๒๕๖๑ (บาท)	๒๕๖๒ (บาท)	๒๕๖๓ (บาท)	๒๕๖๔ (บาท)	๒๕๖๕ (บาท)			
๖๐	ซ่อมแซม/ปรับปรุง ถนนจากสามแยก บ้านนงละออง - หนองพลับ หมู่ที่ ๘	เพื่อให้ประชาชนมี เส้นทางการ คมนาคมที่สะดวก	ปรับปรุงผิวจราจรถนน แอสฟัลต์ติกคอนกรีต (ปูทับผิวจราจรเดิม) จากสามแยกบ้านนง ละออง - หนองพลับ หมู่ที่ ๘ <u>ตอนที่ ๑</u> ระยะทาง ๕ X ๓๓๐ เมตร ผิวจราจร ๑,๖๕๐ ตาราง เมตร <u>ตอนที่ ๒</u> ระยะทาง ๕ X ๓๓๐ เมตร ผิวจราจร ๑,๖๕๐ ตาราง เมตร	-	-	๖๕๐,๐๐๐	๖๕๐,๐๐๐	-	จำนวน ระยะทาง ที่ดำเนินการ ได้ตามแบบ	ประชาชนมี เส้นทางการ คมนาคมที่สะดวก ยิ่งขึ้น	กองช่าง
๖๑	ก่อสร้างถนนลาดยาง แอสฟัลต์ติก คอนกรีต จากสามแยก บ้านนายเพ็รียม หมู่หนอง หมู่ที่ ๘ - เขตตำบลนาไม้ไผ่	เพื่อให้ประชาชนมี เส้นทางการ คมนาคมที่สะดวก	ก่อสร้างถนนลาดยางแอส ฟัลต์ติกคอนกรีตจากสาม แยก บ้านนายเพ็รียม หมู่หนอง หมู่ที่ ๘ - เขต ตำบลนาไม้ไผ่ ระยะทาง ๕X๓๐๐เมตร ผิวจราจร ๑,๕๐๐ ตาราง เมตร	-	-	-	๓๘๐,๐๐๐	-	จำนวน ระยะทาง ที่ดำเนินการ ได้ตามแบบ	ประชาชนมี เส้นทางการ คมนาคมที่สะดวก ยิ่งขึ้น	กองช่าง

ที่	โครงการ	วัตถุประสงค์	เป้าหมาย (ผลผลิตของโครงการ)	งบประมาณ					ตัวชี้วัด (KPI)	ผลที่คาดว่าจะ ได้รับ	หน่วยงาน รับผิดชอบหลัก
				๒๕๖๑ (บาท)	๒๕๖๒ (บาท)	๒๕๖๓ (บาท)	๒๕๖๔ (บาท)	๒๕๖๕ (บาท)			
๖๒	ก่อสร้าง ถนนลาดยาง แอสฟัลท์ติก คอนกรีต จากสามแยก บ้าน นางแป้น หมู่ที่ ๘ - เขตตำบล นาไม้ไผ่	เพื่อให้ประชาชนมี เส้นทางการ คมนาคมที่สะดวก	ก่อสร้างถนนลาดยาง แอสฟัลท์ติกคอนกรีต จากสามแยก บ้าน นางแป้น หมู่ที่ ๘ - เขตตำบล นาไม้ไผ่ ระยะทาง ๕ X ๓๐๐ เมตร ผิวจราจร ๑๕๐๐ ตารางเมตร	-	๙๖๕,๐๐๐	-	-	-	จำนวน ระยะทาง ที่ดำเนินการ ได้ตามแบบ	ประชาชนมี เส้นทางการ คมนาคมที่ สะดวกยิ่งขึ้น	กองช่าง
๖๓	โครงการซ่อมแซม ปรับปรุงถนนสาย สามแยกโรง ประชุม หมู่ที่ ๘ - เขตตำบลที่วัง หมู่ที่ ๑๑ (ตอนที่ ๔)	เพื่อให้ประชาชนมี เส้นทางการ คมนาคมที่สะดวก	ปูผิวจราจร แอสฟัลท์ติกคอนกรีต ทับผิวจราจรเดิม ระยะทาง ๕X๕๐ เมตร ผิวจราจร ๒๕๐ ตารางเมตร	-	๑๓๐,๐๐๐	-	-	-	จำนวน ระยะทาง ที่ดำเนินการ ได้ตามแบบ	ประชาชนมี เส้นทางการ คมนาคมที่ สะดวกยิ่งขึ้น	กองช่าง
๖๔	โครงการบุกเบิก ถนนสายหนอง ต้นปาด-ควนค้อ หมู่ที่ ๘	เพื่อให้ประชาชนมี เส้นทางการ คมนาคมที่สะดวก มีเส้นทางในการ ลำเลียงผลผลิต ทางการเกษตร ออกสู่ตลาด	บุกเบิกถนนสายหนอง ต้นปาด-ควนค้อ หมู่ที่ ๘ ระยะทาง ๖x๒๐๐ เมตร ผิวจราจร ๑,๒๐๐ ตาราง เมตร	-	-	-	๓๖๐,๐๐๐	-	จำนวน ระยะทาง ที่ดำเนินการ ได้ตามแบบ	ประชาชนมี เส้นทางการ คมนาคมที่ สะดวกยิ่งขึ้น	กองช่าง

ที่	โครงการ	วัตถุประสงค์	เป้าหมาย (ผลผลิตของโครงการ)	งบประมาณ					ตัวชี้วัด (KPI)	ผลที่คาดว่าจะ ได้รับ	หน่วยงาน รับผิดชอบหลัก	
				๒๕๖๑ (บาท)	๒๕๖๒ (บาท)	๒๕๖๓ (บาท)	๒๕๖๔ (บาท)	๒๕๖๕ (บาท)				
๖๕	ซ่อมแซม/ปรับปรุง ถนน หมู่ที่ ๘	เพื่อให้ประชาชนมี เส้นทางการ คมนาคมที่สะดวก	ซ่อมแซม ปรับปรุงถนน หมู่ที่ ๘ จำนวน ๕ สาย ๑.สายคลองแม่น้ำบ้านนาง แป้น ระยะทาง ๔ X ๑๘๐ เมตร ๒. สายซอยแม่น้ำโรง ประชุมหมู่บ้าน ระยะทาง ๔ X ๑๕๐ เมตร ๓.สายแม่น้ำต่อเขต ต.นาไม้ไผ่ ระยะทาง ๔ X ๓๕๐ เมตร ๔. สายแม่น้ำ ซอย ๕ ระยะทาง ๓ X ๕๐ เมตร ๕. สายแม่น้ำ ซอย ๒ ระยะทาง ๓ X ๑๕๐ เมตร	๒๕,๐๐๐	๒๐,๐๐๐	๕๐,๐๐๐	๖,๐๐๐	๑๖,๐๐๐	-	จำนวน ระยะทาง ที่ดำเนินการ ได้ตามแบบ	ประชาชนมี เส้นทางการ คมนาคมที่ สะดวกยิ่งขึ้น	กองช่าง

หมู่ที่ ๙

ที่	โครงการ	วัตถุประสงค์	เป้าหมาย (ผลผลิตของโครงการ)	งบประมาณ					ตัวชี้วัด (KPI)	ผลที่คาดว่าจะ ได้รับ	หน่วยงาน รับผิดชอบหลัก
				๒๕๖๑ (บาท)	๒๕๖๒ (บาท)	๒๕๖๓ (บาท)	๒๕๖๔ (บาท)	๒๕๖๕ (บาท)			
๖๖	บุกเบิกถนนสาย ข้างบ้านนายเมือง รักษัธรรม-บ้าน นายสมพงศ์ รักษัธรรม หมู่ที่ ๙	เพื่อให้ประชาชน มีเส้นทางการ คมนาคมที่สะดวก มีเส้นทางในการ ลำเลียงผลผลิต ทางการเกษตร ออกสู่ตลาด	บุกเบิกถนนสายข้าง บ้านนายเมือง รักษั ธรรม-บ้านนายสมพง พงศ์ รักษัธรรม หมู่ที่ ๙ ระยะทาง ๕ X ๓๓๐ เมตร ผิวจราจร ๑,๕๕๐ ตาราง เมตร	๒๕๐,๐๐๐	-	-	-	-	จำนวน ระยะทาง ที่ดำเนินการ ได้ตามแบบ	ประชาชนมี เส้นทางการ คมนาคมที่ สะดวกยิ่งขึ้น	กองช่าง
๖๗	ซ่อมแซม/ ปรับปรุงถนน สายหนองหอย - นาโพธิ์ หมู่ที่ ๙	เพื่อให้ประชาชน มีเส้นทางการ คมนาคมที่ สะดวก	ปรับปรุงผิวจราจรถนน แอสฟัลท์ติกคอนกรีต (ปูทับผิวจราจรเดิม) สายหนองหอย-นาโพธิ์ ระยะทาง ๖ X ๘๐๐ เมตร ผิวจราจร ๔,๘๐๐ ตารางเมตร	-	๑,๙๒๐,๐๐๐	-	-	-	จำนวน ระยะทาง ที่ดำเนินการ ได้ตามแบบ	ประชาชนมี เส้นทางการ คมนาคมที่ สะดวกยิ่งขึ้น	กองช่าง
๖๘	ซ่อมแซม/ ปรับปรุงถนน สายหน้าเขา- ทุ่งเตย หมู่ที่ ๙	เพื่อให้ประชาชน มีเส้นทางการ คมนาคมที่ สะดวก	ปรับปรุงผิวจราจรถนน แอสฟัลท์ติกคอนกรีต (ปูทับผิวจราจรเดิม) สายหน้าเขา- ทุ่งเตย หมู่ที่ ๙ ระยะทาง ๖ X ๑,๐๐๐ เมตร ผิวจราจร ๖,๐๐๐ ตารางเมตร	-	-	๒,๔๐๐,๐๐๐	-	-	จำนวน ระยะทาง ที่ดำเนินการ ได้ตามแบบ	ประชาชนมี เส้นทางการ คมนาคมที่ สะดวกยิ่งขึ้น	กองช่าง

ที่	โครงการ	วัตถุประสงค์	เป้าหมาย (ผลผลิตของโครงการ)	งบประมาณ					ตัวชี้วัด (KPI)	ผลที่คาดว่าจะ ได้รับ	หน่วยงาน รับผิดชอบหลัก
				๒๕๖๑ (บาท)	๒๕๖๒ (บาท)	๒๕๖๓ (บาท)	๒๕๖๔ (บาท)	๒๕๖๕ (บาท)			
๖๙	บุกเบิกถนน หมู่ที่ ๙ จากถนนทุ่งสง-ทุ่ง ใหญ่ – บ้านนาย จวน ดอกไม้หอม	เพื่อให้ประชาชน มีเส้นทาง คมนาคมที่ สะดวก มีเส้นทางในการ ลำเลียงผลผลิต ทางการเกษตร ออกสู่ตลาด	บุกเบิกถนน หมู่ที่ ๙ จากถนนทุ่งสง-ทุ่งใหญ่ – บ้านนายจวน ดอกไม้ หอม ระยะทาง ๔ X ๑,๐๐๐ เมตร ผิวจราจร ๔๐๐ ตารางเมตร	๕๐๐,๐๐๐	-	-	-	-	จำนวน ระยะทาง ที่ดำเนินการ ได้ตามแบบ	ประชาชนมี เส้นทาง คมนาคมที่ สะดวกยิ่งขึ้น	กองช่าง
๗๐	ก่อสร้าง ถนนลาดยาง แอสฟัลท์ติก คอนกรีต จากบ้านนางยุพิน – สามแยกบ้าน นายเอื้อง หมู่ที่ ๙	เพื่อให้ประชาชน มีเส้นทาง คมนาคมที่ สะดวก	ก่อสร้างถนนลาดยาง แอสฟัลท์ติกคอนกรีต จากบ้านนางยุพิน - สามแยกบ้านนายเอื้อง รักษัธรรม หมู่ที่ ๙ ระยะทาง ๕ X ๖๐๐ เมตร ผิวจราจร ๓,๐๐๐ ตารางเมตร	-	๑,๕๖๐,๐๐๐	-	-	-	จำนวน ระยะทาง ที่ดำเนินการ ได้ตามแบบ	ประชาชนมี เส้นทาง คมนาคมที่ สะดวกยิ่งขึ้น	กองช่าง

ที่	โครงการ	วัตถุประสงค์	เป้าหมาย (ผลผลิตของโครงการ)	งบประมาณ					ตัวชี้วัด (KPI)	ผลที่คาดว่าจะ ได้รับ	หน่วยงาน รับผิดชอบหลัก
				๒๕๖๑ (บาท)	๒๕๖๒ (บาท)	๒๕๖๓ (บาท)	๒๕๖๔ (บาท)	๒๕๖๕ (บาท)			
๗๑	ซ่อมแซม/ปรับปรุง ถนนหินคลุก หมู่ที่ ๙	เพื่อให้ประชาชน มีเส้นทางการ คมนาคมที่ สะดวก	ซ่อมแซม ปรับปรุงถนน หินคลุก หมู่ที่ ๙ จำนวน ๓ สาย ๑. สายหนองหอย - หนองค้อ ระยะทาง ๔ X ๒,๑๖๐ เมตร ๒. สายข้างบ้านนางวิสัย (ตอน ๒) - บ้านนางจับ ระยะทาง ๔ X ๓๕๐ เมตร ๓. สายบ้านนางวิสัย (ตอน ๒) - ทุ่งเตย ระยะทาง ๔ X ๔๐๐ เมตร	๓๐๐,๐๐๐	-	-	-	-	จำนวน ระยะทาง ที่ดำเนินการ ได้ตามแบบ	ประชาชนมี เส้นทางการ คมนาคมที่ สะดวกยิ่งขึ้น	กองช่าง

หมู่ที่ ๑๐

ที่	โครงการ	วัตถุประสงค์	เป้าหมาย (ผลผลิตของโครงการ)	งบประมาณ					ตัวชี้วัด (KPI)	ผลที่คาดว่าจะ ได้รับ	หน่วยงาน รับผิดชอบหลัก
				๒๕๖๑ (บาท)	๒๕๖๒ (บาท)	๒๕๖๓ (บาท)	๒๕๖๔ (บาท)	๒๕๖๕ (บาท)			
๗๒	บุกเบิกถนนจากถนนหัวควนหรั่ง – บ้านนางเอื้อน หมู่ที่ ๑๐	เพื่อให้ประชาชนมีเส้นทางการคมนาคมที่สะดวก มีเส้นทางในการลำเลียงผลผลิตทางการเกษตรออกสู่ตลาด	บุกเบิกถนนจากถนนหัวควนหรั่ง – บ้านนางเอื้อน พร้อมวางท่อ คสล. หมู่ที่ ๑๐ ระยะทาง ๔ X ๑,๘๐๐ เมตร ผิวจราจร ๗,๒๐๐ ตารางเมตร	๒,๘๘๐,๐๐๐	-	-	-	-	จำนวนระยะทางที่ดำเนินการได้ตามแบบ	ประชาชนมีเส้นทางการคมนาคมที่สะดวกยิ่งขึ้น	กองช่าง
๗๓	ก่อสร้างถนนลาดยางแอสฟัลติกคอนกรีต จากบ้านนางบุญเกิด - บ้านนางน้าว หมู่ที่ ๑๐	เพื่อให้ประชาชนมีเส้นทางการคมนาคมที่สะดวก	ก่อสร้างถนนลาดยาง แอสฟัลติกคอนกรีต จากบ้านนางบุญเกิด – บ้านนางน้าว หมู่ที่ ๑๐ ระยะทาง ๔ X ๑,๕๐๐ เมตร ผิวจราจร ๖,๐๐๐ ตารางเมตร	-	๓,๑๒๐,๐๐๐	-	-	-	จำนวนระยะทางที่ดำเนินการได้ตามแบบ	ประชาชนมีเส้นทางการคมนาคมที่สะดวกยิ่งขึ้น	กองช่าง

ที่	โครงการ	วัตถุประสงค์	เป้าหมาย (ผลผลิตของโครงการ)	งบประมาณ					ตัวชี้วัด (KPI)	ผลที่คาดว่าจะ ได้รับ	หน่วยงาน รับผิดชอบหลัก
				๒๕๖๑ (บาท)	๒๕๖๒ (บาท)	๒๕๖๓ (บาท)	๒๕๖๔ (บาท)	๒๕๖๕ (บาท)			
๗๔	ก่อสร้างถนนลาดยางแอสฟัลท์ติกคอนกรีต จากถนนทุ่งสง-บางขัน-ที่พักระยะทาง ๑๐	เพื่อให้ประชาชนมีเส้นทางการคมนาคมที่สะดวก	ก่อสร้างถนนลาดยางแอสฟัลท์ติกคอนกรีต จากถนนทุ่งสง-บางขัน-พักระยะทาง ๑๐ กิโลเมตร ๔X๔๐๐ เมตร ผิวจราจร ๑,๖๐๐ ตารางเมตร	๘๓๐,๐๐๐	-	-	-	-	จำนวนระยะทางที่ดำเนินการได้ตามแบบ	ประชาชนมีเส้นทางการคมนาคมที่สะดวกยิ่งขึ้น	กองช่าง
๗๕	โครงการก่อสร้างถนนคอนกรีตเสริมเหล็กสายทางขึ้นเจดีย์จุฬามณี สำนักสงฆ์ควนกรด	เพื่อให้ประชาชนมีเส้นทางการคมนาคมที่สะดวก	ก่อสร้างก่อสร้างถนนคอนกรีตทางขึ้นเจดีย์จุฬามณี สำนักสงฆ์ควนกรด หมู่ที่ ๑๐ ระยะทาง ๕X๒๐๗ เมตร ผิวจราจร ๑,๐๓๕ ตารางเมตร	-	๗๐๐,๐๐๐	-	-	-	จำนวนระยะทางที่ดำเนินการได้ตามแบบ	ประชาชนมีเส้นทางการคมนาคมที่สะดวก	อบต.ควนกรด
๗๖	โครงการซ่อมแซมปรับปรุงถนนหินคลุก หมู่ที่ ๑๐ จากสามแยกหนองหัวกวาง- หมู่ที่ ๓	เพื่อให้ประชาชนมีเส้นทางการคมนาคมที่สะดวก	ซ่อมแซมปรับปรุงถนนหินคลุก หมู่ที่ ๑๐ จากสามแยกหนองหัวกวาง- หมู่ที่ ๓ ระยะทาง ๕X๒,๕๐๐ เมตร ผิวจราจร ๑๒,๕๐๐ ตารางเมตร	-	-	๕๐๐,๐๐๐	-	-	จำนวนระยะทางที่ดำเนินการได้ตามแบบ	ประชาชนมีเส้นทางการคมนาคมที่สะดวกยิ่งขึ้น	กองช่าง

ที่	โครงการ	วัตถุประสงค์	เป้าหมาย (ผลผลิตของโครงการ)	งบประมาณ					ตัวชี้วัด (KPI)	ผลที่คาดว่าจะ ได้รับ	หน่วยงาน รับผิดชอบหลัก
				๒๕๖๑ (บาท)	๒๕๖๒ (บาท)	๒๕๖๓ (บาท)	๒๕๖๔ (บาท)	๒๕๖๕ (บาท)			
๗๗	บุกเบิกถนนจากบ้านนางแก้ว – เขต ม.๕ บ้านนายเคียง หมู่ที่ ๑๐	เพื่อให้ประชาชนมีเส้นทางการคมนาคมที่สะดวก มีเส้นทางในการลำเลียงผลผลิตทางการเกษตร ออกสู่ตลาด	บุกเบิกถนนจากบ้านนางแก้ว – เขต ม.๕ บ้านนายเคียง พร้อมวางท่อ คสล. ระยะทาง ๔ X ๑,๐๐๐ เมตร ผิวจราจร ๔,๐๐๐ ตารางเมตร	-	-	-		๑,๖๐๐,๐๐๐	จำนวนระยะทางที่ดำเนินการได้ตามแบบ	ประชาชนมีเส้นทางการคมนาคมที่สะดวกยิ่งขึ้น	กองช่าง
๗๘	บุกเบิกถนนจากบ้านนางสำรอง-บ้านนายจรินทร์รักษาสัตย์ หมู่ที่ ๑๐	เพื่อให้ประชาชนมีเส้นทางการคมนาคมที่สะดวก มีเส้นทางในการลำเลียงผลผลิตทางการเกษตร ออกสู่ตลาด	บุกเบิกถนน จากบ้านนางสำรอง-บ้านนายจรินทร์ พร้อมวางท่อ คสล. ระยะทาง ๔ X ๕๐๐ เมตร ผิวจราจร ๒,๐๐๐ ตารางเมตร	-	-	-	๘๐๐,๐๐๐		จำนวนระยะทางที่ดำเนินการได้ตามแบบ	ประชาชนมีเส้นทางการคมนาคมที่สะดวกยิ่งขึ้น	กองช่าง

ที่	โครงการ	วัตถุประสงค์	เป้าหมาย (ผลผลิตของโครงการ)	งบประมาณ					ตัวชี้วัด (KPI)	ผลที่คาดว่าจะ ได้รับ	หน่วยงาน รับผิดชอบหลัก
				๒๕๖๑ (บาท)	๒๕๖๒ (บาท)	๒๕๖๓ (บาท)	๒๕๖๔ (บาท)	๒๕๖๕ (บาท)			
๗๙	โครงการก่อสร้าง ขยายผิวจราจร ถนนคอนกรีตสาย หัวถนน-แท้งก์ ประปา หมู่ที่ ๑๐	เพื่อให้ประชาชนมี เส้นทาง คมนาคมที่สะดวก	ก่อสร้างขยายผิว จราจรถนนผิวจราจร ถนนคอนกรีตสายหัว ถนน-แท้งก์ประปา พร้อมก่อสร้างบล็อก ท่อระบายน้ำ จำนวน ๑ จุด กว้างข้างละ ๐.๕๐ เมตร ยาว ๓๕๐ เมตร ผิวจราจร ๓๕๐ ตารางเมตร	-	-	๓๐๐,๐๐๐	-	-	จำนวน ระยะทาง ที่ดำเนินการ ได้ตามแบบ	ประชาชนมี เส้นทาง คมนาคมที่ สะดวกยิ่งขึ้น	กองช่าง
๘๐	โครงการบุกเบิก ถนนสายในบ้าน หมู่ที่ ๑๐ - คลอง วังหีบ	เพื่อให้ประชาชนมี เส้นทาง คมนาคมที่สะดวก มีเส้นทางในการ ลำเลียงผลผลิต ทางการเกษตร ออกสู่ตลาด	บุกเบิกถนนสายใน บ้าน หมู่ที่ ๑๐ - คลองวังหีบ ระยะทาง ๔ x ๒๕๐ เมตร ผิวจราจร ๑,๐๐๐ ตารางเมตร	-	-	-	-	๓๐๐,๐๐๐	จำนวน ระยะทาง ที่ดำเนินการ ได้ตามแบบ	ประชาชนมี เส้นทาง คมนาคมที่ สะดวกยิ่งขึ้น	กองช่าง

หมู่ที่ ๑๑

ที่	โครงการ	วัตถุประสงค์	เป้าหมาย (ผลผลิตของโครงการ)	งบประมาณ					ตัวชี้วัด (KPI)	ผลที่คาดว่าจะ ได้รับ	หน่วยงาน รับผิดชอบหลัก
				๒๕๖๑ (บาท)	๒๕๖๒ (บาท)	๒๕๖๓ (บาท)	๒๕๖๔ (บาท)	๒๕๖๕ (บาท)			
๘๑	ซ่อมแซม/ ปรับปรุงถนน สายห้วยยูง หมู่ที่ ๑๑ จากสามแยก โรงเรียนชุมชน บ้านไทรห้อง-เขต ตำบลนาไม้ไผ่	เพื่อให้ ประชาชนมี เส้นทาง คมนาคมที่ สะดวก	ปรับปรุงผิวจราจรถนน สายห้วยยูง หมู่ที่ ๑๑ จากสามแยกโรงเรียน ชุมชนบ้านไทรห้อง-เขต ตำบลนาไม้ไผ่ (ปูทับผิวจราจรเดิม) ตอนที่ ๑ , ตอนที่ ๒ ระยะทาง ๕X๑,๕๐๐ เมตร ผิวจราจร ๗,๕๐๐ ตารางเมตร	-	๑,๓๑๐,๐๐๐	๑,๓๑๐,๐๐๐	-	-	จำนวน ระยะทาง ที่ดำเนินการ ได้ตามแบบ	ประชาชนมี เส้นทาง คมนาคมที่ สะดวกยิ่งขึ้น	กองช่าง
๘๒	ซ่อมแซม/ ปรับปรุงถนน จาก สามแยกบ้านนาง อำนวย จริตงาม- บ้านนายแปลก รัตนบุรี หมู่ที่ ๑๑	เพื่อให้ ประชาชนมี เส้นทาง คมนาคมที่ สะดวก	ปรับปรุงผิวจราจรถนน จากสามแยกบ้านนาง อำนวย จริตงาม-บ้าน นายแปลก รัตนบุรี (ปูทับผิวจราจรเดิม) ระยะทาง ๕X๙๐๐ เมตร ผิวจราจร ๔,๕๐๐ ตารางเมตร พร้อมวางท่อคอนกรีต เสริมเหล็กขนาด เส้นผ่าศูนย์กลาง ๐.๖๐X๑.๐๐ จำนวน ๒ จุด	-	๑,๕๗๐,๐๐๐	-	-	-	จำนวน ระยะทาง ที่ดำเนินการ ได้ตามแบบ	ประชาชนมี เส้นทาง คมนาคมที่ สะดวกยิ่งขึ้น	กองช่าง

ที่	โครงการ	วัตถุประสงค์	เป้าหมาย (ผลผลิตของโครงการ)	งบประมาณ					ตัวชี้วัด (KPI)	ผลที่คาดว่าจะ ได้รับ	หน่วยงาน รับผิดชอบหลัก
				๒๕๖๑ (บาท)	๒๕๖๒ (บาท)	๒๕๖๓ (บาท)	๒๕๖๔ (บาท)	๒๕๖๕ (บาท)			
๘๓	บุกเบิกถนนจากบ้านนายชู รอดสีเสน – ถนนทุ่งสง-ทุ่งใหญ่ หมู่ที่ ๑๑	เพื่อให้ประชาชนมีเส้นทางการคมนาคมที่สะดวก มีเส้นทางในการลำเลียงผลผลิตทางการเกษตรออกสู่ตลาด	บุกเบิกถนนจากบ้านนายชู รอดสีเสน – ถนนทุ่งสง-ทุ่งใหญ่ พร้อมวางท่อ คสล. ระยะทาง ๕X๘๐๐ เมตร ผิวจราจร ๔,๐๐๐ ตารางเมตร	-	-	๘๐๐,๐๐๐	๘๐๐,๐๐๐	-	จำนวนระยะทางที่ดำเนินการได้ตามแบบ	ประชาชนมีเส้นทางการคมนาคมที่สะดวกยิ่งขึ้น	กองช่าง
๘๔	ก่อสร้างถนนลาดยางแอสฟัลต์ติกคอนกรีตจากสามแยกบ้านนางสงค์ รัตนบุรี-สามแยกบ้านนายস্যันต์ ตำบลกิตติชัย หมู่ที่ ๑๑	เพื่อให้ประชาชนมีเส้นทางการคมนาคมที่สะดวก	ก่อสร้างถนนลาดยางแอสฟัลต์ติกคอนกรีตจากสามแยกบ้านนางสงค์ รัตนบุรี-สามแยกบ้านนายস্যันต์ ตำบลกิตติชัย ระยะทาง ๕X๙๐ เมตร ผิวจราจร ๔๕๐ ตารางเมตร	๒๔๐,๐๐๐	-	-	-	-	จำนวนระยะทางที่ดำเนินการได้ตามแบบ	ประชาชนมีเส้นทางการคมนาคมที่สะดวกยิ่งขึ้น	กองช่าง
๘๕	โครงการซ่อมแซมปรับปรุงถนนหินคลุก หมู่ที่ ๑๑ จากสามแยกไสยอ(บ้านนางสมจิตร) – หมู่ที่ ๑๒	เพื่อให้ประชาชนมีเส้นทางการคมนาคมที่สะดวก	ซ่อมแซมปรับปรุงถนนหินคลุก หมู่ที่ ๑๑ จากสามแยกไสยอ(บ้านนางสมจิตร) – หมู่ที่ ๑๒ ระยะทาง ๖x๑,๐๐๐ เมตร ผิวจราจร ๖,๐๐๐ ตารางเมตร	-	-	-	๒๔๐,๐๐๐	-	จำนวนระยะทางที่ดำเนินการได้ตามแบบ	ประชาชนมีเส้นทางการคมนาคมที่สะดวกยิ่งขึ้น	กองช่าง

ที่	โครงการ	วัตถุประสงค์	เป้าหมาย (ผลผลิตของโครงการ)	งบประมาณ					ตัวชี้วัด (KPI)	ผลที่คาดว่าจะ ได้รับ	หน่วยงาน รับผิดชอบหลัก
				๒๕๖๑ (บาท)	๒๕๖๒ (บาท)	๒๕๖๓ (บาท)	๒๕๖๔ (บาท)	๒๕๖๕ (บาท)			
๘๖	โครงการบุกเบิกถนน หมู่ที่ ๑๑ จากบ้านนายนิรันทร์ คำแหง-ต่อเขตถนนส่วนบุคคล	เพื่อให้ประชาชนมีเส้นทางคมนาคมที่สะดวก มีเส้นทางในการลำเลียงผลผลิตทางการเกษตร	บุกเบิกถนน หมู่ที่ ๑๑ จากบ้านนายนิรันทร์ คำแหง-ต่อเขตถนนส่วนบุคคล ระยะทาง ๕ X ๗๕๐ เมตร ผิวจรรยาจร ๓,๗๕๐ ตารางเมตร พร้อมวางท่อลอดคสล. ขนาดเส้นผ่าศูนย์กลาง ๐.๖๐X๑.๐๐ จำนวน ๓ จุด	-	๕๐๐,๐๐๐	-	-	-	จำนวนระยะทางที่ดำเนินการได้ตามแบบ	ประชาชนมีเส้นทางคมนาคมที่สะดวกยิ่งขึ้น	กองช่าง
๘๗	โครงการซ่อมแซมปรับปรุงถนน หินคลุก หมู่ที่ ๑๑ สายสามแยก ไสยอ-สามแยก บ้านห้วยยูง	เพื่อให้ประชาชนมีเส้นทางคมนาคมที่สะดวก	ซ่อมแซมปรับปรุงถนนหินคลุก หมู่ที่ ๑๑ สายสามแยก ไสยอ-สามแยก บ้านห้วยยูง ระยะทาง ๖ x ๑,๐๐๐ เมตร ผิวจรรยาจร ๖,๐๐๐ ตารางเมตร	-	-	๒๔๐,๐๐๐	-	-	จำนวนระยะทางที่ดำเนินการได้ตามแบบ	ประชาชนมีเส้นทางคมนาคมที่สะดวกยิ่งขึ้น	กองช่าง

ที่	โครงการ	วัตถุประสงค์	เป้าหมาย (ผลผลิตของโครงการ)	งบประมาณ					ตัวชี้วัด (KPI)	ผลที่คาดว่าจะ ได้รับ	หน่วยงาน รับผิดชอบหลัก
				๒๕๖๑ (บาท)	๒๕๖๒ (บาท)	๒๕๖๓ (บาท)	๒๕๖๔ (บาท)	๒๕๖๕ (บาท)			
๘๘	ซ่อมแซม/ ปรับปรุงถนน สายหน้าเขา-ไสยอ	เพื่อให้ประชาชน มีเส้นทาง คมนาคมที่ สะดวก	ปรับปรุงผิวจราจรถนน แอสฟัลต์ติกคอนกรีต (ปูทับผิวจราจรเดิม) จากสามแยกบ้านหน้า เขา หมู่ที่ ๑๒ - บ้านไสยอ หมู่ที่ ๑๑ <u>ตอนที่ ๑</u> ระยะทาง ๕ X ๒๗๒ เมตร ผิวจราจร ๑,๓๖๐ ตารางเมตร <u>ตอนที่ ๒</u> ระยะทาง ๕ X ๒๙๓ เมตร ผิวจราจร ๑,๔๖๕ ตารางเมตร <u>ตอนที่ ๓</u> ระยะทาง ๕ X ๔๕๐ เมตร ผิวจราจร ๑,๔๖๕ ตารางเมตร	๔๐๐,๐๐๐	๔๗๓,๐๐๐	-	-	-	จำนวน ระยะทาง ที่ดำเนินการ ได้ตามแบบ	ประชาชนมี เส้นทาง คมนาคมที่ สะดวกยิ่งขึ้น	กองช่าง

หมู่ที่ ๑๒

ที่	โครงการ	วัตถุประสงค์	เป้าหมาย (ผลผลิตของโครงการ)	งบประมาณ					ตัวชี้วัด (KPI)	ผลที่คาดว่าจะ ได้รับ	หน่วยงาน รับผิดชอบหลัก
				๒๕๖๑ (บาท)	๒๕๖๒ (บาท)	๒๕๖๓ (บาท)	๒๕๖๔ (บาท)	๒๕๖๕ (บาท)			
๘๘	โครงการก่อสร้างถนนคอนกรีต หมู่ที่ ๑๒ จากบ้านนางเจียม - สวนผู้ใหญ่ลาด	เพื่อให้ประชาชนมีเส้นทางคมนาคมที่สะดวก	ก่อสร้างถนนคอนกรีต หมู่ที่ ๑๒ จากบ้านนางเจียม-สวนผู้ใหญ่ลาด <u>ตอนที่ ๑</u> ระยะทางกว้าง ๕X ๕๐๐ เมตร ผิวจราจร ๒,๕๐๐ ตารางเมตร <u>ตอนที่ ๒</u> ระยะทางกว้าง ๕X ๕๐๐ เมตร ผิวจราจร ๒,๕๐๐ ตารางเมตร <u>ตอนที่ ๓</u> ระยะทางกว้าง ๕X ๕๐๐ เมตร ผิวจราจร ๒,๕๐๐ ตารางเมตร	-	-	๑,๕๐๐,๐๐๐	๑,๕๐๐,๐๐๐	๑,๕๐๐,๐๐๐	จำนวนระยะทางที่ดำเนินการได้ตามแบบ	ประชาชนมีเส้นทางคมนาคมที่สะดวกยิ่งขึ้น	กองช่าง

ที่	โครงการ	วัตถุประสงค์	เป้าหมาย (ผลผลิตของโครงการ)	งบประมาณ					ตัวชี้วัด (KPI)	ผลที่คาดว่าจะ ได้รับ	หน่วยงาน รับผิดชอบหลัก
				๒๕๖๑ (บาท)	๒๕๖๒ (บาท)	๒๕๖๓ (บาท)	๒๕๖๔ (บาท)	๒๕๖๕ (บาท)			
๙๐	โครงการก่อสร้างถนนลาดยางแอสฟัลท์ติกคอนกรีตจากบ้านนายหมึก-บ้านนางพาน หมู่ที่ ๑๒	เพื่อให้ประชาชนมีเส้นทางคมนาคมที่สะดวก	ก่อสร้างถนนลาดยางแอสฟัลท์ติกคอนกรีตจากบ้านนายหมึก-บ้านนางพาน หมู่ที่ ๑๒ ระยะทาง ๔x๓๐๐ เมตร ผิวจราจร ๑,๒๐๐ ตารางเมตร	-	-	๗๘๐,๐๐๐	-	-	จำนวนระยะทางที่ดำเนินการได้ตามแบบ	ประชาชนมีเส้นทางคมนาคมที่สะดวกยิ่งขึ้น	กองช่าง
๙๑	บุกเบิกถนนสายต้นอ้าย-หนองณะ หมู่ที่ ๑๒	เพื่อให้ประชาชนมีเส้นทางคมนาคมที่สะดวก	บุกเบิกถนนสายต้นอ้าย-หนองณะ หมู่ที่ ๑๒ พร้อมวางท่อ คสล. ระยะทาง ๕x๑,๔๐๐ เมตร ผิวจราจร ๗,๐๐๐ ตารางเมตร	-	๕๖๐,๐๐๐	-	-	-	จำนวนระยะทางที่ดำเนินการได้ตามแบบ	ประชาชนมีเส้นทางคมนาคมที่สะดวกยิ่งขึ้น	กองช่าง

ที่	โครงการ	วัตถุประสงค์	เป้าหมาย (ผลผลิตของโครงการ)	งบประมาณ					ตัวชี้วัด (KPI)	ผลที่คาดว่าจะ ได้รับ	หน่วยงาน รับผิดชอบหลัก
				๒๕๖๑ (บาท)	๒๕๖๒ (บาท)	๒๕๖๓ (บาท)	๒๕๖๔ (บาท)	๒๕๖๕ (บาท)			
๙๒	ซ่อมแซม/ปรับปรุง ถนนหินคลุก หมู่ที่ ๑๒	เพื่อให้ประชาชน มีเส้นทาง คมนาคมที่ สะดวก	ซ่อมแซม/ปรับปรุง ถนนหินคลุก หมู่ที่ ๑๒ จำนวน ๙ สาย ๑. จากบ้านนายไฉ ทองเนื้อห้า- ถนนสาย เอเชีย ๔๑ ระยะทาง ๔ X ๖๐๐ เมตร ๒. จากบ้านต้นอ้าย-เขื่อน สวนครุเลียบ ระยะทาง ๔ X ๕๓๐ เมตร ๓. จากบ้านนายสุชาติ- บ้านนายชอบ ระยะทาง ๔ X ๔๐๐ เมตร ๔ จากบ้านนายหมึก- บ้านนางพาน ระยะทาง ๔ X ๓๐๐ เมตร	๘๕,๐๐๐	๗๔,๐๐๐	๕๖,๐๐๐	๔๒,๐๐๐	-	จำนวน ระยะทาง ที่ดำเนินการ ได้ตามแบบ	ประชาชนมี เส้นทาง คมนาคมที่ สะดวกยิ่งขึ้น	กองช่าง

ที่	โครงการ	วัตถุประสงค์	เป้าหมาย (ผลผลิตของโครงการ)	งบประมาณ					ตัวชี้วัด (KPI)	ผลที่คาดว่าจะ ได้รับ	หน่วยงาน รับผิดชอบหลัก
				๒๕๖๑ (บาท)	๒๕๖๒ (บาท)	๒๕๖๓ (บาท)	๒๕๖๔ (บาท)	๒๕๖๕ (บาท)			
๙๒ (ต่อ)	ซ่อมแซม/ปรับปรุง ถนนหินคลุก หมู่ที่ ๑๒	เพื่อให้ประชาชน มีเส้นทาง คมนาคมที่ สะดวก	ซ่อมแซม/ปรับปรุง ถนนหินคลุก หมู่ที่ ๑๒ จำนวน ๙ สาย ๕ จากบ้านนางแก้ว-บ้าน นายดำ ระยะทาง ๔X๔๐๐ เมตร ๖ จากบ้านนงวิโรจน์-บ้าน นายวิน ระยะทาง ๔X๑๒๐๐ เมตร ๗ จากบ้านนงเชียว-บ้าน นายวิชัย ระยะทาง ๔X๖๐๐ เมตร ๘ จากบ้านนายสำราญ- บ้านนายจิตร ระยะทาง ๔X๖๐๐ เมตร ๙ สายบ้านนายจาบ-ศาลา SML ระยะทาง ๕X๑,๓๐๐ เมตร			๕๖,๐๐๐			จำนวน ระยะทาง ที่ดำเนินการ ได้ตามแบบ	ประชาชนมี เส้นทาง คมนาคมที่ สะดวกยิ่งขึ้น	กองช่าง

หมู่ที่ ๑๓

ที่	โครงการ	วัตถุประสงค์	เป้าหมาย (ผลผลิตของโครงการ)	งบประมาณ					ตัวชี้วัด (KPI)	ผลที่คาดว่าจะ ได้รับ	หน่วยงาน รับผิดชอบหลัก
				๒๕๖๑ (บาท)	๒๕๖๒ (บาท)	๒๕๖๓ (บาท)	๒๕๖๔ (บาท)	๒๕๖๕ (บาท)			
๙๓	ซ่อมแซม/ ปรับปรุงถนน จากถนนสายธรรม เผด็จ- วังขรี – บ้านผู้ช่วย ผู้ใหญ่บ้านสุพล ทองชัย หมู่ที่ ๑๓	เพื่อให้ประชาชน มีเส้นทาง คมนาคมที่ สะดวก	ปรับปรุงผิวจราจรถนน แอสฟัลต์ติกคอนกรีต จาก ถนนสายธรรม เผด็จ- วังขรี –บ้าน ผู้ช่วยสุพล ทองชัย (ปูทับผิวจราจรเดิม) หมู่ที่ ๑๓ ระยะทาง ๕X๒๐๐ เมตร ผิวจราจร ๑,๐๐๐ ตารางเมตร	๔๐๐,๐๐๐	-	-	-	-	จำนวน ระยะทาง ที่ดำเนินการ ได้ตามแบบ	ประชาชนมี เส้นทาง คมนาคมที่ สะดวกยิ่งขึ้น	กองช่าง
๙๔	ก่อสร้าง ถนนลาดยาง แอสฟัลต์ติกคอนกรีต จากถนนวัดธรรมเผด็จ- หนองแสง -หนองแสง - บ้านนางนัม บรรลือพีช หมู่ที่ ๑๓	เพื่อให้ประชาชน มีเส้นทาง คมนาคมที่ สะดวก	ก่อสร้างถนนลาดยาง แอสฟัลต์ติกคอนกรีต จากถนนวัดธรรมเผด็จ- หนองแสง – บ้านนาง นัม บรรลือพีช หมู่ที่ ๑๓ ระยะทาง ๔X๑๒๐๐ เมตร ผิวจราจร ๔,๘๐๐ ตารางเมตร	๖๒๒,๕๐๐	๖๒๒,๕๐๐	๖๒๒,๕๐๐	๖๒๒,๕๐๐	-	จำนวน ระยะทาง ที่ดำเนินการ ได้ตามแบบ	ประชาชนมี เส้นทาง คมนาคมที่ สะดวกยิ่งขึ้น	กองช่าง

ที่	โครงการ	วัตถุประสงค์	เป้าหมาย (ผลผลิตของโครงการ)	งบประมาณ					ตัวชี้วัด (KPI)	ผลที่คาดว่าจะ ได้รับ	หน่วยงาน รับผิดชอบหลัก
				๒๕๖๑ (บาท)	๒๕๖๒ (บาท)	๒๕๖๓ (บาท)	๒๕๖๔ (บาท)	๒๕๖๕ (บาท)			
๙๕	โครงการก่อสร้างถนนลาดยางแอสฟัลท์ติกคอนกรีต หมู่ที่ ๑๓ สายธรรมเผด็จ-วังขรี - บ้านนายสุรทิน เจริญพงศ์	เพื่อให้ประชาชนมีเส้นทางการคมนาคมที่สะดวก	ก่อสร้างถนนลาดยางแอสฟัลท์ติกคอนกรีต หมู่ที่ ๑๓ สายธรรมเผด็จ-วังขรี - บ้านนายสุรทิน เจริญพงศ์ ตอนที่ ๑ ระยะทาง ๔X๔๕๐ เมตร ผิวจราจร ๑,๘๐๐ ตารางเมตร ตอนที่ ๒ ระยะทาง ๔X๔๕๐ เมตร ผิวจราจร ๑,๘๐๐ ตารางเมตร	-	๑,๐๘๐,๐๐๐	๑,๐๘๐,๐๐๐	-	-	จำนวนระยะทางที่ดำเนินการได้ตามแบบ	ประชาชนมีเส้นทางการคมนาคมที่สะดวกยิ่งขึ้น	กองช่าง
๙๖	ปรับปรุงถนนจากสามแยกบ้านนางนันทา อ้นนทรานนท์ - บ้านนางนิม บรรลือพีช หมู่ที่ ๑๓	เพื่อให้ประชาชนมีเส้นทางการคมนาคมที่สะดวก	ปรับปรุงผิวจราจรถนนแอสฟัลท์ติกคอนกรีต (ปูทับผิวจราจรเดิม) จากสามแยกบ้านนางนันทา อ้นนทรานนท์ -บ้านนางนิม บรรลือพีช หมู่ที่ ๑๓ ระยะทาง ๕ X ๓๐๐ เมตร ผิวจราจร ๑,๕๐๐ ตารางเมตร	-	-	๖๐๐,๐๐๐	-	-	จำนวนระยะทางที่ดำเนินการได้ตามแบบ	ประชาชนมีเส้นทางการคมนาคมที่สะดวกยิ่งขึ้น	กองช่าง

ที่	โครงการ	วัตถุประสงค์	เป้าหมาย (ผลผลิตของโครงการ)	งบประมาณ					ตัวชี้วัด (KPI)	ผลที่คาดว่าจะ ได้รับ	หน่วยงาน รับผิดชอบหลัก
				๒๕๖๑ (บาท)	๒๕๖๒ (บาท)	๒๕๖๓ (บาท)	๒๕๖๔ (บาท)	๒๕๖๕ (บาท)			
๙๗	โครงการก่อสร้าง ถนนคอนกรีต สายหน้าโรง ประชุม หมู่ที่ ๑๓	เพื่อให้ประชาชนมี เส้นทาง คมนาคมที่สะดวก	ก่อสร้างถนนคอนกรีต สายหน้าโรงประชุม หมู่ที่ ๑๓ ระยะทาง ๕ X ๓๐๐ เมตร ผิวจราจร ๕๐๐ ตารางเมตร	-	๗๕๐,๐๐๐	-	-	-	จำนวน ระยะทาง ที่ดำเนินการ ได้ตามแบบ	ประชาชนมี เส้นทาง คมนาคมที่ สะดวกยิ่งขึ้น	กองช่าง
๙๘	ซ่อมแซม/ปรับปรุง ถนนหินคลุก หมู่ที่ ๑๓	เพื่อให้ประชาชนมี เส้นทาง คมนาคมที่สะดวก	ซ่อมแซม ปรับปรุง ถนนหินคลุก หมู่ที่ ๑๓ จำนวน ๕ สาย ๑.สายเลียบคลอง ชลประทาน-ธรรมเด็จ วังศรี-บ้านนายสุรทิน ระยะทาง ๔ X ๙๐๐ เมตร ๒.สายบ้านหนองแสง- บ้านนางจี่ ระยะทาง ๓ X ๕๖๐ เมตร	๑๒๖,๐๐๐		-	-	-	จำนวน ระยะทาง ที่ดำเนินการ ได้ตามแบบ	ประชาชนมี เส้นทาง คมนาคมที่ สะดวกยิ่งขึ้น	กองช่าง

ที่	โครงการ	วัตถุประสงค์	เป้าหมาย (ผลผลิตของโครงการ)	งบประมาณ					ตัวชี้วัด (KPI)	ผลที่คาดว่าจะ ได้รับ	หน่วยงาน รับผิดชอบหลัก
				๒๕๖๑ (บาท)	๒๕๖๒ (บาท)	๒๕๖๓ (บาท)	๒๕๖๔ (บาท)	๒๕๖๕ (บาท)			
๔๘ (ต่อ)	ซ่อมแซม/ปรับปรุง ถนนหินคลุก หมู่ที่ ๑๓	เพื่อให้ประชาชน มีเส้นทาง คมนาคมที่ สะดวก	ซ่อมแซม ปรับปรุงถนนหิน คลุก หมู่ที่ ๑๓ จำนวน ๕ สาย ๓สายบ้านดิน – บ้านนาย วินัย ศรีจันทร์ ระยะทาง ๓ X ๒๐๐ เมตร ๔ สายบ้านดิน-บ้านนาย เสวี หนูขาว ระยะทาง ๓ X ๒๐๐ เมตร ๕ สายธรรมแดนดีจ - วังขรี – บ้านนายจำนง ศรีจันทร์ ระยะทาง ๓ X ๑๕๐ เมตร	-	-	๓๐,๐๐๐	๓๐,๐๐๐	๑๖,๐๐๐	จำนวน ระยะทาง ที่ดำเนินการ ได้ตามแบบ	ประชาชนมี เส้นทาง คมนาคมที่ สะดวกยิ่งขึ้น	กองช่าง

ก.ยุทธศาสตร์จังหวัดที่ ๑ การบริหารจัดการเกษตรและอุตสาหกรรมสู่มาตรฐานครบวงจร และเป็นมิตรกับสิ่งแวดล้อม

ยุทธศาสตร์จังหวัดที่ ๔ การพัฒนาคน ชุมชน และสังคมให้น่าอยู่ เข้มแข็ง ตามปรัชญาเศรษฐกิจพอเพียง

ข.ยุทธศาสตร์การพัฒนาขององค์กรปกครองส่วนท้องถิ่นในเขตจังหวัดที่ ๔ การพัฒนาโครงสร้างพื้นฐาน

๓.ยุทธศาสตร์ การพัฒนาด้านโครงสร้างพื้นฐาน

๑.๑ แผนงานอุตสาหกรรมและการโยธา (แนวทางการพัฒนาด้านประปา บ่อบาดาล ระบบชลประทาน การป้องกันแก้ไขปัญหา น้ำท่วม ปัญห้ายแล้ง)

ที่	โครงการ	วัตถุประสงค์	เป้าหมาย (ผลผลิตของโครงการ)	งบประมาณ					ตัวชี้วัด (KPI)	ผลที่คาดว่าจะ ได้รับ	หน่วยงาน รับผิดชอบหลัก
				๒๕๖๑ (บาท)	๒๕๖๒ (บาท)	๒๕๖๓ (บาท)	๒๕๖๔ (บาท)	๒๕๖๕ (บาท)			
๙๙	โครงการก่อสร้างระบบประปาหมู่บ้านพร้อมท่อถึงขอยหนองตรุด หมู่ที่ ๑	เพื่อแก้ไขปัญหาความเดือดร้อนจากการขาดแคลนน้ำสำหรับการอุปโภคและบริโภค	ก่อสร้างระบบประปาหมู่บ้าน พร้อมท่อถึงขอยหนองตรุด หมู่ที่ ๑	-	-	-	๙๐๐,๐๐๐	-	จำนวนครัวเรือนที่ขาดแคลนน้ำมีน้ำใช้	ประชาชนมีน้ำใช้เพื่อการอุปโภคและบริโภคที่เพียงพอ	กองช่าง
๑๐๐	ขยายเขตประปาส่วนภูมิภาค หมู่ที่ ๒ จากบ้านนายประเสริฐ สังข์โชติ - บ้านนางนัยนา ทวีรัตน์ (ตอนที่ ๒)	เพื่อแก้ไขปัญหาความเดือดร้อนจากการขาดแคลนน้ำสำหรับการอุปโภคและบริโภค	ขยายเขตประปาส่วนภูมิภาคจากบ้านนายประเสริฐ สังข์โชติ - บ้านนางนัยนา ทวีรัตน์ (ตอนที่ ๒) ระยะทาง ๑๖๔ เมตร	-	๒๔๐,๐๐๐	-	-	-	จำนวนครัวเรือนที่ขาดแคลนน้ำมีน้ำใช้	ประชาชนมีน้ำใช้เพื่อการอุปโภคและบริโภคที่เพียงพอ	กองช่าง

ที่	โครงการ	วัตถุประสงค์	เป้าหมาย (ผลผลิตของโครงการ)	งบประมาณ					ตัวชี้วัด (KPI)	ผลที่คาดว่าจะ ได้รับ	หน่วยงาน รับผิดชอบหลัก
				๒๕๖๑ (บาท)	๒๕๖๒ (บาท)	๒๕๖๓ (บาท)	๒๕๖๔ (บาท)	๒๕๖๕ (บาท)			
๑๐๑	ขยายเขตประปา ส่วนภูมิภาค หมู่ที่ ๒ จากบ้านนาง ภาวนา เกสรินทร์ - บ้านนายไชยยา รัตนพันธ์	เพื่อแก้ไขปัญหา ความเดือดร้อน จากการขาดแคลน น้ำสำหรับใช้ใน การอุปโภคและ บริโภค	ขยายเขตประปาส่วน ภูมิภาคจากบ้าน นางภาวนา เกสรินทร์ - บ้านนายไชยยา รัตนพันธ์ ระยะทาง ๖๐๐ เมตร	-	-	๖๐๐,๐๐๐	-	-	จำนวน ครัวเรือนที่ ขาดแคลน น้ำมีน้ำใช้	ประชาชนมีน้ำ ใช้เพื่อการ อุปโภคและ บริโภคที่ เพียงพอ	กองช่าง
๑๐๒	ขยายเขตประปา ส่วนภูมิภาค หมู่ที่ ๒ จากบ้านกำนัน พัฒนา รัตนพันธ์ - บ้านนางปรีดา รัตนพันธ์	เพื่อแก้ไขปัญหา ความเดือดร้อน จากการขาดแคลน น้ำสำหรับใช้ใน การอุปโภคและ บริโภค	ขยายเขตประปาส่วน ภูมิภาคจาก บ้าน กำนันพัฒนา รัตนพันธ์ - บ้านนาง ปรีดา รัตนพันธ์ ระยะทาง ๒,๐๐๐ เมตร	-	-	๑,๐๐๐,๐๐๐	๑,๐๐๐,๐๐๐	-	จำนวน ครัวเรือนที่ ขาดแคลน น้ำมีน้ำใช้	ประชาชนมีน้ำ ใช้เพื่อการ อุปโภคและ บริโภคที่ เพียงพอ	กองช่าง

ที่	โครงการ	วัตถุประสงค์	เป้าหมาย (ผลผลิตของ โครงการ)	งบประมาณ					ตัวชี้วัด (KPI)	ผลที่คาดว่าจะ ได้รับ	หน่วยงาน รับผิดชอบหลัก
				๒๕๖๑ (บาท)	๒๕๖๒ (บาท)	๒๕๖๓ (บาท)	๒๕๖๔ (บาท)	๒๕๖๕ (บาท)			
๑๐๓	ขยายเขตประปา ส่วนภูมิภาค จาก ถนนสายวัดชาย คลอง	เพื่อแก้ไขปัญหาความ เดือดร้อนจากการขาด แคลนน้ำสำหรับใช้ใน การอุปโภคและบริโภค	ขยายเขตประปา ส่วนภูมิภาคจาก ถนนสายวัดชาย คลอง จำนวน ๒ สาย ๑.จากหน้าบ้าน ร.ต.เกรียงศักดิ์ - สะพานนบเพ็ง ระยะทาง ๑,๐๐๐ เมตร ๒.จากหน้าบ้าน ร.ต.เกรียงศักดิ์ - หน้าวัดชายคลอง ระยะทาง ๕๐๐ เมตร	-	-	๕๕๐,๐๐๐	-	-	จำนวน ครัวเรือนที่ ขาดแคลน น้ำมีน้ำใช้	ประชาชนมีน้ำ ใช้เพื่อการ อุปโภคและ บริโภคที่ เพียงพอ	กองช่าง

ที่	โครงการ	วัตถุประสงค์	เป้าหมาย (ผลผลิตของโครงการ)	งบประมาณ					ตัวชี้วัด (KPI)	ผลที่คาดว่าจะ ได้รับ	หน่วยงาน รับผิดชอบหลัก
				๒๕๖๑ (บาท)	๒๕๖๒ (บาท)	๒๕๖๓ (บาท)	๒๕๖๔ (บาท)	๒๕๖๕ (บาท)			
๑๐๔	ขยายเขตประปา ส่วนภูมิภาค หมู่ที่ ๕	เพื่อแก้ไขปัญหา ความเดือดร้อนจาก การขาดแคลนน้ำ สำหรับใช้ในการ อุปโภคและบริโภค	ขยายเขตประปา ส่วนภูมิภาคจาก บ้านนางสี รัตนพันธ์ - ต่อเขต หมู่ที่ ๗ ระยะทาง ๑๕๐ เมตร	-	-	-	๘๐,๐๐๐	-	จำนวน ครัวเรือนที่ ขาดแคลน น้ำมีน้ำใช้	ประชาชนมีน้ำ ใช้เพื่อการ อุปโภคและ บริโภคที่ เพียงพอ	กองช่าง
๑๐๕	โครงการก่อสร้าง ท่อส่งประปา พร้อมขยายเขต ประปา หมู่ที่ ๖	เพื่อแก้ไขปัญหา ความเดือดร้อนจาก การขาดแคลนน้ำ สำหรับใช้ในการ อุปโภคและบริโภค	ก่อสร้างท่อส่ง ประปา พร้อมวาง ท่อขยายเขต บริเวณบ้านนางย้อย หนูในน้ำ ระยะทาง ๓,๐๐๐ เมตร	-	-	๘๐๐,๐๐๐	-	-	จำนวน ครัวเรือนที่ ขาดแคลน น้ำมีน้ำใช้	ประชาชนมีน้ำ ใช้เพื่อการ อุปโภคและ บริโภคที่ เพียงพอ	กองช่าง
๑๐๖	ขยายเขตประปา ส่วนภูมิภาค หมู่ที่ ๖	เพื่อแก้ไขปัญหา ความเดือดร้อนจาก การขาดแคลนน้ำ สำหรับใช้ในการ อุปโภคและบริโภค	ขยายเขตประปา ส่วนภูมิภาค หมู่ที่ ๖ จำนวน ๕ สาย ๑. จากบ้านนาง ประดับ- บ้าน นางเล็ก ระยะทาง ๘๐๐ เมตร	-	-		๔๓๐,๐๐๐		จำนวน ครัวเรือนที่ ขาดแคลน น้ำมีน้ำใช้	ประชาชนมีน้ำ ใช้เพื่อการ อุปโภคและ บริโภคที่ เพียงพอ	กองช่าง

ที่	โครงการ	วัตถุประสงค์	เป้าหมาย (ผลผลิตของโครงการ)	งบประมาณ					ตัวชี้วัด (KPI)	ผลที่คาดว่าจะ ได้รับ	หน่วยงาน รับผิดชอบหลัก	
				๒๕๖๑ (บาท)	๒๕๖๒ (บาท)	๒๕๖๓ (บาท)	๒๕๖๔ (บาท)	๒๕๖๕ (บาท)				
๑๐๖ (ต่อ)	ขยายเขตประปา ส่วนภูมิภาค หมู่ที่ ๖	เพื่อแก้ไขปัญหา ความเดือดร้อนจาก การขาดแคลนน้ำ สำหรับใช้ในการ อุปโภคและบริโภค	ขยายเขตประปา ส่วนภูมิภาค หมู่ที่ ๖ จำนวน ๕ สาย ๒.จากบ้านนายไสว- บ้านนายเดชา ระยะทาง ๔๐๐ เมตร ๓.จากบ้านนายทอง- บ้านนางอารีย์ ระยะทาง ๖๐๐ เมตร ๔.จากบ้านนางปริง- บ้านนางสุวรรณ ระยะทาง ๑๕๐ เมตร ๕.จากบ้านนาย สุชาติ - บ้านนางพร้อม ระยะทาง ๑๕๐ เมตร			๓๒๐,๐๐๐	๘๐,๐๐๐	๘๐,๐๐๐	๒๑๐,๐๐๐	จำนวน ครัวเรือนที่ ขาดแคลน น้ำมีน้ำใช้	ประชาชนมีน้ำ ใช้เพื่อการ อุปโภคและ บริโภคที่ เพียงพอ	กองช่าง

ที่	โครงการ	วัตถุประสงค์	เป้าหมาย (ผลผลิตของโครงการ)	งบประมาณ					ตัวชี้วัด (KPI)	ผลที่คาดว่าจะ ได้รับ	หน่วยงาน รับผิดชอบหลัก
				๒๕๖๑ (บาท)	๒๕๖๒ (บาท)	๒๕๖๓ (บาท)	๒๕๖๔ (บาท)	๒๕๖๕ (บาท)			
๑๐๗	ขยายเขตประปา ส่วนภูมิภาค หมู่ที่ ๗ จากสามแยกซอย บ้านนายประสิทธิ์	เพื่อแก้ไขปัญหาความ เดือดร้อนจากการขาด แคลนน้ำสำหรับใช้ใน การอุปโภคและบริโภค	ขยายเขตประปา ส่วนภูมิภาคจาก จากสามแยกซอย บ้านนายประสิทธิ์ ระยะทาง ๒๕๐ เมตร	-	-	-	๒๘๐,๐๐๐	-	จำนวน ครัวเรือนที่ ขาดแคลน น้ำมีน้ำใช้	ประชาชนมีน้ำ ใช้เพื่อการ อุปโภคและ บริโภคที่ เพียงพอ	กองช่าง
๑๐๘	ขยายเขตประปา ส่วนภูมิภาค หมู่ที่ ๑๐	เพื่อแก้ไขปัญหาความ เดือดร้อนจากการขาด แคลนน้ำสำหรับใช้ใน การอุปโภคและบริโภค	ขยายเขตประปา ส่วนภูมิภาค หมู่ที่ ๑๐ จำนวน ๒ สาย ๑.จากแยกหัว ถนน-บ้านนางบุญ เพ็ง ระยะทาง ๕๐๐ เมตร ๒. จากซอย บ้านครูพร-บ้าน นายพัว ระยะทาง ๓๒๐ เมตร	-	-	-	๒๗๐,๐๐๐	๑๗๐,๐๐๐	จำนวน ครัวเรือนที่ ขาดแคลน น้ำมีน้ำใช้	ประชาชนมีน้ำ ใช้เพื่อการ อุปโภคและ บริโภคที่ เพียงพอ	กองช่าง

ที่	โครงการ	วัตถุประสงค์	เป้าหมาย (ผลผลิตของโครงการ)	งบประมาณ					ตัวชี้วัด (KPI)	ผลที่คาดว่าจะ ได้รับ	หน่วยงาน รับผิดชอบหลัก
				๒๕๖๑ (บาท)	๒๕๖๒ (บาท)	๒๕๖๓ (บาท)	๒๕๖๔ (บาท)	๒๕๖๕ (บาท)			
๑๐๙	ก่อสร้างระบบ ประปาหมู่บ้าน หมู่ที่ ๑๑	เพื่อแก้ไขปัญหาความ เดือดร้อนจากการขาด แคลนน้ำสำหรับใช้ใน การอุปโภคและบริโภค	ก่อสร้างระบบ ประปาหมู่บ้าน พร้อมท่อถึง หมู่ที่ ๑๑	-	๘๐๐,๐๐๐	-	-	-	จำนวน ครัวเรือนที่ ขาดแคลน น้ำมีน้ำใช้	ประชาชนมีน้ำ ใช้เพื่อการ อุปโภคและ บริโภคที่ เพียงพอ	กองช่าง
๑๑๐	ขยายเขตประปา หมู่บ้าน หมู่ที่ ๑๒	เพื่อแก้ไขปัญหาความ เดือดร้อนจากการขาด แคลนน้ำสำหรับใช้ใน การอุปโภคและบริโภค	ขยายเขตประปา หมู่บ้านพร้อม วางท่อ จำนวน ๒ จุด ๑ จากบ้านนาย สวัสดี รักษาสัตย์ และบ้านนายมนตรี รักษศรีทอง ระยะทาง ๖๕๐ เมตร ๒. จากบ้านนาย สมนึก ฟองงาม- บ้านนายสุทิน ชูยัง ระยะทาง ๔๐๐ เมตร	-	-	๘๐,๐๐๐	-	-	จำนวน ครัวเรือนที่ ขาดแคลน น้ำมีน้ำใช้	ประชาชนมีน้ำ ใช้เพื่อการ อุปโภคและ บริโภคที่ เพียงพอ	กองช่าง

ที่	โครงการ	วัตถุประสงค์	เป้าหมาย (ผลผลิตของโครงการ)	งบประมาณ					ตัวชี้วัด (KPI)	ผลที่คาดว่าจะ ได้รับ	หน่วยงาน รับผิดชอบหลัก
				๒๕๖๑ (บาท)	๒๕๖๒ (บาท)	๒๕๖๓ (บาท)	๒๕๖๔ (บาท)	๒๕๖๕ (บาท)			
๑๑๑	โครงการเจาะบ่อน้ำบาดาลพร้อมก่อสร้างห้องปั๊ประปาและขยายเขตประปา หมู่ที่ ๑๓	เพื่อแก้ไขปัญหาความเดือดร้อนจากการขาดแคลนน้ำสำหรับการอุปโภคและบริโภค	เจาะบ่อน้ำบาดาลพร้อมก่อสร้างห้องปั๊ประปา และขยายเขตประปา หมู่ที่ ๑๓ ระยะทาง ๓,๐๐๐ เมตร	-	-	๑,๑๐๐,๐๐๐	-	-	จำนวนครัวเรือนที่ขาดแคลนน้ำมีน้ำใช้	ประชาชนมีน้ำใช้เพื่อการอุปโภคและบริโภคที่เพียงพอ	กองช่าง
๑๑๒	เจาะบ่อน้ำบาดาลบริเวณบ้านทุ่งชน หมู่ที่ ๔	เพื่อแก้ไขปัญหาความเดือดร้อนจากการขาดแคลนน้ำสำหรับการอุปโภคและบริโภค	เจาะบ่อน้ำบาดาลพร้อมก่อสร้างห้องปั๊ประปา หมู่ที่ ๔	-	-	๙๐๐,๐๐๐	-	-	จำนวนครัวเรือนที่ขาดแคลนน้ำมีน้ำใช้	ประชาชนมีน้ำใช้เพื่อการอุปโภคและบริโภคที่เพียงพอ	กองช่าง
๑๑๓	เจาะบ่อน้ำบาดาลบ้านหนองแฉะ หมู่ที่ ๙	เพื่อแก้ไขปัญหาความเดือดร้อนจากการขาดแคลนน้ำสำหรับการอุปโภคและบริโภค	เจาะบ่อน้ำบาดาลพร้อมก่อสร้างห้องปั๊ประปา หมู่ที่ ๙	-	-	-	๙๐๐,๐๐๐	-	จำนวนครัวเรือนที่ขาดแคลนน้ำมีน้ำใช้	ประชาชนมีน้ำใช้เพื่อการอุปโภคและบริโภคที่เพียงพอ	กองช่าง
๑๑๔	เจาะบ่อน้ำบาดาล หมู่ที่ ๑๒	เพื่อแก้ไขปัญหาความเดือดร้อนจากการขาดแคลนน้ำสำหรับการอุปโภคและบริโภค	เจาะบ่อน้ำบาดาลพร้อมก่อสร้างห้องปั๊ประปา หมู่ที่ ๑๒	-	-	-	-	๙๐๐,๐๐๐	จำนวนครัวเรือนที่ขาดแคลนน้ำมีน้ำใช้	ประชาชนมีน้ำใช้เพื่อการอุปโภคและบริโภคที่เพียงพอ	กองช่าง

ที่	โครงการ	วัตถุประสงค์	เป้าหมาย (ผลผลิตของโครงการ)	งบประมาณ					ตัวชี้วัด (KPI)	ผลที่คาดว่าจะ ได้รับ	หน่วยงาน รับผิดชอบหลัก
				๒๕๖๑ (บาท)	๒๕๖๒ (บาท)	๒๕๖๓ (บาท)	๒๕๖๔ (บาท)	๒๕๖๕ (บาท)			
๑๑๕	วางท่อคอนกรีตเสริมเหล็กบริเวณหน้าพื้นที่ทำการรองค้ำการบริหารส่วนตำบลควนกรด	เพื่อป้องกันและแก้ไขปัญหาน้ำท่วมขัง	วางท่อคอนกรีตเสริมเหล็กขนาดเส้นผ่าศูนย์กลาง ๑๒๐ X ๑.๐๐ เมตร จำนวน ๑๓ ท่อน พร้อมถมดินกลบเกลี่ยเรียบหลังท่อน้ำและทำผนังกันปากท่อน้ำ	-	-	-	๑๒๐,๐๐๐	-	จำนวนท่อระบายน้ำ	สามารถป้องกันและแก้ไขปัญหาน้ำท่วมขังในเขตชุมชนได้	กองช่าง
๑๑๖	ขุดคูพร้อมก่อสร้างระบายน้ำรูปตัววี จากถนนทุ่งสง-ทุ่งใหญ่ - บ้านนายประเสริฐสังข์โชติ หมู่ที่ ๒	เพื่อป้องกันและแก้ไขปัญหาน้ำท่วม	ขุดคูพร้อมก่อสร้างระบายน้ำ รูปตัววี จากถนนทุ่งสง-ทุ่งใหญ่ - บ้านนายประเสริฐสังข์โชติ ระยะทาง ๗๐๐ เมตร	-	-	๙๘๐,๐๐๐	-	-	จำนวนระยะทาง	สามารถป้องกันและแก้ไขปัญหาน้ำท่วมขังในเขตชุมชนได้	กองช่าง
๑๑๗	โครงการก่อสร้างรางระบายน้ำรูปตัววีจากบ้านนางสาคร หมู่ที่ ๒	เพื่อระบายน้ำและป้องกันน้ำท่วม	ก่อสร้างรางระบายน้ำรูปตัววีจากบ้านนางสาคร หมู่ที่ ๒ ระยะทาง ๕๐๐ เมตร	-	-	-	๙๐๐,๐๐๐	-	จำนวนระยะทาง	สามารถระบายน้ำป้องกันและแก้ไขปัญหาน้ำท่วมขังในเขตชุมชนได้	กองช่าง

ที่	โครงการ	วัตถุประสงค์	เป้าหมาย (ผลผลิตของโครงการ)	งบประมาณ					ตัวชี้วัด (KPI)	ผลที่คาดว่าจะ ได้รับ	หน่วยงาน รับผิดชอบหลัก
				๒๕๖๑ (บาท)	๒๕๖๒ (บาท)	๒๕๖๓ (บาท)	๒๕๖๔ (บาท)	๒๕๖๕ (บาท)			
๑๑๘	โครงการก่อสร้าง รางระบายน้ำรูป ตัววี จากบ้านนาง อารดา-บ้านนาง เคลื่อน หมู่ที่ ๒	เพื่อระบายน้ำและ ป้องกันน้ำท่วม	ก่อสร้างรางระบาย น้ำรูปตัววี จากบ้าน นางอารดา-บ้านนาง เคลื่อน หมู่ที่ ๒ ระยะทาง ๖๕๐ เมตร	-	-	-	-	๑,๒๐๐,๐๐๐	จำนวน ระยะทาง	สามารถระบาย น้ำป้องกันและ แก้ไขปัญหาน้ำ ท่วมขังในเขต ชุมชนได้	กองช่าง
๑๑๙	ก่อสร้าง บล็อก คอนกรีต ถนน สายเลียบบึงเมือง กลาง (ตรงข้าม ร้านกาแฟ) หมู่ที่ ๕	เพื่อความสะดวก ในการสัญจร	ก่อสร้างบล็อก คอนกรีต ถนนสาย เลียบบึงเมืองกลาง (ตรงข้ามร้านกาแฟ) หมู่ที่ ๕ ระยะทาง ๓๐ เมตร	๖๐๐,๐๐๐	-	-	-	-	จำนวน เส้นทาง คมนาคมที่ เป็น มาตรฐาน	ประชาชนมี เส้นทาง คมนาคมที่ สะดวกยิ่งขึ้น	กองช่าง
๑๒๐	ขุดคูพร้อมวางท่อ ระบายน้ำ จาก บ้านนายสมศักดิ์ รักษศรีทอง-บ้าน นางสุภารัตน์ คงมีศรี หมู่ที่ ๕	เพื่อป้องกันและ แก้ไขปัญหาน้ำ ท่วม	ขุดคูพร้อมวางท่อ ระบายน้ำ ขนาด ๐.๔๐x๐.๐๔ พร้อมท่อพัก จาก บ้านนายสมศักดิ์ รักษศรีทอง- บ้าน นางสุภารัตน์ คงมี ศรี หมู่ที่ ๕ ระยะทาง ๓๕๐ เมตร	-	๗๐๐,๐๐๐	-	-	-	จำนวน ระยะทาง	สามารถป้องกัน และแก้ไขปัญหา น้ำท่วมขังในเขต ชุมชนได้	กองช่าง

ที่	โครงการ	วัตถุประสงค์	เป้าหมาย (ผลผลิตของโครงการ)	งบประมาณ					ตัวชี้วัด (KPI)	ผลที่คาดว่าจะ ได้รับ	หน่วยงาน รับผิดชอบหลัก
				๒๕๖๑ (บาท)	๒๕๖๒ (บาท)	๒๕๖๓ (บาท)	๒๕๖๔ (บาท)	๒๕๖๕ (บาท)			
๑๒๑	ก่อสร้างผนังและประตูระบายน้ำบริเวณเหมืองวังควาย หมู่ที่ ๗	เพื่อป้องกันและแก้ไขปัญหาน้ำท่วม	ก่อสร้างผนังและ ประตูระบายน้ำบริเวณเหมืองวังควาย หมู่ที่ ๗	-	-	-	-	๔๐,๐๐๐	จำนวนการก่อสร้างประตูระบายน้ำ	สามารถป้องกันและแก้ไขปัญหาน้ำท่วม	กองช่าง
๑๒๒	ขุดลอกคูพร้อมวางท่อระบายน้ำจากบ้านนายเหิมแก้วสี่ดวง-สามแยกบ้านนางนิตย์ นาคินทร์ หมู่ที่ ๘	เพื่อระบายน้ำและป้องกันน้ำท่วม	ขุดลอกคูพร้อมวางท่อระบายน้ำ จำนวน ๔ จุด จากบ้านนายเหิม แก้วสี่ดวง - สามแยกบ้านนางนิตย์ นาคินทร์ ระยะทาง ๖๐๐ เมตร	-	-	๑๐๐,๐๐๐	-	-	จำนวนระยะทาง	สามารถป้องกันและแก้ไขปัญหาน้ำท่วม	กองช่าง
๑๒๓	ขุดคูพร้อมก่อสร้างระบายน้ำรูปตัววี จากบ้านนางวัลภา - สวนครุชีพ สุวรรณชัย หมู่ที่ ๙	เพื่อป้องกันและแก้ไขปัญหาน้ำท่วม	ขุดคูพร้อมก่อสร้างระบายน้ำรูปตัววี จากบ้านนางวัลภา - สวนครุชีพ สุวรรณชัย ระยะทาง ๒๐๐ เมตร	-	-	-	-	๒๘๐,๐๐๐	จำนวนระยะทาง	สามารถป้องกันและแก้ไขปัญหาน้ำท่วมซึ่งในเขตชุมชนได้	กองช่าง
๑๒๔	โครงการก่อสร้างรางระบายน้ำรูปตัววีจากบ้านโคกยาง-คลองนาซึ่เปิด หมู่ที่ ๑๐	เพื่อระบายน้ำและป้องกันน้ำท่วม	ก่อสร้างรางระบายน้ำรูปตัววีจากบ้านโคกยาง - คลองนาซึ่เปิด หมู่ที่ ๑๐ ระยะทาง ๒๐๐ เมตร	-	-	-	-	๓๔๘,๐๐๐	จำนวนระยะทาง	สามารถระบายน้ำป้องกันและแก้ไขปัญหาน้ำท่วมซึ่งในเขตชุมชนได้	กองช่าง

ที่	โครงการ	วัตถุประสงค์	เป้าหมาย (ผลผลิตของโครงการ)	งบประมาณ					ตัวชี้วัด (KPI)	ผลที่คาดว่าจะ ได้รับ	หน่วยงาน รับผิดชอบหลัก
				๒๕๖๑ (บาท)	๒๕๖๒ (บาท)	๒๕๖๓ (บาท)	๒๕๖๔ (บาท)	๒๕๖๕ (บาท)			
๑๒๕	โครงการขุดทางระบายน้ำบริเวณริมกำแพงโรงเรียนชุมชนบ้านไทรห้อง - เหมืองน้ำสาธารณะ	เพื่อระบายน้ำและป้องกันน้ำท่วม	ขุดทางระบายน้ำบริเวณริมกำแพงโรงเรียนชุมชนบ้านไทรห้อง - เหมืองน้ำสาธารณะ กว้าง ๑ เมตร ยาว ๔๐๐ เมตร	-	๑๕๐,๐๐๐	-	-	-	จำนวนระยะทาง	สามารถแก้ไขปัญหาน้ำท่วมขังในพื้นที่ได้	กองช่าง
๑๒๖	โครงการวางท่อลอดเหลี่ยมคอนกรีตเสริมเหล็ก บริเวณคลองวังหีบ หมู่ที่ ๔	เพื่อให้สามารถบริหารจัดการน้ำด้านการเกษตร ป้องกันและแก้ไขปัญหาน้ำท่วม/ปัญหาภัยแล้งในพื้นที่	วางท่อลอดเหลี่ยมคอนกรีตเสริมเหล็กสำเร็จรูป ขนาด กว้าง ๑.๘๐ เมตร ยาว ๖.๐๐ เมตร สูง ๑.๘๐ เมตร พร้อมก่อสร้างกำแพงกันดินคอนกรีตเสริมเหล็ก	-	๕๐๐,๐๐๐	-	-	-	จำนวนผู้ได้รับประโยชน์	มีน้ำเพื่อใช้ในการเกษตรและสามารถป้องกันและแก้ไขปัญหาน้ำท่วมหรือปัญหาภัยแล้งในพื้นที่ได้	กองช่าง
๑๒๗	ขุดลอกคลองวังหีบ	เพื่อให้สามารถบริหารจัดการน้ำด้านการเกษตร และป้องกันและแก้ไขปัญหาน้ำท่วม/ปัญหาภัยแล้งในพื้นที่	ขุดลอกคลองวังหีบและคลองสาขาของคลองวังหีบ ระยะทาง กว้าง ๘ เมตร ยาว ๕,๐๐๐ เมตร	๔๐๐,๐๐๐	๔๐๐,๐๐๐	๔๐๐,๐๐๐	๔๐๐,๐๐๐	๔๐๐,๐๐๐	-จำนวนผู้ได้รับประโยชน์	มีน้ำเพื่อใช้ในการเกษตรและสามารถป้องกันและแก้ไขปัญหาน้ำท่วมหรือปัญหาภัยแล้งในพื้นที่ได้	กองช่าง

ที่	โครงการ	วัตถุประสงค์	เป้าหมาย (ผลผลิตของโครงการ)	งบประมาณ					ตัวชี้วัด (KPI)	ผลที่คาดว่าจะ ได้รับ	หน่วยงาน รับผิดชอบหลัก
				๒๕๖๑ (บาท)	๒๕๖๒ (บาท)	๒๕๖๓ (บาท)	๒๕๖๔ (บาท)	๒๕๖๕ (บาท)			
๑๒๘	ขุดลอกคลอง ท่าเล่า	เพื่อให้สามารถ บริหารจัดการน้ำ ด้านการเกษตรและ ป้องกันและแก้ไข ปัญหาน้ำท่วม/ ปัญหาภัยแล้งใน พื้นที่	ขุดลอกคลองท่าเล่าและ คลองสาขาของคลองท่า เล่า ระยะทาง กว้าง ๘ เมตร ยาว ๔,๐๐๐ เมตร	๔๐๐,๐๐๐	๔๐๐,๐๐๐	๔๐๐,๐๐๐	๔๐๐,๐๐๐	๔๐๐,๐๐๐	-จำนวนผู้ ได้รับ ประโยชน์	มีน้ำเพื่อใช้ใน การเกษตรและ สามารถป้องกัน และแก้ไขปัญหาน้ำ ท่วมหรือปัญหา ภัยแล้งในพื้นที่ได้	กองช่าง
๑๒๙	ขุดลอกคู หมู่ที่ ๒	เพื่อระบายน้ำและ ป้องกันน้ำท่วม	ขุดลอกคู หมู่ที่ ๒ จากหมู่บ้านสมมิตร – บ้านนายชูศิลป์ ระยะทาง ๑,๐๐๐ เมตร	-	-	-	๓๐๐,๐๐๐	-	-จำนวนผู้ ได้รับ ประโยชน์	มีน้ำเพื่อใช้ใน การเกษตรและ สามารถป้องกัน และแก้ไขปัญหาน้ำ ท่วมหรือปัญหา ภัยแล้งในพื้นที่ได้	กองช่าง
๑๓๐	โครงการ ก่อสร้าง ฝายน้ำล้น หมู่ที่ ๖	เพื่อให้สามารถ บริหารจัดการน้ำ ด้านการเกษตรและ ป้องกันและแก้ไข ปัญหาน้ำท่วม/ ปัญหาภัยแล้ง	ก่อสร้างฝายน้ำล้น หมู่ที่ ๖ จุดที่ ๑ บริเวณหลังบ้านนาง ประจบ จุดที่ ๒ บริเวณหลังบ้านนายนิคม	-	-	-	-	๘๐๐,๐๐๐	-จำนวนผู้ ได้รับ ประโยชน์	มีน้ำเพื่อใช้ใน การเกษตรและ สามารถป้องกัน และแก้ไขปัญหาน้ำ ท่วมหรือปัญหา ภัยแล้งในพื้นที่ได้	กองช่าง

ที่	โครงการ	วัตถุประสงค์	เป้าหมาย (ผลผลิตของโครงการ)	งบประมาณ					ตัวชี้วัด (KPI)	ผลที่คาดว่าจะได้รับ	หน่วยงาน รับผิดชอบ หลัก
				๒๕๖๑ (บาท)	๒๕๖๒ (บาท)	๒๕๖๓ (บาท)	๒๕๖๔ (บาท)	๒๕๖๕ (บาท)			
๑๓๑	ก่อสร้างฝาย หมู่ที่ ๘	เพื่อให้สามารถ บริหารจัดการ น้ำด้าน การเกษตรและ ป้องกันและ แก้ไขปัญหาน้ำ ท่วม/ปัญหา ภัยแล้ง	ก่อสร้างฝายคลอง ท่าหลวง บริเวณสามแยก บ้านนางจรี แสงเงิน หมู่ที่ ๘	-	-	-	-	๘๐๐,๐๐๐	-จำนวนผู้ ได้รับ ประโยชน์	มีน้ำเพื่อใช้ใน การเกษตร และสามารถ ป้องกันและ แก้ไขปัญหา น้ำท่วมหรือ ปัญหาภัยแล้ง ในพื้นที่ได้	กองช่าง
๑๓๒	ซ่อมแซมฝาย หมู่ที่ ๑๓	เพื่อให้สามารถ บริหารจัดการ น้ำด้าน การเกษตรและ ป้องกันและ แก้ไขปัญหาน้ำ ท่วม/ปัญหา ภัยแล้ง	ซ่อมแซมคันฝาย คลองท่าหลวง หมู่ที่ ๑๓	๖๐๐,๐๐๐	-	-	-	-	-จำนวนผู้ ได้รับ ประโยชน์	มีน้ำเพื่อใช้ใน การเกษตร และสามารถ ป้องกันและ แก้ไขปัญหา น้ำท่วมหรือ ปัญหาภัยแล้ง ในพื้นที่ได้	กองช่าง
๑๓๓	โครงการ สนับสนุนการ กระจายน้ำสู่ พื้นที่ทำ การเกษตรที่ ประสบภัยแล้ง	เพื่อสนับสนุน การกระจายน้ำ สู่พื้นที่ทำ การเกษตรที่ ประสบภัยแล้ง	พื้นที่ทำการเกษตร ตำบลควนกรด	-	-	-	๑๐๐,๐๐๐	-	เกษตรกร ผู้ใช้น้ำ	มีน้ำเพื่อใช้ใน การเกษตร อย่างทั่วถึง	ชลประทาน อบต.ควนกรด
รวม	๑๓๓ โครงการ	-	-	๑๔,๘๓๓,๕๐๐	๓๔,๕๗๔,๕๐๐	๒๕,๕๒๒,๕๐๐	๑๙,๐๘๘,๕๐๐	๒๕,๔๑๖,๐๐๐	-	-	-

ที่	โครงการ	วัตถุประสงค์	เป้าหมาย (ผลผลิตของ โครงการ)	งบประมาณ					ตัวชี้วัด (KPI)	ผลที่คาดว่าจะ ได้รับ	หน่วยงาน รับผิดชอบหลัก
				๒๕๖๑ (บาท)	๒๕๖๒ (บาท)	๒๕๖๓ (บาท)	๒๕๖๔ (บาท)	๒๕๖๕ (บาท)			
รวม	๔ โครงการ	-	-						-	-	-

ก.ยุทธศาสตร์จังหวัดที่ ๑ การบริหารจัดการเกษตรและอุตสาหกรรมสู่มาตรฐานครบวงจร และเป็นมิตรกับสิ่งแวดล้อม
 ยุทธศาสตร์จังหวัดที่ ๔ การพัฒนาคน ชุมชน และสังคมให้น่าอยู่ เข้มแข็ง ตามปรัชญาเศรษฐกิจพอเพียง
 ข.ยุทธศาสตร์การพัฒนาขององค์กรปกครองส่วนท้องถิ่นในเขตจังหวัดที่ ๔ การพัฒนาโครงสร้างพื้นฐาน
 ๓.ยุทธศาสตร์ การพัฒนาด้านโครงสร้างพื้นฐาน
 ๑.๒ แผนงานเคหะและชุมชน (แนวทางการพัฒนาด้านไฟฟ้า/ไฟฟ้าสาธารณะ)

ที่	โครงการ	วัตถุประสงค์	เป้าหมาย (ผลผลิตของโครงการ)	งบประมาณ					ตัวชี้วัด (KPI)	ผลที่คาดว่าจะ ได้รับ	หน่วยงาน รับผิดชอบหลัก
				๒๕๖๑ (บาท)	๒๕๖๒ (บาท)	๒๕๖๓ (บาท)	๒๕๖๔ (บาท)	๒๕๖๕ (บาท)			
๑	ขยายเขตไฟฟ้า/ไฟฟ้าสาธารณะ / ย้ายเสาไฟฟ้า หมู่ที่ ๑	เพื่อให้ประชาชนมีไฟฟ้าใช้ทั่วถึง	ขยายเขตไฟฟ้า/ไฟฟ้าสาธารณะ/ย้ายเสาไฟฟ้า หมู่ที่ ๑ จำนวน ๕ จุด ๑. ขยายเขตไฟฟ้าสาธารณะจากบ้านนายทวี ไชยศรี – ซอยหนองเต่า ๒ ระยะทาง ๑๕๐ เมตร ๒. ย้ายเสาไฟฟ้าสายควนเหรียญ ระยะทาง ๗๐๐ เมตร สายหนองตรุด ระยะทาง ๕๐๐ เมตร	-	-	๖๐,๐๐๐	-	-	จำนวนครัวเรือนมีไฟฟ้าสาธารณะใช้	ประชาชนมีไฟฟ้าใช้อย่างทั่วถึง	กองช่าง

ที่	โครงการ	วัตถุประสงค์	เป้าหมาย (ผลผลิตของโครงการ)	งบประมาณ					ตัวชี้วัด (KPI)	ผลที่คาดว่าจะ ได้รับ	หน่วยงาน รับผิดชอบหลัก
				๒๕๖๑ (บาท)	๒๕๖๒ (บาท)	๒๕๖๓ (บาท)	๒๕๖๔ (บาท)	๒๕๖๕ (บาท)			
๑ (ต่อ)	ขยายเขตไฟฟ้า/ไฟฟ้า สาธารณะ / ย้ายเสาไฟฟ้า หมู่ที่ ๑	เพื่อให้ ประชาชนมี ไฟฟ้าใช้ทั่วถึง	ขยายเขตไฟฟ้า/ไฟฟ้า สาธารณะพร้อมพาด สายดับ/ย้ายเสาไฟฟ้า หมู่ที่ ๑ จำนวน ๕ จุด ๓. ขยายเขตไฟฟ้าสาธารณะ พร้อมพาดสายดับ จากถนน สระน้ำหนองเต่า- ม.๑๐ ต. หนองหงส์ ระยะทาง ๑,๓๐๐ เมตร ๔. ขยายเขตไฟฟ้าสาธารณะ พร้อมพาดสายดับ บริเวณสระน้ำหนองเต่า ระยะทาง ๔๐๐ เมตร ๕. ขยายเขตไฟฟ้า สาธารณะสาย พร้อม พาดสายดับ จากบ้านนางวิลาศ-ต่อ เขต ต.หนองหงส์ ระยะทาง ๑,๓๒๐ เมตร	-	-	๖๘๐,๐๐๐			จำนวน ครัวเรือนมี ไฟฟ้า สาธารณะใช้	ประชาชนมีไฟฟ้า ใช้อย่างทั่วถึง	กองช่าง

ที่	โครงการ	วัตถุประสงค์	เป้าหมาย (ผลผลิตของโครงการ)	งบประมาณ					ตัวชี้วัด (KPI)	ผลที่คาดว่าจะ ได้รับ	หน่วยงาน รับผิดชอบหลัก
				๒๕๖๑ (บาท)	๒๕๖๒ (บาท)	๒๕๖๓ (บาท)	๒๕๖๔ (บาท)	๒๕๖๕ (บาท)			
๒	ขยายเขตไฟฟ้า/ไฟฟ้าสาธารณะ หมู่ที่ ๒	เพื่อให้ประชาชนมีไฟฟ้าใช้ทั่วถึง	ขยายเขตไฟฟ้า/ไฟฟ้าสาธารณะ/ หมู่ที่ ๒ จำนวน ๓ จุด ๑. ขยายเขตไฟฟ้าสาธารณะจากบ้านนางประไพ ศรีอรุณ – บ้านนาง กำจอย ระยะทาง ๒๐๐ เมตร ๒. ขยายเขตไฟฟ้าสาธารณะจากบ้านนายสนอง ชาญรบ – บ้านนางเล็ก ระยะทาง ๒๐๐ เมตร ๓. ขยายเขตไฟฟ้าสาธารณะจากบ้านกำนันพัฒนา – บ้านนายเกษม ระยะทาง ๑,๕๐๐ เมตร	-	-	๘๐,๐๐๐	๘๐,๐๐๐	๖๐๐,๐๐๐	จำนวนครัวเรือนมีไฟฟ้าสาธารณะใช้	ประชาชนมีไฟฟ้าใช้อย่างทั่วถึง	กองช่าง

ที่	โครงการ	วัตถุประสงค์	เป้าหมาย (ผลผลิตของโครงการ)	งบประมาณ					ตัวชี้วัด (KPI)	ผลที่คาดว่าจะ ได้รับ	หน่วยงาน รับผิดชอบหลัก
				๒๕๖๑ (บาท)	๒๕๖๒ (บาท)	๒๕๖๓ (บาท)	๒๕๖๔ (บาท)	๒๕๖๕ (บาท)			
๓	ขยายเขตไฟฟ้า/ไฟฟ้า สาธารณะ หมู่ที่ ๓	เพื่อให้ ประชาชนมี ไฟฟ้าใช้ทั่วถึง	ขยายเขตไฟฟ้า/ไฟฟ้า สาธารณะ/ หมู่ที่ ๓ จำนวน จุด ๑. ขยายเขตไฟฟ้า สาธารณะจากบ้านนาย สมมาตร – ต่อเขต ม.๗ ระยะทาง ๘๐๐ เมตร ๒. ไฟฟ้าสาธารณะจาก บ้านนางบุญเจือ ฉวาง ระยะทาง ๑๐๐ เมตร ๓. ขยายเขตไฟฟ้า สาธารณะจากบ้าน น.ส.รัชณี- บ้านมยุรฉัตร ระยะทาง ๖๓ เมตร ๔. ไฟฟ้าสาธารณะสาย นาซึ่เปิด ซอย ๓ ระยะทาง ๒๒๕ เมตร ๕. ขยายเขตไฟฟ้า สาธารณะสาย พร้อม พาดสายดับ สายบ้าน นายเอื้อน ไชยศรี ระยะทาง ๓๐๐ เมตร	-	๓๒๐,๐๐๐		-		จำนวน ครัวเรือนมี ไฟฟ้า สาธารณะใช้	ประชาชนมีไฟฟ้า ใช้อย่างทั่วถึง	กองช่าง
						๔๐,๐๐๐					
						๑๐,๐๐๐					
						๓๐,๐๐๐					
								๑๖๐,๐๐๐			

ที่	โครงการ	วัตถุประสงค์	เป้าหมาย (ผลผลิตของโครงการ)	งบประมาณ					ตัวชี้วัด (KPI)	ผลที่คาดว่าจะ ได้รับ	หน่วยงาน รับผิดชอบหลัก	
				๒๕๖๑ (บาท)	๒๕๖๒ (บาท)	๒๕๖๓ (บาท)	๒๕๖๔ (บาท)	๒๕๖๕ (บาท)				
๔	ขยายเขตไฟฟ้า/ ไฟฟ้าสาธารณะ หมู่ที่ ๔	เพื่อให้ ประชาชนมี ไฟฟ้าใช้ทั่วถึง	ขยายเขตไฟฟ้า/ไฟฟ้า สาธารณะ หมู่ที่ ๔ จำนวน ๕ จุด ๑. ขยายเขตไฟฟ้าสาธารณะ จากบ้านนางปราณี ชุนคลัง - บ้านผกพั้ว หมดเมือง ระยะทาง ๑๐๐ เมตร ๒. ไฟฟ้าสาธารณะจากถนน ๔๑๑๐-สุสาน (เปลวเงิน) ระยะทาง ๔๐๐ เมตร ๓. ไฟฟ้าสาธารณะจากบ้าน นายไสว รัตนบุรี-บ้านนาย ประเสริฐ ศรีปาน ระยะทาง ๔๐๐ เมตร ๔. จากสามแยกบ้านนายครั้น ชูกรณ์-บ้าน นางละมัย ฟองงาม ระยะทาง ๓๐๐ เมตร ๕. จากสามแยกบ้านนาย วิฑาล-บ้านนางปราณี ทองคำชุม ระยะทาง ๓๐๐ เมตร	-	๔๐,๐๐๐	๑๖๐,๐๐๐	๑๖๐,๐๐๐	๑๖๐,๐๐๐	๑๖๐,๐๐๐	จำนวน ครัวเรือนมี ไฟฟ้า สาธารณะใช้	ประชาชนมี ไฟฟ้าใช้อย่าง ทั่วถึง	กองช่าง

ที่	โครงการ	วัตถุประสงค์	เป้าหมาย (ผลผลิตของโครงการ)	งบประมาณ					ตัวชี้วัด (KPI)	ผลที่คาดว่าจะ ได้รับ	หน่วยงาน รับผิดชอบหลัก
				๒๕๖๑ (บาท)	๒๕๖๒ (บาท)	๒๕๖๓ (บาท)	๒๕๖๔ (บาท)	๒๕๖๕ (บาท)			
๕	ขยายเขตไฟฟ้า/ ไฟฟ้าสาธารณะ หมู่ที่ ๕	เพื่อให้ ประชาชนมี ไฟฟ้าใช้ทั่วถึง	ขยายเขตไฟฟ้า/ไฟฟ้า สาธารณะ หมู่ที่ ๕ จำนวน ๔ จุด ๑. ขยายเขตไฟฟ้า สาธารณะจากบ้านนาง อนงค์-บ้านนางพร้อม ระยะทาง ๔๕๐ เมตร ๒.ขยายเขตไฟฟ้าจากบ้าน นางทรัพย์-บ้านนางรื่นฤดี ระยะทาง ๑๕๐ เมตร ๓. ขยายเขตไฟฟ้า จากบ้านนางลี รัตนพันธ์-ต่อเขต ม.๗ ระยะทาง ๑๕๐ เมตร ๔. ขยายเขตไฟฟ้า สาธารณะ ม.๕-ต่อเขต ม.๒ สายนาโนใส ระยะทาง ๒๕๐ เมตร	-	-		๑๘๐,๐๐๐		จำนวน ครัวเรือนมี ไฟฟ้า สาธารณะใช้	ประชาชนมี ไฟฟ้าใช้อย่าง ทั่วถึง	กองช่าง

ที่	โครงการ	วัตถุประสงค์	เป้าหมาย (ผลผลิตของโครงการ)	งบประมาณ					ตัวชี้วัด (KPI)	ผลที่คาดว่าจะ ได้รับ	หน่วยงาน รับผิดชอบหลัก
				๒๕๖๑ (บาท)	๒๕๖๒ (บาท)	๒๕๖๓ (บาท)	๒๕๖๔ (บาท)	๒๕๖๕ (บาท)			
๖	ขยายเขตไฟฟ้า/ไฟฟ้า สาธารณะ หมู่ที่ ๖	เพื่อให้ ประชาชนมี ไฟฟ้าใช้ทั่วถึง	ขยายเขตไฟฟ้า/ไฟฟ้า สาธารณะ หมู่ที่ ๖ จำนวน ๔ จุด ๑. ขยายเขตไฟฟ้าสาธารณะ สายบ้านตึกจากบ้าน นางเฟื่อง-บ้านนางหนูจวน ระยะทาง ๓๔๐ เมตร ๒.ขยายเขตไฟฟ้าสาธารณะ สายบ้านเล จากบ้าน นางแป้น-บ้านนายสมชาย ระยะทาง ๑๒๐ เมตร ๓.ขยายเขตไฟฟ้าสาธารณะ พร้อมพาดสายดับ จากบ้าน นายเจริญ ทองเนื้อห้า – บ้านนายโสภณ สังกะสีใจ ระยะทาง ๓๕๐ เมตร ๔.ขยายเขตไฟฟ้าสาธารณะ จากหน้าวัดทะเล – บ้านนาย สุธี ไชยศรี (ริมถนนทุ่งสง-ทุ่งใหญ่) ระยะทาง ๑,๒๐๐ เมตร	-	๑๓๐,๐๐๐	๕๐,๐๐๐	๑๔๐,๐๐๐	๖๕๐,๐๐๐	จำนวน ครัวเรือนมี ไฟฟ้า สาธารณะใช้	ประชาชนมี ไฟฟ้าใช้อย่าง ทั่วถึง	กองช่าง

ที่	โครงการ	วัตถุประสงค์	เป้าหมาย (ผลผลิตของโครงการ)	งบประมาณ					ตัวชี้วัด (KPI)	ผลที่คาดว่าจะ ได้รับ	หน่วยงาน รับผิดชอบหลัก
				๒๕๖๑ (บาท)	๒๕๖๒ (บาท)	๒๕๖๓ (บาท)	๒๕๖๔ (บาท)	๒๕๖๕ (บาท)			
๗	ขยายเขตไฟฟ้า สาธารณะ หมู่ที่ ๗	เพื่อให้ ประชาชนมี ไฟฟ้าใช้ทั่วถึง	ขยายเขต ไฟฟ้าสาธารณะ ซอยบ้าน นายเสริมสุข สุทธิพูน – สามแยก ระยะทาง ๑,๕๐๐ เมตร	-	-	-	-	๖๐๐,๐๐๐	จำนวน ครัวเรือนมี ไฟฟ้า สาธารณะใช้	ประชาชนมี ไฟฟ้าใช้อย่าง ทั่วถึง	กองช่าง
๘	ขยายเขตไฟฟ้า/ ไฟฟ้าสาธารณะ หมู่ที่ ๘	เพื่อให้ ประชาชนมี ไฟฟ้าใช้ทั่วถึง	ขยายเขตไฟฟ้า/ไฟฟ้า สาธารณะ หมู่ที่ ๘ จำนวน ๔ จุด ๑. ขยายเขตไฟฟ้าสาธารณะ บริเวณรอบสระน้ำหนองปลับ ระยะทาง ๖๕๐ เมตร ๒. ไฟฟ้าสาธารณะสายบ้าน นายประยูร ช่วยเกิด ระยะทาง ๒๕๐ เมตร ๓. ขยายเขตไฟฟ้าสาธารณะ จากสามแยกบ้านนางจูรี ธาระเนตร ถึงเขต ม.๑๑ ต.นาไม้ไผ่ ระยะทาง ๒๘๐ เมตร ๔. ไฟฟ้าสาธารณะสายสาม แยกบ้านนางละออง-สระน้ำ หนองปลับ ระยะทาง ๒๕๐ เมตร	-			๒๖๐,๐๐๐	๑๐๐,๐๐๐	จำนวน ครัวเรือนมี ไฟฟ้า สาธารณะใช้	ประชาชนมี ไฟฟ้าใช้อย่าง ทั่วถึง	กองช่าง
						๑๑๐,๐๐๐		๑๐๐,๐๐๐			

ที่	โครงการ	วัตถุประสงค์	เป้าหมาย (ผลผลิตของโครงการ)	งบประมาณ					ตัวชี้วัด (KPI)	ผลที่คาดว่าจะ ได้รับ	หน่วยงาน รับผิดชอบหลัก
				๒๕๖๑ (บาท)	๒๕๖๒ (บาท)	๒๕๖๓ (บาท)	๒๕๖๔ (บาท)	๒๕๖๕ (บาท)			
๙	ขยายเขตไฟฟ้า/ไฟฟ้า สาธารณะ หมู่ที่ ๙	เพื่อให้ ประชาชนมี ไฟฟ้าใช้ทั่วถึง	ขยายเขตไฟฟ้า/ไฟฟ้า สาธารณะ หมู่ที่ ๙ จำนวน ๙ จุด ๑. บริเวณโรงเรียนบ้าน หน้าเขา ระยะทาง ๑๕๐ เมตร ๒. จากบ้านนายพรศักดิ์- ทอดถึงประปาหมู่บ้าน ระยะทาง ๑๐๐ เมตร ๓. จากบ้านนาง ศรีสุดา รัตนกระจำง ระยะทาง ๑๐๐ เมตร ๔. สายบ้านนางวิลัย ระยะทาง ๗๐๐ เมตร ๕. จากบ้านนาย กระจำง- บ้านนายชะลอ ระยะทาง ๒๐๐ เมตร	๔๐,๐๐๐ ๔๐,๐๐๐ ๒๐๐,๐๐๐	๔๐,๐๐๐	-	๘๐,๐๐๐	-	จำนวน ครัวเรือนมี ไฟฟ้า สาธารณะใช้	ประชาชนมีไฟฟ้า ใช้อย่างทั่วถึง	กองช่าง

ที่	โครงการ	วัตถุประสงค์	เป้าหมาย (ผลผลิตของโครงการ)	งบประมาณ					ตัวชี้วัด (KPI)	ผลที่คาดว่าจะ ได้รับ	หน่วยงาน รับผิดชอบหลัก
				๒๕๖๑ (บาท)	๒๕๖๒ (บาท)	๒๕๖๓ (บาท)	๒๕๖๔ (บาท)	๒๕๖๕ (บาท)			
๙ (ต่อ)	ขยายเขต ไฟฟ้า/ไฟฟ้า สาธารณะ หมู่ที่ ๙	เพื่อให้ ประชาชนมี ไฟฟ้าใช้ ทั่วถึง	ขยายเขตไฟฟ้า/ไฟฟ้า สาธารณะ หมู่ที่ ๙ จำนวน ๙ จุด ๖. จากบ้านนายรัตน -บ้านนายณชนพงษ์ รักษ์ทิพย์ ระยะทาง ๒๐๐ เมตร ๗. จากบ้านนายจวน - บ้านนายแนบ ระยะทาง ๒๐๐ เมตร ๘. จากบ้านนายวิสัย- บ้านนางอัญชลี ระยะทาง ๓๐๐ เมตร ๙. จากบ้านนางยุพิน- บ้านนายเนื่อง ระยะทาง ๖๐๐ เมตร	-	-	๑๐๐,๐๐๐	-	-	จำนวน ครัวเรือนมี ไฟฟ้า สาธารณะใช้	ประชาชนมีไฟฟ้า ใช้อย่างทั่วถึง	กองช่าง

ที่	โครงการ	วัตถุประสงค์	เป้าหมาย (ผลผลิตของโครงการ)	งบประมาณ					ตัวชี้วัด (KPI)	ผลที่คาดว่าจะ ได้รับ	หน่วยงาน รับผิดชอบหลัก
				๒๕๖๑ (บาท)	๒๕๖๒ (บาท)	๒๕๖๓ (บาท)	๒๕๖๔ (บาท)	๒๕๖๕ (บาท)			
๑๐	ขยายเขตไฟฟ้า/ไฟฟ้า สาธารณะ หมู่ที่ ๑๐	เพื่อให้ ประชาชนมี ไฟฟ้าใช้ทั่วถึง	ขยายเขตไฟฟ้า/ไฟฟ้า สาธารณะพร้อมพาดสาย ดับ / ย้ายเสาไฟฟ้า หมู่ที่ ๑๐ จำนวน ๕ จุด ๑. จากหัวสะพานวัง ขึ้นาค-สามแยกหัวถนน ระยะทาง ๒๕๐ เมตร ๒. สายจากอุปัยะ-สะพาน นาขี้เป็ด ระยะทาง ๑๕๐ เมตร ๓. สายตรงข้ามบ้านนาง บุญเกิด-บ้านนายจิต ระยะทาง ๑๕๐ เมตร ๔. สายบ้านหนองถ่าน- บ้านนางสำรอง พร้อม ย้ายเสาไฟฟ้า ๒ ต้น ระยะทาง ๗๐๐ เมตร ๕. สายทางขึ้นสำนักสงฆ์ ควนกรด ระยะทาง ๒๐๗ เมตร	๑๐๐,๐๐๐	๖๐,๐๐๐	๖๐,๐๐๐	-	๒๘๐,๐๐๐	จำนวน ครัวเรือนที่มี ไฟฟ้า สาธารณะใช้	ประชาชนมีไฟฟ้า ใช้อย่างทั่วถึง	กองช่าง

ที่	โครงการ	วัตถุประสงค์	เป้าหมาย (ผลผลิตของโครงการ)	งบประมาณ					ตัวชี้วัด (KPI)	ผลที่คาดว่าจะ ได้รับ	หน่วยงาน รับผิดชอบหลัก
				๒๕๖๑ (บาท)	๒๕๖๒ (บาท)	๒๕๖๓ (บาท)	๒๕๖๔ (บาท)	๒๕๖๕ (บาท)			
๑๑	ขยายเขตไฟฟ้า/ไฟฟ้าสาธารณะ หมู่ที่ ๑๑	เพื่อให้ประชาชนมีไฟฟ้าใช้ทั่วถึง	ขยายเขตไฟฟ้า/ไฟฟ้าสาธารณะ หมู่ที่ ๑๑ จำนวน ๒ จุด ๑.จากสามแยกห้วยยูง-สามแยกบ้านนายอานินต์ ระยะทาง ๑,๐๐๐ เมตร ๒. จากถนนทุ่งสง-ทุ่งใหญ่-ป้อมศาลสาธารณะ หมู่ที่ ๑๑ ระยะทาง ๑๐๐ เมตร	-	-	-	๔๐๐,๐๐๐	-	จำนวนครัวเรือนที่มีไฟฟ้าสาธารณะใช้	ประชาชนมีไฟฟ้าใช้อย่างทั่วถึง	กองช่าง
๑๒	ขยายเขตไฟฟ้า/ไฟฟ้าสาธารณะ หมู่ที่ ๑๓	เพื่อให้ประชาชนมีไฟฟ้าใช้ทั่วถึง	ขยายเขตไฟฟ้า/ไฟฟ้าสาธารณะ พร้อมพาดสายดับ หมู่ที่ ๑๓ จำนวน ๒จุด ๑.จากบ้านนางประทีพย์ รัตนคช - บ้านนายทวี บรรลือพีช ระยะทาง ๑,๒๐๐ เมตร ๒.จากบ้านนายวิทยา แจ้งเมือง-บ้านนายยุคล แสงม่วง ระยะทาง ๒๕๐ เมตร	-	-	-	๔๘๐,๐๐๐	๑๐๐,๐๐๐	จำนวนครัวเรือนที่มีไฟฟ้าสาธารณะใช้	ประชาชนมีไฟฟ้าใช้อย่างทั่วถึง	กองช่าง

ที่	โครงการ	วัตถุประสงค์	เป้าหมาย (ผลผลิตของ โครงการ)	งบประมาณ					ตัวชี้วัด (KPI)	ผลที่คาดว่าจะ ได้รับ	หน่วยงาน รับผิดชอบหลัก
				๒๕๖๑ (บาท)	๒๕๖๒ (บาท)	๒๕๖๓ (บาท)	๒๕๖๔ (บาท)	๒๕๖๕ (บาท)			

ที่	โครงการ	วัตถุประสงค์	เป้าหมาย (ผลผลิตของ โครงการ)	งบประมาณ					ตัวชี้วัด (KPI)	ผลที่คาดว่าจะ ได้รับ	หน่วยงาน รับผิดชอบหลัก
				๒๕๖๑ (บาท)	๒๕๖๒ (บาท)	๒๕๖๓ (บาท)	๒๕๖๔ (บาท)	๒๕๖๕ (บาท)			

ที่	โครงการ	วัตถุประสงค์	เป้าหมาย	งบประมาณ					ตัวชี้วัด	ผลที่คาดว่าจะ	หน่วยงาน
-----	---------	--------------	----------	----------	--	--	--	--	-----------	---------------	----------

			(ผลผลิตของ โครงการ)	๒๕๖๑ (บาท)	๒๕๖๒ (บาท)	๒๕๖๓ (บาท)	๒๕๖๔ (บาท)	๒๕๖๕ (บาท)	(KPI)	ได้รับ	รับผิดชอบหลัก
รวม	๑๒ โครงการ	-	-						-	-	-

ก.ยุทธศาสตร์จังหวัดที่ ๑ การบริหารจัดการเกษตรและอุตสาหกรรมสู่มาตรฐานครบวงจร และเป็นมิตรกับสิ่งแวดล้อม
 ยุทธศาสตร์จังหวัดที่ ๔ การพัฒนาคน ชุมชน และสังคมให้น่าอยู่ เข้มแข็ง ตามปรัชญาเศรษฐกิจพอเพียง
 ข.ยุทธศาสตร์การพัฒนาขององค์กรปกครองส่วนท้องถิ่นในเขตจังหวัดที่ ๔ การพัฒนาโครงสร้างพื้นฐาน
 ๓.ยุทธศาสตร์ การพัฒนาด้านโครงสร้างพื้นฐาน
 ๑.๒ แผนงานเคหะและชุมชน (แนวทางการพัฒนาศาลา อาคาร สิ่งก่อสร้าง)

	โครงการ	วัตถุประสงค์	เป้าหมาย (ผลผลิตของโครงการ)	งบประมาณ					ตัวชี้วัด (KPI)	ผลที่คาดว่าจะ ได้รับ	หน่วยงาน รับผิดชอบหลัก
				๒๕๖๑ (บาท)	๒๕๖๒ (บาท)	๒๕๖๓ (บาท)	๒๕๖๔ (บาท)	๒๕๖๕ (บาท)			
๑๓	โครงการปรับปรุง ภูมิทัศน์	เพื่อให้ศูนย์ พัฒนาเด็กเล็กมี สภาพแวดล้อมที่ สวยงาม เหมาะสมกับการ เรียนการสอน	-ปรับปรุงภูมิทัศน์บริเวณ ศูนย์พัฒนาเด็กเล็ก อบต. ควนกรด ปูหญ้าเทียม รอบบริเวณ อาคารศูนย์พัฒนาเด็ก เล็กองค์การบริหารส่วน ตำบลควนกรด ขนาด ๒๐๐ ตร.ม. -ปรับปรุงภูมิทัศน์ บริเวณศูนย์พัฒนาเด็ก เล็กบ้านวัดใหม่ เช่น ถมทรายบริเวณหลัง อาคารเรียน ปลูกต้นไม้ ใหญ่ และไม้ประดับ บริเวณโดยรอบ	-	-	๕๕๐,๐๐๐	๓๐๐,๐๐๐	๓๐๐,๐๐๐	ความสวยงาม ของภูมิทัศน์ ความพร้อมใน ด้านอาคาร และสถานที่ ของศูนย์ พัฒนาเด็กเล็ก	ภูมิทัศน์บริเวณ ศูนย์พัฒนาเด็ก เล็กมี สภาพแวดล้อม ที่เอื้อต่อการ จัดการเรียน การสอน มีสถานที่เรียน ที่เหมาะสมกับ การเรียนรู้	กองการศึกษาฯ กองช่าง

ที่	โครงการ	วัตถุประสงค์	เป้าหมาย (ผลผลิตของโครงการ)	งบประมาณ					ตัวชี้วัด (KPI)	ผลที่คาดว่าจะ ได้รับ	หน่วยงาน รับผิดชอบหลัก
				๒๕๖๑ (บาท)	๒๕๖๒ (บาท)	๒๕๖๓ (บาท)	๒๕๖๔ (บาท)	๒๕๖๕ (บาท)			
๑๔	ก่อสร้างอาคาร เก็บพัสดุ	เพื่อใช้ในการเก็บ รักษา เครื่องมือ เครื่องใช้และวัสดุ ครุภัณฑ์ ของ องค์การบริหาร ส่วนตำบลควนกรด	สร้างอาคารเก็บ พัสดุ	-	-	๕๐๐,๐๐๐	-	-	จำนวนอาคาร	มีอาคารสำหรับ เก็บรักษา เครื่องมือ เครื่องใช้และ วัสดุ ครุภัณฑ์ ขององค์การ บริหารส่วน ตำบลควนกรด	กองช่าง
๑๕	ปรับปรุงภูมิทัศน์ บริเวณอาคาร ที่ทำการ อบต.	เพื่อให้ภูมิทัศน์ บริเวณอาคาร ที่ทำการ อบต. เกิดความสวยงาม	ปรับปรุงภูมิทัศน์ บริเวณอาคาร ที่ทำการ อบต.แห่ง	-	๑๐๐,๐๐๐	๑๐๐,๐๐๐	๑๐๐,๐๐๐	๑๐๐,๐๐๐	ความสวยงาม บริเวณรอบ อาคารที่ท่า การ อบต.	ภูมิทัศน์บริเวณ อาคารที่ท่าการ อบต. เกิดความ สวยงาม	กองช่าง
๑๖	ก่อสร้างอาคาร ศูนย์ อปพร.	เพื่อให้ อปพร.มี สถานที่ในการ ปฏิบัติงาน	สร้างอาคารศูนย์ อปพร.บริเวณที่ท่า การองค์การบริหาร ส่วนตำบล	-	-	-	-	๒,๐๐๐,๐๐๐	จำนวนอาคาร	อปพร.มีสถานที่ ในการ ปฏิบัติงาน	กองช่าง
๑๗	ปรับปรุง/ ซ่อมแซม ต่อเติมศูนย์พัฒนา เด็กเล็ก	เพื่อให้ศูนย์พัฒนา เด็กเล็กมี สภาพแวดล้อมที่ สวยงามเหมาะสม กับการเรียน การสอน	ศูนย์พัฒนา เด็กเล็กสังกัด อบต.ควนกรด	-	-	๑,๖๐๐,๐๐๐	๑,๑๑๐,๐๐๐	๑,๐๐๐,๐๐๐	ความพร้อม ในด้านอาคาร และสถานที่ ของศูนย์ พัฒนา เด็กเล็ก	เด็กนักเรียนมี สถานที่เรียน ที่เหมาะสมกับ การเรียนรู้	กองการศึกษา กองช่าง

ที่	โครงการ	วัตถุประสงค์	เป้าหมาย (ผลผลิตของ โครงการ)	งบประมาณ					ตัวชี้วัด (KPI)	ผลที่คาดว่าจะ ได้รับ	หน่วยงาน รับผิดชอบหลัก
				๒๕๖๑ (บาท)	๒๕๖๒ (บาท)	๒๕๖๓ (บาท)	๒๕๖๔ (บาท)	๒๕๖๕ (บาท)			
๑๘	ก่อสร้าง โรงจอดรถ	เพื่อใช้เป็นที่จอดรถ ของพนักงานและผู้ ที่มาติดต่อราชการ	ก่อสร้างโรงจอด รถบริเวณที่ทำ การองค์การ บริหารส่วน ตำบล	-	-	๗๐๐,๐๐๐	-	-	จำนวนผู้ใช้ โรงจอดรถ	มีที่จอดรถของ พนักงานและผู้ ที่มาติดต่อ ราชการ	กองช่าง
๑๙	ก่อสร้างรั้วรอบ พื้นที่บริเวณ ที่ทำการ อบต. พร้อมป้ายชื่อ องค์การบริหาร ส่วนตำบลควนกรด	เพื่อให้เกิดความ ปลอดภัยในสถานที่ ราชการ	ก่อสร้างรั้วพร้อม ป้ายชื่อองค์การ บริหารส่วน ตำบลควนกรด	-	-	๑,๐๐๐,๐๐๐	-	-	มีรั้วรอบ พร้อมป้าย ชื่อบริเวณที่ ทำการ อบต.	เกิดความ ปลอดภัยต่อ ทรัพย์สินของ ทางราชการ	กองช่าง
๒๐	ก่อสร้างสนาม เด็กเล่น สร้างปัญญา	เพื่อให้มีสนามเด็กเล่น ที่ปลอดภัยเสริมสร้าง พัฒนาการทาง ร่างกายของเด็ก	-ศพด.อบต. ควนกรด -ศพด.บ้านวัด ใหม่	-	-	๓๐๐,๐๐๐	๕๐,๐๐๐	๕๐,๐๐๐	จำนวน นักเรียน	เด็กมีสถานที่ เล่นที่ปลอดภัย	-กองช่าง -กองการศึกษาฯ
๒๑	ปรับปรุง/ ซ่อมแซม/ต่อเติม อาคารสำนักงาน อบต.	เพื่อเพิ่มศักยภาพและ เกิดความคล่องตัวใน การปฏิบัติราชการ	อาคารสำนักงาน อบต.	-	-	-	-	๘๐๐,๐๐๐	ความพร้อม ในด้าน อาคาร สถานที่ สำหรับการ ปฏิบัติ ราชการ	การปฏิบัติงาน มีศักยภาพ เพิ่มขึ้นและเกิด ความสะดวกใน การปฏิบัติ ราชการ	กองช่าง

ที่	โครงการ	วัตถุประสงค์	เป้าหมาย (ผลผลิตของ โครงการ)	งบประมาณ					ตัวชี้วัด (KPI)	ผลที่คาดว่าจะ ได้รับ	หน่วยงาน รับผิดชอบ หลัก
				๒๕๖๑ (บาท)	๒๕๖๒ (บาท)	๒๕๖๓ (บาท)	๒๕๖๔ (บาท)	๒๕๖๕ (บาท)			
๒๒	ก่อสร้าง/ติดตั้งระบบสาธารณูปโภคที่ทำการ อบต./ศูนย์พัฒนาเด็กเล็กสังกัด อบต.	เพื่อเพิ่มศักยภาพและเกิดความคล่องตัวในการปฏิบัติราชการ	ก่อสร้าง/ติดตั้งระบบสาธารณูปโภค - ระบบประปา - ระบบไฟฟ้า ฯลฯ	๔๐๐,๐๐๐	-	-	-	-	จำนวนความพร้อมของระบบสาธารณูปโภค	การปฏิบัติงานมีศักยภาพเพิ่มขึ้นและเกิดความสะดวกในการปฏิบัติงาน	กองช่าง กองการศึกษา
๒๓	โครงการปรับปรุงศาลาประชุมประจำหมู่บ้าน หมู่ที่ ๒	เพื่อให้เกิดความสะดวกกับประชาชน ในการจัดประชุมของหมู่บ้าน	ปรับปรุงพื้นที่บริเวณศาลาประชุมประจำหมู่บ้าน หมู่ที่ ๒ โดยการถมดินคลุมรอบบริเวณ	-	-	-	-	๑๐๐,๐๐๐	จำนวนผู้ใช้ศาลาหอประชุม	เกิดความสะดวกกับประชาชนในหมู่บ้าน และมีสถานที่สำหรับจัดกิจกรรมภายในหมู่บ้าน	กองช่าง
๒๔	โครงการซ่อมแซมศาลาประชุมประจำหมู่บ้าน หมู่ที่ ๗	เพื่อให้เกิดความสะดวกกับประชาชน ในการจัดประชุมของหมู่บ้าน	ซ่อมแซมศาลาประชุมประจำหมู่บ้าน หมู่ที่ ๗	-	-	-	๑๐๐,๐๐๐	-	จำนวนผู้ใช้ศาลาหอประชุม	เกิดความสะดวกกับประชาชนในหมู่บ้าน และมีสถานที่สำหรับจัดกิจกรรมภายในหมู่บ้าน	กองช่าง
๒๕	โครงการซ่อมแซมศาลาประชุมประจำหมู่บ้าน หมู่ที่ ๑๐	เพื่อให้เกิดความสะดวกกับประชาชน ในการจัดประชุมของหมู่บ้าน	ซ่อมแซมศาลาประชุมประจำหมู่บ้าน หมู่ที่ ๑๐	-	-	-	-	๑๐๐,๐๐๐	จำนวนผู้ใช้ศาลาหอประชุม	เกิดความสะดวกกับประชาชนในหมู่บ้าน และมีสถานที่สำหรับจัดกิจกรรมภายในหมู่บ้าน	กองช่าง

ที่	โครงการ	วัตถุประสงค์	เป้าหมาย (ผลผลิตของโครงการ)	งบประมาณ					ตัวชี้วัด (KPI)	ผลที่คาดว่าจะ ได้รับ	หน่วยงาน รับผิดชอบหลัก
				๒๕๖๑ (บาท)	๒๕๖๒ (บาท)	๒๕๖๓ (บาท)	๒๕๖๔ (บาท)	๒๕๖๕ (บาท)			
๒๖	จัดทำและติดตั้งป้ายบอกชอยภายในพื้นที่ตำบล	เพื่อใช้สำหรับบอกอาณาบริเวณและบอกทิศทางในหมู่บ้านต่างๆภายในพื้นที่ตำบล	ชอยต่างๆ ในพื้นที่ตำบล	-	-	๗๐,๐๐๐	๗๐,๐๐๐	๗๐,๐๐๐	จำนวนผู้ใช้เส้นทาง	มีป้ายบอกชอย/บอกชื่อชอยภายในพื้นที่ตำบล	กองช่าง
๒๗	โครงการก่อสร้าง/ปรับปรุงสนามกีฬา, ลานกีฬา	เพื่อส่งเสริมให้ประชาชน ได้มีสถานที่ในการออกกำลังกาย	ก่อสร้าง/ปรับปรุงสนามกีฬา/ลานกีฬาหมู่บ้านทุกหมู่บ้านหรือลานกีฬาของอบต.	-	-	๕๐๐,๐๐๐	๕๐๐,๐๐๐	๕๐๐,๐๐๐	จำนวนลานกีฬา/สนามกีฬาที่ได้รับการก่อสร้าง/ปรับปรุง	ประชาชนมีสถานที่สำหรับใช้ในการออกกำลังกาย	กองช่าง
รวม	๒๗ โครงการ	-	-	๗๘๐,๐๐๐	๖๙๐,๐๐๐	๗,๖๔๐,๐๐๐	๔,๒๓๐,๐๐๐	๘,๘๓๐,๐๐๐	-	-	-

ที่	โครงการ	วัตถุประสงค์	เป้าหมาย (ผลผลิตของ โครงการ)	งบประมาณ					ตัวชี้วัด (KPI)	ผลที่คาดว่าจะ ได้รับ	หน่วยงาน รับผิดชอบหลัก
				๒๕๖๑ (บาท)	๒๕๖๒ (บาท)	๒๕๖๓ (บาท)	๒๕๖๔ (บาท)	๒๕๖๕ (บาท)			
รวม	๔ โครงการ	-	-						-	-	-

**รายละเอียดโครงการพัฒนา
แผนพัฒนาท้องถิ่น (พ.ศ.๒๕๖๑-๒๕๖๕)
สำหรับองค์กรปกครองส่วนท้องถิ่นดำเนินการ
องค์การบริหารส่วนตำบลควนกรด**

ก.ยุทธศาสตร์จังหวัดที่ ๔ พัฒนาคมน ชุมชน และสังคมให้น่าอยู่ เข้มแข็ง มั่นคงตามปรัชญาเศรษฐกิจพอเพียง
ข.ยุทธศาสตร์การพัฒนาขององค์กรปกครองส่วนท้องถิ่นในเขตจังหวัดที่ ๓ การพัฒนาสังคมและคุณภาพชีวิต

๔.ยุทธศาสตร์ การพัฒนาด้านการศึกษา ศาสนาและวัฒนธรรม

๑.๑ แผนงาน การศึกษา

ที่	โครงการ	วัตถุประสงค์	เป้าหมาย (ผลผลิตของโครงการ)	งบประมาณ					ตัวชี้วัด (KPI)	ผลที่คาดว่าจะ ได้รับ	หน่วยงาน รับผิดชอบหลัก
				๒๕๖๑ (บาท)	๒๕๖๒ (บาท)	๒๕๖๓ (บาท)	๒๕๖๔ (บาท)	๒๕๖๕ (บาท)			
๑	โครงการอาหารเสริม (นม)	เพื่อให้เด็กนักเรียนได้รับอาหารเสริมนมเพียงพอตลอดปี	สนับสนุนอาหารเสริม(นม)โรงเรียนให้กับ -ศูนย์พัฒนาเด็กเล็ก สังกัด อบต. -โรงเรียน สพฐ. ในเขตพื้นที่ตำบลควนกรด	๑,๓๐๐,๐๐๐	๑,๓๐๐,๐๐๐	๑,๓๐๐,๐๐๐	๑,๓๐๐,๐๐๐	๑,๓๐๐,๐๐๐	-จำนวนศูนย์พัฒนาเด็กเล็ก จำนวนโรงเรียนภายในตำบล	เด็กนักเรียนมีอาหารเสริมนมรับประทานเพียงพอตลอดปี	กองการศึกษาฯ
๒	โครงการสนับสนุนค่าใช้จ่ายในการบริหารสถานศึกษา	เพื่อเป็นค่าใช้จ่ายในการบริหารสถานศึกษา เช่น อาหารกลางวันของ ศพด. โครงการจัดหาสื่อการเรียนการสอน ฯลฯ	สถานศึกษาในสังกัด	๑,๒๐๐,๐๐๐	๑,๒๐๐,๐๐๐	๑,๒๐๐,๐๐๐	๑,๒๐๐,๐๐๐	๑,๒๐๐,๐๐๐	จำนวนสถานศึกษา	มีงบประมาณเพื่อใช้ในการบริหารสถานศึกษา	กองการศึกษาฯ

ที่	โครงการ	วัตถุประสงค์	เป้าหมาย (ผลผลิตของโครงการ)	งบประมาณ					ตัวชี้วัด (KPI)	ผลที่คาดว่าจะ ได้รับ	หน่วยงาน รับผิดชอบ หลัก
				๒๕๖๑ (บาท)	๒๕๖๒ (บาท)	๒๕๖๓ (บาท)	๒๕๖๔ (บาท)	๒๕๖๕ (บาท)			
๓	โครงการจัดกิจกรรมต่างๆ เพื่อส่งเสริมการพัฒนาการเรียนรู้ให้กับนักเรียนในศูนย์พัฒนาเด็กเล็ก	เพื่อส่งเสริมการพัฒนาการเรียนรู้ให้กับนักเรียนในศูนย์พัฒนาเด็กเล็ก	เด็กนักเรียนในศูนย์พัฒนาเด็กเล็ก	๓๐,๐๐๐	๓๐,๐๐๐	๓๐,๐๐๐	๓๐,๐๐๐	๓๐,๐๐๐	จำนวนกิจกรรม	นักเรียนมีพัฒนาการในการเรียนรู้	กองการศึกษาฯ
๔	โครงการฝึกอบรมเชิงปฏิบัติการ การเขียนแผนการจัดประสบการณ์ให้ครูผู้ดูแลเด็ก	เพื่อส่งเสริมทักษะในการเขียนแผนการจัดประสบการณ์ให้ครูผู้ดูแลเด็ก	ครูผู้ดูแลเด็กและบุคลากรทางการศึกษา	๓๐,๐๐๐	๓๐,๐๐๐	๓๐,๐๐๐	๓๐,๐๐๐	๓๐,๐๐๐	จำนวนครูผู้ดูแลเด็กและบุคลากรทางการศึกษา	มีความรู้ในการใช้ภาษาต่างประเทศเพิ่มมากขึ้น	กองการศึกษาฯ
๕	โครงการฝึกอบรมเชิงปฏิบัติการการผลิตสื่อ	เพื่อให้ครูผู้ดูแลเด็กสามารถผลิตสื่อการเรียนการสอนที่เน้นพัฒนาการการเรียนรู้ของผู้เรียนได้อย่างมีประสิทธิภาพ	ครูผู้ดูแลเด็กทุกคน	๓๐,๐๐๐	๓๐,๐๐๐	๓๐,๐๐๐	๓๐,๐๐๐	๓๐,๐๐๐	จำนวนครูผู้ดูแลเด็กที่ได้รับการฝึกอบรม	ครูผู้ดูแลเด็กเล็กมีความรู้ด้านการผลิตสื่อการเรียนการสอน เพื่อใช้ประกอบการเรียนการสอนที่มีคุณภาพ	กองการศึกษาฯ

ที่	โครงการ	วัตถุประสงค์	เป้าหมาย (ผลผลิตของโครงการ)	งบประมาณ					ตัวชี้วัด (KPI)	ผลที่คาดว่าจะ ได้รับ	หน่วยงาน รับผิดชอบหลัก
				๒๕๖๑ (บาท)	๒๕๖๒ (บาท)	๒๕๖๓ (บาท)	๒๕๖๔ (บาท)	๒๕๖๕ (บาท)			
๖	โครงการเปิดโลกทัศน์ด้านวิชาการ	เพื่อให้เด็กและครุมีความรู้ประสบการณ์และก้าวทันสถานการณ์โดยการมีส่วนร่วมจากชุมชนและผู้ปกครอง	เด็ก ครูผู้ดูแลเด็ก ผู้ปกครอง คณะกรรมการ บริหารศูนย์พัฒนาเด็กเล็ก	๕๐,๐๐๐	๕๐,๐๐๐	๕๐,๐๐๐	๕๐,๐๐๐	๕๐,๐๐๐	จำนวนผู้เข้าร่วมกิจกรรม	เด็กและครุมีความรู้ ประสบการณ์และก้าวทันสถานการณ์ โดยมีส่วนร่วม จากชุมชนและ ผู้ปกครอง	กองการศึกษาฯ
๗	โครงการนิเทศและประเมินผลการปฏิบัติงานของศูนย์พัฒนาเด็กเล็ก อบต.ควนกรด	ปรับปรุงคุณภาพการเรียนการสอนของครูผู้ดูแลเด็กและเพื่อส่งเสริมประสิทธิภาพงานวิชาการและพัฒนา ระบบการศึกษาของ ศพด.	ครูผู้ดูแลเด็ก ทุกคน	๓๐,๐๐๐	๓๐,๐๐๐	๓๐,๐๐๐	๓๐,๐๐๐	๓๐,๐๐๐	จำนวนครูผู้ดูแลเด็ก	ครูผู้ดูแลเด็กทุกคนสามารถพัฒนาคุณภาพ การจัดการเรียน การสอนได้อย่างมีประสิทธิภาพ	กองการศึกษาฯ
๘	โครงการอบรมสัมมนาและทัศนศึกษาดูงานของบุคลากรศูนย์พัฒนาเด็กเล็ก	เพื่อเพิ่มประสบการณ์และพัฒนาศักยภาพ ของบุคลากร ศูนย์พัฒนาเด็กเล็ก	ผู้บริหาร สถานศึกษาศูนย์พัฒนาเด็กเล็ก, พนักงานเจ้าหน้าที่ อบต. ผู้ดูแลเด็ก คณะกรรมการ บริหารศูนย์พัฒนาเด็กเล็ก	๑๐๐,๐๐๐	๑๐๐,๐๐๐	๑๐๐,๐๐๐	๑๐๐,๐๐๐	๑๐๐,๐๐๐	จำนวนผู้เข้าร่วมโครงการ	ผู้บริหาร สถานศึกษาและผู้ดูแลเด็ก มี ศักยภาพในการปฏิบัติงาน	กองการศึกษาฯ

ที่	โครงการ	วัตถุประสงค์	เป้าหมาย (ผลผลิตของโครงการ)	งบประมาณ					ตัวชี้วัด (KPI)	ผลที่คาดว่าจะ ได้รับ	หน่วยงาน รับผิดชอบ หลัก
				๒๕๖๑ (บาท)	๒๕๖๒ (บาท)	๒๕๖๓ (บาท)	๒๕๖๔ (บาท)	๒๕๖๕ (บาท)			
๙	โครงการศูนย์พัฒนาเด็กเล็กปลอดโรค	เพื่อควบคุมและป้องกันโรคติดต่อที่อาจเกิดขึ้นในศูนย์พัฒนาเด็กเล็ก	ศูนย์พัฒนาเด็กเล็กทุกแห่งของ อบต.ควนกรดสามารถดำเนินการป้องกันควบคุมโรคติดต่อที่พบป่วยได้	๕๐,๐๐๐	๕๐,๐๐๐	๕๐,๐๐๐	๕๐,๐๐๐	๕๐,๐๐๐	จำนวนเด็กเล็กใน ศพด.เจ็บป่วยลดลง	ศูนย์พัฒนาเด็กเล็กมีการควบคุมโรคติดต่อเพราะปลอดภัยสร้างการยอมรับจากชุมชน	กองการศึกษาฯ
๑๐	โครงการฝึกอบรมเชิงปฏิบัติการการพัฒนาหลักสูตรศูนย์พัฒนาเด็กเล็ก	เพื่อพัฒนาหลักสูตรของศูนย์พัฒนาเด็กเล็กให้เหมาะสมกับผู้เรียนและท้องถิ่น	ครูผู้ดูแลเด็กเล็กทุกคน	๓๐,๐๐๐	๓๐,๐๐๐	๓๐,๐๐๐	๓๐,๐๐๐	๓๐,๐๐๐	จำนวนผู้เข้ารับการอบรม	หลักสูตรของศูนย์พัฒนาเด็กเล็กให้เหมาะสมกับผู้เรียนและท้องถิ่น	กองการศึกษาฯ
๑๑	โครงการกีฬาสำหรับเด็กสัมพันธ์	เพื่อส่งเสริมความมีระเบียบวินัย ปลูกฝังการเล่นกีฬา สร้างความสามัคคีและส่งเสริมการอยู่ร่วมกันอย่างมีความสุข	นักเรียนศูนย์พัฒนาเด็กเล็ก ผู้ปกครองนักเรียน ครูผู้ดูแลเด็ก คณะกรรมการบริหารศูนย์พัฒนาเด็กเล็ก	๖๐,๐๐๐	๖๐,๐๐๐	๖๐,๐๐๐	๖๐,๐๐๐	๖๐,๐๐๐	จำนวนผู้เข้าร่วมกิจกรรม	เกิดความสัมพันธ์อันดีระหว่างนักเรียนศูนย์พัฒนาเด็กเล็ก ผู้ปกครองนักเรียน ครูผู้ดูแลเด็ก	กองการศึกษาฯ

ที่	โครงการ	วัตถุประสงค์	เป้าหมาย (ผลผลิตของโครงการ)	งบประมาณ					ตัวชี้วัด (KPI)	ผลที่คาดว่าจะได้รับ	หน่วยงาน รับผิดชอบ หลัก
				๒๕๖๑ (บาท)	๒๕๖๒ (บาท)	๒๕๖๓ (บาท)	๒๕๖๔ (บาท)	๒๕๖๕ (บาท)			
๑๒	โครงการทัศนศึกษาแหล่งเรียนรู้ นอกสถานที่ของศูนย์พัฒนาเด็กเล็กสังกัด อบต.ควนกรด	เพื่อส่งเสริมให้เด็กได้เรียนรู้จากแหล่งเรียนรู้นอกสถานที่	นักเรียนศูนย์พัฒนาเด็กเล็ก ผู้ปกครองนักเรียน ครูผู้ดูแลเด็ก คณะกรรมการบริหารศูนย์พัฒนาเด็กเล็ก	๑๐๐,๐๐๐	๑๐๐,๐๐๐	๑๐๐,๐๐๐	๑๐๐,๐๐๐	๑๐๐,๐๐๐	จำนวนผู้เข้าร่วมกิจกรรม	เด็ก ๆ ได้รับความรู้ ความเข้าใจเพราะเกิดการเรียนรู้อย่างมีความสุขจากประสบการณ์นอกสถานที่	กองการศึกษาฯ
๑๓	โครงการประชุมเชิงปฏิบัติการระบบบริหารคุณภาพ PDCA สำหรับครูผู้ดูแลเด็กและบุคลากรทางการศึกษา และ คณะกรรมการบริหารศูนย์พัฒนาเด็กเล็ก	เพื่อให้ครูผู้ดูแลเด็กและบุคลากรทางการศึกษา นำความรู้การบริหารคุณภาพ มาบริหารจัดการศูนย์พัฒนาเด็กเล็กให้มีคุณภาพและมาตรฐานตามที่กรมส่งเสริมฯ กำหนด	ครูผู้ดูแลเด็ก/บุคลากรทางการศึกษา/ คณะกรรมการบริหารศูนย์พัฒนาเด็กเล็ก	๓๐,๐๐๐	๓๐,๐๐๐	๓๐,๐๐๐	๓๐,๐๐๐	๓๐,๐๐๐	จำนวนผู้เข้าร่วมประชุม	ครูผู้ดูแลเด็กและบุคลากรทางการศึกษา มีความรู้ ในด้านการบริหารคุณภาพมาบริหารจัดการศูนย์พัฒนาเด็กเล็กให้มีคุณภาพและมาตรฐานตามที่กรมส่งเสริมฯ กำหนด	กองการศึกษาฯ

ที่	โครงการ	วัตถุประสงค์	เป้าหมาย (ผลผลิตของโครงการ)	งบประมาณ					ตัวชี้วัด (KPI)	ผลที่คาดว่าจะ ได้รับ	หน่วยงาน รับผิดชอบหลัก
				๒๕๖๑ (บาท)	๒๕๖๒ (บาท)	๒๕๖๓ (บาท)	๒๕๖๔ (บาท)	๒๕๖๕ (บาท)			
๑๗	โครงการวันเด็ก แห่งชาติ	เพื่อให้ตระหนักถึง ความสำคัญของเด็ก และเปิดโอกาสให้ เด็กและเยาวชนมี โอกาสแสดง ความสามารถในด้าน ต่าง ๆ	เด็กเยาวชนในพื้นที่	๑๕๐,๐๐๐	๑๕๐,๐๐๐	๑๕๐,๐๐๐	๑๕๐,๐๐๐	๑๕๐,๐๐๐	จำนวน ผู้เข้าร่วม กิจกรรม	เกิดความ ตระหนักถึง ความสำคัญของ เด็กและเยาวชน และเด็ก ๆ มี โอกาสแสดง ความสามารถ	กองการศึกษาฯ
๑๘	โครงการชุด อุปกรณ์สำหรับ ห้องเรียนโครงการ พัฒนาคุณภาพ การศึกษาด้วย เทคโนโลยี สารสนเทศ DLTV ศูนย์พัฒนาเด็ก องค์การบริหาร ส่วนตำบลควน กรด องค์การ บริหารส่วนตำบล ควนกรด	เพื่อให้ศูนย์พัฒนา เด็กเล็กมีความพร้อม ในการจัดการศึกษา ด้านเทคโนโลยี สารสนเทศ	ศูนย์พัฒนาเด็กเล็ก มีความพร้อม ทางด้านวัสดุ อุปกรณ์เทคโนโลยี สารสนเทศ DLTV	-	๓๐,๗๐๐	-	-	-	ร้อยละ๑๐๐ ของ ศพด. มีวัสดุ อุปกรณ์ เทคโนโลยี สารสนเทศ DLTV สำหรับจัด การศึกษาใน ศูนย์พัฒนา เด็กเล็ก	ศูนย์พัฒนาเด็ก เล็กมีวัสดุ อุปกรณ์ เทคโนโลยี สารสนเทศ DLTV สำหรับจัด การศึกษาในศูนย์ พัฒนาเด็กเล็ก	-ศูนย์พัฒนาเด็ก เล็กสังกัด อบต.ควนกรด -กองการศึกษาฯ

ที่	โครงการ	วัตถุประสงค์	เป้าหมาย (ผลผลิตของโครงการ)	งบประมาณ					ตัวชี้วัด (KPI)	ผลที่คาดว่าจะได้รับ	หน่วยงาน รับผิดชอบหลัก
				๒๕๖๑ (บาท)	๒๕๖๒ (บาท)	๒๕๖๓ (บาท)	๒๕๖๔ (บาท)	๒๕๖๕ (บาท)			
๑๙	โครงการสนับสนุนค่าใช้จ่ายการบริหารสถานศึกษา (ค่าหนังสือเรียน)	เพื่อให้นักเรียนมีแบบเรียนใช้ตามนโยบายรัฐบาล	ผู้เรียนในศูนย์พัฒนาเด็กเล็กสังกัด อบต.ควนกรด ที่มีอายุ ๓-๕ ปี จำนวน ๗๑ คน (อัตราคนละ ๒๐๐ บาท/ปี จัดสรรสำหรับเด็กปฐมวัย อายุ ๓-๕ ปี)	-	๑๔,๒๐๐	๑๗,๐๐๐	๒๐,๐๐๐	๒๐,๐๐๐	ร้อยละ ๑๐๐ ผู้เรียนใน ศพต.สังกัด อบต.ควนกรด ได้รับการมีแบบเรียนใช้	ผู้เรียนมีหนังสือเรียนสำหรับการใช้ในการเรียนรู้	-ศูนย์พัฒนาเด็กเล็กสังกัด อบต.ควนกรด -กองการศึกษาฯ
๒๐	โครงการสนับสนุนค่าใช้จ่ายการบริหารสถานศึกษา (ค่าอุปกรณ์การเรียน)	เพื่อสนับสนุนค่าอุปกรณ์การเรียนให้แก่ผู้เรียนตามนโยบายรัฐบาล	ผู้เรียนในศูนย์พัฒนาเด็กเล็กสังกัด อบต.ควนกรด ที่มีอายุ ๓-๕ ปี จำนวน ๗๑ คน (อัตราคนละ ๒๐๐ บาท/ปี จัดสรรสำหรับเด็กปฐมวัย อายุ ๓-๕ ปี)	-	๑๔,๒๐๐	๑๗,๐๐๐	๒๐,๐๐๐	๒๐,๐๐๐	ร้อยละ ๑๐๐ ผู้เรียนใน ศพต.สังกัด อบต.ควนกรด ได้รับการสนับสนุนค่าอุปกรณ์การเรียน	ผู้เรียนได้รับการสนับสนุนค่าอุปกรณ์การเรียน	-ศูนย์พัฒนาเด็กเล็กสังกัด อบต.ควนกรด -กองการศึกษาฯ
๒๑	โครงการสนับสนุนค่าใช้จ่ายการบริหารสถานศึกษา (ค่ากิจกรรมพัฒนาผู้เรียน)	เพื่อสนับสนุนค่ากิจกรรมพัฒนาผู้เรียน	ผู้เรียนในศูนย์พัฒนาเด็กเล็กสังกัด อบต.ควนกรด ที่มีอายุ ๓-๕ ปี จำนวน ๗๑ คน (อัตราคนละ ๓๔๐ บาท/ปี จัดสรรสำหรับเด็กปฐมวัย อายุ ๓-๕ ปี)	-	๒๔,๑๔๐	๒๙,๐๐๐	๓๕,๐๐๐	๓๕,๐๐๐	ร้อยละ ๑๐๐ ผู้เรียนใน ศพต.สังกัด อบต.ควนกรด ได้รับการสนับสนุนค่ากิจกรรมพัฒนาผู้เรียน	ผู้เรียนได้รับการพัฒนากิจกรรมพัฒนาผู้เรียน	- ศูนย์พัฒนาเด็กเล็กสังกัด อบต.ควนกรด -กองการศึกษาฯ

ที่	โครงการ	วัตถุประสงค์	เป้าหมาย (ผลผลิตของโครงการ)	งบประมาณ					ตัวชี้วัด (KPI)	ผลที่คาดว่าจะได้รับ	หน่วยงาน รับผิดชอบหลัก
				๒๕๖๑ (บาท)	๒๕๖๒ (บาท)	๒๕๖๓ (บาท)	๒๕๖๔ (บาท)	๒๕๖๕ (บาท)			
๒๒	โครงการ สนับสนุน ค่าใช้จ่ายการ บริหาร สถานศึกษา (ค่าเครื่องแบบ นักเรียน)	เพื่อสนับสนุนค่า เครื่องแบบ นักเรียนให้แก่ ผู้เรียนตาม นโยบายรัฐบาล	ผู้เรียนในศูนย์พัฒนา เด็กเล็กสังกัด อบต. ควนกรด ที่มีอายุ ๓-๕ ปี จำนวน ๗๑ คน และ อายุ ๒-๓ ปี จำนวน ๕๓ คน (อัตราคนละ ๓๐๐ บาท/ปี จัดสรรสำหรับ เด็กปฐมวัยอายุ ๓-๕ ปี) (อบต.สนับสนุน เพิ่มเติมสำหรับเด็ก อายุ ๒ ปี อัตราคนละ ๕๐บาท/ปี และเด็กอายุ ๓-๕ ปี อัตราคนละ ๓๕๐บาท/ปี)	-	๔๓,๔๐๐	๕๒,๐๐๐	๖๒,๐๐๐	๖๒,๐๐๐	ร้อยละ ๑๐๐ ผู้เรียนใน ศพด.สังกัด อบต.ควนกรด ได้รับการ สนับสนุนค่า เครื่องแบบ นักเรียน	ผู้เรียนได้รับ การสนับสนุน ค่าเครื่องแบบ นักเรียน	-ศูนย์พัฒนาเด็ก เล็กสังกัด อบต.ควนกรด -กองการศึกษาฯ
๒๓	โครงการ สนับสนุนอาหาร กลางวัน โรงเรียนสังกัด สพฐ. ภายในตำบล ควนกรด	เพื่อให้เด็ก นักเรียนได้รับ อาหารกลางวัน เพียงพอ ตลอดปี	โรงเรียนในเขตพื้นที่ ตำบลควนกรด	๒,๖๐๐,๐๐๐	๒,๖๐๐,๐๐๐	๒,๖๐๐,๐๐๐	๒,๖๐๐,๐๐๐	๒,๖๐๐,๐๐๐	จำนวน โรงเรียน ภายในตำบล	เด็กนักเรียนมี อาหาร กลางวัน รับประทาน เพียงพอ ตลอดปี	กองการศึกษาฯ

ที่	โครงการ	วัตถุประสงค์	เป้าหมาย (ผลผลิตของโครงการ)	งบประมาณ					ตัวชี้วัด (KPI)	ผลที่คาดว่าจะ ได้รับ	หน่วยงาน รับผิดชอบหลัก
				๒๕๖๑ (บาท)	๒๕๖๒ (บาท)	๒๕๖๓ (บาท)	๒๕๖๔ (บาท)	๒๕๖๕ (บาท)			
๒๔	โครงการพัฒนาคุณภาพการศึกษา	เพื่อพัฒนาด้านการศึกษาของนักเรียนภายในตำบลควนกรด	โรงเรียนภายในตำบลควนกรด จำนวน ๓ โรงเรียน	๑๒๐,๐๐๐	๑๒๐,๐๐๐	๑๒๐,๐๐๐	๑๒๐,๐๐๐	๑๒๐,๐๐๐	จำนวนโรงเรียนภายในตำบลควนกรด	สามารถพัฒนาคุณภาพการศึกษาของโรงเรียนภายในตำบลได้	กองการศึกษาฯ
๒๕	สนับสนุนการดำเนินงานของศูนย์การศึกษา นอกโรงเรียน	สนับสนุนการดำเนินงานของศูนย์การศึกษานอกโรงเรียนภายในตำบลควนกรด	ศูนย์การศึกษานอกโรงเรียน	๓๐,๐๐๐	๓๐,๐๐๐	๓๐,๐๐๐	๓๐,๐๐๐	๓๐,๐๐๐	จำนวนงบประมาณ	เกิดความร่วมมือระหว่างการดำเนินงานของศูนย์ กศน. และ อบต. เพื่อรองรับภารกิจด้านการศึกษา	กองการศึกษาฯ
๒๖	โครงการจัดซื้อเครื่องเล่นสนาม	เพื่อเสริมสร้างพัฒนาการทางด้านร่างกาย อารมณ์ สังคม และสติปัญญาของเด็ก พัฒนาผู้เรียนให้มีคุณภาพ ตามเกณฑ์มาตรฐานที่กำหนด	จัดซื้อเครื่องเล่นสนามสำหรับศูนย์พัฒนาเด็กเล็ก ๑.ศูนย์พัฒนาเด็กเล็ก อบต.ควนกรด ๒.ศูนย์พัฒนาเด็กเล็ก บ้านวัดใหม่	-	-	๗๐๐,๐๐๐	-	-	จำนวนนักเรียน	-เด็กมีอุปกรณ์เครื่องเล่นเหมาะสมตามวัย -เด็กมีความสุข ได้รับการเพิ่มพลังสมองจากการเคลื่อนไหว มีพัฒนาการทุกด้านเหมาะสมตามวัย	กองการศึกษาฯ

ที่	โครงการ	วัตถุประสงค์	เป้าหมาย (ผลผลิตของโครงการ)	งบประมาณ					ตัวชี้วัด (KPI)	ผลที่คาดว่าจะได้รับ	หน่วยงาน รับผิดชอบหลัก
				๒๕๖๑ (บาท)	๒๕๖๒ (บาท)	๒๕๖๓ (บาท)	๒๕๖๔ (บาท)	๒๕๖๕ (บาท)			
๒๗	โครงการ บันทึกความดี	เพื่อส่งเสริมให้ เด็กมีระเบียบ วินัยและมี ความซื่อสัตย์ สุจริต	นักเรียนในสังกัด ศูนย์พัฒนาเด็ก เล็กทุกคน	-	-	-	-		จำนวน นักเรียน	เด็กมี ระเบียบวินัย	- ศพด.สังกัด อบต.ควนกรด - กองการศึกษาฯ
๒๘	หุ้มน้อยนัก ประหยัด	เพื่อส่งเสริมให้ เด็กเห็นถึง คุณค่าของ การออม	นักเรียนในสังกัด ศูนย์พัฒนาเด็ก เล็กทุกคนรู้จัก เก็บออม	-	-	-	-		จำนวน นักเรียน	เด็กมี ระเบียบวินัย และเห็น คุณค่าของ การออม	- ศพด.สังกัด อบต.ควนกรด - กองการศึกษาฯ
รวม	๒๘ โครงการ	-	-	๖,๐๒๐,๐๐๐	๖,๑๔๖,๖๔๐	๖,๘๓๕,๐๐๐	๖,๑๕๗,๐๐๐	๖,๑๕๗,๐๐๐	-	-	-

ก.ยุทธศาสตร์จังหวัดที่๔ พัฒนาคน ชุมชน และสังคมให้น่าอยู่ เข้มแข็ง มั่นคงตามปรัชญาเศรษฐกิจพอเพียง
 ข.ยุทธศาสตร์การพัฒนาขององค์กรปกครองส่วนท้องถิ่นในเขตจังหวัดที่๓ การพัฒนาสังคมและคุณภาพชีวิต

๔.ยุทธศาสตร์ การพัฒนาด้านการศึกษา ศาสนาและวัฒนธรรม

๑.๒ แผนงาน การศาสนาวัฒนธรรมและนันทนาการ

ที่	โครงการ	วัตถุประสงค์	เป้าหมาย (ผลผลิตของโครงการ)	งบประมาณ					ตัวชี้วัด (KPI)	ผลที่คาดว่าจะ ได้รับ	หน่วยงาน รับผิดชอบ
				๒๕๖๑ (บาท)	๒๕๖๒ (บาท)	๒๕๖๓ (บาท)	๒๕๖๔ (บาท)	๒๕๖๕ (บาท)			
๑	โครงการงาน ประเพณี ชักพระ อบต.ควน กรด	ส่งเสริม สืบทอด ภูมิปัญญาท้องถิ่น ให้คงอยู่ต่อไป	จัดงานประเพณีชัก พระหรือสนับสนุน งบประมาณ ให้วัด/สำนักสงฆ์/ที่ พักสงฆ์ ในพื้นที่	๑๕๐,๐๐๐	๑๕๐,๐๐๐	๑๕๐,๐๐๐	๑๕๐,๐๐๐	๑๕๐,๐๐๐	-จำนวน ผู้เข้าร่วม กิจกรรม -จำนวนแห่ง	ประเพณี วัฒนธรรมไทย ได้รับการรักษาไว้ ให้คงอยู่	กองการศึกษาฯ
๒	โครงการงาน ประเพณี ลอยกระทง	เพื่อรักษา ประเพณีอันดีงาม ให้คงอยู่ สืบไป	สนับสนุน งบประมาณหรือจัด งานประเพณีลอย กระทง	๒๕๐,๐๐๐	๒๕๐,๐๐๐	๒๕๐,๐๐๐	๒๕๐,๐๐๐	๒๕๐,๐๐๐	จำนวน ผู้เข้าร่วม กิจกรรม	ประเพณี วัฒนธรรมไทย ได้รับการรักษาไว้ ให้คงอยู่	กองการศึกษาฯ
๓	โครงการ หล่อเทียน และถวาย เทียนพรรษา	เพื่อให้เด็กเยาวชน ประชาชนได้ร่วม กิจกรรมทาง ศาสนา และได้ร่วม ทำนุบำรุง พระพุทธศาสนา	หล่อเทียนและถวาย เทียนพรรษาให้กับ วัด/สำนักสงฆ์/ที่พัก สงฆ์	๓๐,๐๐๐	๓๐,๐๐๐	๓๐,๐๐๐	๓๐,๐๐๐	๓๐,๐๐๐	-จำนวน ผู้เข้าร่วม กิจกรรม -จำนวน งบประมาณ	เด็ก เยาวชน ประชาชนได้ร่วม กิจกรรมทาง ศาสนาและได้ร่วม ทำนุบำรุง พระพุทธศาสนา	กองการศึกษาฯ

ที่	โครงการ	วัตถุประสงค์	เป้าหมาย (ผลผลิตของโครงการ)	งบประมาณ					ตัวชี้วัด (KPI)	ผลที่คาดว่าจะ ได้รับ	หน่วยงาน รับผิดชอบหลัก
				๒๕๖๑ (บาท)	๒๕๖๒ (บาท)	๒๕๖๓ (บาท)	๒๕๖๔ (บาท)	๒๕๖๕ (บาท)			
๔	โครงการสืบสาน ประเพณีรดน้ำ ดำหัวผู้สูงอายุ	เพื่อยกย่องและเชิดชู เกียรติผู้สูงอายุและ เพื่อเป็นการแสดงออก ถึงความกตัญญูทวดที่ ต่อผู้สูงอายุ	จัดกิจกรรม รดน้ำขอพรผู้สูงอายุ	๒๐๐,๐๐๐	๒๐๐,๐๐๐	๒๐๐,๐๐๐	๒๐๐,๐๐๐	๒๐๐,๐๐๐	จำนวน ผู้เข้าร่วม กิจกรรม	ผู้สูงอายุมีขวัญ และกำลังใจ และ ลูกๆ หลานๆ ได้ ร่วมแสดงออก ถึงความกตัญญู ทวดที่ต่อ ผู้สูงอายุ	กองการศึกษา
๕	งานวันปิย มหาราช ๒๓ ตุลาคม	เพื่อน้อมรำลึกถึง พระมหากษัตริย์คุณ ของพระบาทสมเด็จพระ จุลจอมเกล้า เจ้าอยู่หัว รัชกาลที่ ๕	ร่วมวางพวงมาลา หรือ จัดกิจกรรม ต่าง ๆ	๑,๐๐๐	๑,๐๐๐	๑,๐๐๐	๑,๐๐๐	๑,๐๐๐	จำนวน ผู้เข้าร่วม กิจกรรม	ได้ร่วมแสดง ความจงรักภักดี และรำลึกถึงพระ มหากษัตริย์คุณ ของ พระบาทสมเด็จพระ จุลจอมเกล้า เจ้าอยู่หัว รัชกาลที่ ๕	กองการศึกษา
๖	โครงการส่งเสริม การจัดงาน ประเพณี วัฒนธรรม ในท้องถิ่น	เพื่อให้ประชาชนได้ ร่วมกิจกรรมและรู้ถึง ความสำคัญ ของประเพณีและ วัฒนธรรมต่าง ๆ	งานประเพณี และ วัฒนธรรมที่สำคัญ ในท้องถิ่น	๒๐,๐๐๐	๒๐,๐๐๐	๒๐,๐๐๐	๒๐,๐๐๐	๒๐,๐๐๐	จำนวน กิจกรรม	ได้รับรู้และ เล็งเห็นถึง ความสำคัญของ กิจกรรม ประเพณี วัฒนธรรม ท้องถิ่น	กองการศึกษา

ที่	โครงการ	วัตถุประสงค์	เป้าหมาย (ผลผลิตของโครงการ)	งบประมาณ					ตัวชี้วัด (KPI)	ผลที่คาดว่าจะได้รับ	หน่วยงาน รับผิดชอบหลัก
				๒๕๖๑ (บาท)	๒๕๖๒ (บาท)	๒๕๖๓ (บาท)	๒๕๖๔ (บาท)	๒๕๖๕ (บาท)			
๗	โครงการจัดการแข่งขันกีฬา คณิตศาสตร์	เพื่อส่งเสริม และพัฒนาการเล่น กีฬาของประชาชนในพื้นที่ ให้ประชาชนได้ออกกำลังกาย และ สร้างความรักความสามัคคีในชุมชน	จัดการแข่งขันกีฬาให้กับเยาวชนและประชาชนทั่วไป ผู้นำท้องถิ่น ผู้นำท้องที่ เจ้าหน้าที่ อบต.	๒๕๐,๐๐๐	๒๕๐,๐๐๐	๒๕๐,๐๐๐	๒๕๐,๐๐๐	๒๕๐,๐๐๐	- จำนวนปี ละ ๑ ครั้ง - จำนวน ผู้เข้าร่วม กิจกรรม	ประชาชนได้ออกกำลังกายและ สร้างให้เกิดความรักและสามัคคี ภายในหมู่บ้าน	กองการศึกษา
๘	โครงการแข่งขันกีฬาระดับหมู่บ้าน/ตำบล/อำเภอ/จังหวัด	เพื่อส่งเสริม และพัฒนาการเล่น กีฬาของประชาชน ในพื้นที่ ให้ประชาชนได้ออกกำลังกาย และ สร้างความรักความสามัคคีในชุมชน	สนับสนุน งบประมาณหรือจัด กีฬาเข้าร่วมการแข่งขันกีฬา ระดับหมู่บ้าน/ ตำบล/อำเภอ/ จังหวัด	๒๐๐,๐๐๐	๒๐๐,๐๐๐	๒๐๐,๐๐๐	๒๐๐,๐๐๐	๒๐๐,๐๐๐	- จำนวนปีละ ๑ ครั้ง - จำนวน ผู้เข้าร่วม กิจกรรม	ประชาชนได้ออกกำลังกายและ สร้างให้เกิดความรักและสามัคคี ภายในหมู่บ้าน	กองการศึกษา
๙	โครงการอบรมจริยธรรม คุณธรรมให้เด็ก และเยาวชน	เพื่อให้เด็ก เยาวชน มี คุณธรรมและ จริยธรรม	เด็กและเยาวชน	๑๐๐,๐๐๐	๑๐๐,๐๐๐	๑๐๐,๐๐๐	๑๐๐,๐๐๐	๑๐๐,๐๐๐	จำนวน ผู้เข้าร่วม กิจกรรม	เด็ก เยาวชน มี คุณธรรม จริยธรรมเพิ่มมากขึ้น	กองการศึกษา
๑๐	โครงการอุดหนุน การจัดงาน ประเพณี เดือนสิบ	ส่งเสริม สืบทอด ประเพณีท้องถิ่นให้คง อยู่ต่อไป	สนับสนุน งบประมาณ ให้อำเภอ ปีละ ๑ ครั้ง	๑๐,๐๐๐	๑๐,๐๐๐	๑๐,๐๐๐	๑๐,๐๐๐	๑๐,๐๐๐	จำนวนครั้ง	ประเพณี วัฒนธรรมไทย ได้รับการรักษา ไว้ให้คงอยู่	กองการศึกษา

ที่	โครงการ	วัตถุประสงค์	เป้าหมาย (ผลผลิตของโครงการ)	งบประมาณ					ตัวชี้วัด (KPI)	ผลที่คาดว่าจะ ได้รับ	หน่วยงาน รับผิดชอบหลัก
				๒๕๖๑ (บาท)	๒๕๖๒ (บาท)	๒๕๖๓ (บาท)	๒๕๖๔ (บาท)	๒๕๖๕ (บาท)			
๑๑	โครงการอุดหนุน การจัดงาน เทศกาลประเพณี ชักพระอำเภอ ทุ่งสง	ส่งเสริม สืบทอด ประเพณีท้องถิ่น ให้คงอยู่ต่อไป	สนับสนุน งบประมาณ ให้อำเภอ ปีละ ๑ ครั้ง	๕๐,๐๐๐	๕๐,๐๐๐	๕๐,๐๐๐	๕๐,๐๐๐	๕๐,๐๐๐	จำนวนครั้ง	ประเพณี วัฒนธรรมไทย ได้รับการรักษา ไว้ให้คงอยู่	กองการศึกษา
๑๒	โครงการอุดหนุน การจัดงานรัฐพิธี	เพื่อสนับสนุนงาน รัฐพิธี	สนับสนุน งบประมาณ ให้อำเภอ ปีละ ๑ ครั้ง	๕,๐๐๐	๕,๐๐๐	๕,๐๐๐	๕,๐๐๐	๕,๐๐๐	จำนวนครั้ง	ประชาชนได้ ร่วมกันแสดง ความจงรักภักดี ต่อสถาบัน พระมหากษัตริย์	กองการศึกษา
๑๓	โครงการอุดหนุน งานประเพณี มาฆบูชาแห่ผ้าขึ้น ธาตุ	ส่งเสริม สืบทอด ประเพณีท้องถิ่น ให้คงอยู่ต่อไป	สนับสนุน งบประมาณ ให้อำเภอ ปีละ ๑ ครั้ง	๓,๐๐๐	๓,๐๐๐	๓,๐๐๐	๓,๐๐๐	๓,๐๐๐	-จำนวน ผู้เข้าร่วม กิจกรรม -จำนวน งบประมาณ	ประเพณี วัฒนธรรมไทย ได้รับการรักษา ไว้ให้คงอยู่สืบไป	กองการศึกษา
๑๔	โครงการอุดหนุน สภาวัฒนธรรม	เพื่อส่งเสริมการ ดำเนินงานของ สภาวัฒนธรรม	สนับสนุนการ ดำเนินงานของ สภาวัฒนธรรม ตำบลควนกรด	๓๐,๐๐๐	๓๐,๐๐๐	๓๐,๐๐๐	๓๐,๐๐๐	๓๐,๐๐๐	-จำนวน ผู้เข้าร่วม กิจกรรม -จำนวน งบประมาณ	สภาวัฒนธรรม มีการ ดำเนินงาน	กองการศึกษา

ที่	โครงการ	วัตถุประสงค์	เป้าหมาย (ผลผลิตของ โครงการ)	งบประมาณ					ตัวชี้วัด (KPI)	ผลที่คาดว่าจะได้รับ	หน่วยงาน รับผิดชอบ หลัก
				๒๕๖๑ (บาท)	๒๕๖๒ (บาท)	๒๕๖๓ (บาท)	๒๕๖๔ (บาท)	๒๕๖๕ (บาท)			
๑๕	โครงการพาน้องเข้าวัด	เพื่อปลูกฝังคุณธรรมจริยธรรมอันดีงามให้แก่เด็กเล็ก	จัดกิจกรรมโดยนำนักเรียนผู้ปกครองและครู สังกัดศูนย์พัฒนาเด็กเล็กร่วมทำบุญที่วัดเนื่องในโอกาสต่าง ๆ	-	-	-	-	-	จำนวนผู้เข้าร่วมกิจกรรม	เด็กนักเรียนในศูนย์พัฒนาเด็กเล็กเกิดการเรียนรู้วิธีการดำเนินชีวิตและช่วยกล่อมเกล่าจิตใจเด็ก	-ศพต.สังกัดอบต.ควนกรด -กองการศึกษา
๑๖	โครงการส่งเสริมสุขภาพ	เพื่อส่งเสริมให้นักเรียนได้ออกกำลังกาย เพื่อสร้างความแข็งแรงให้ร่างกาย	จัดกิจกรรมการออกกำลังกายให้กับนักเรียนในศูนย์พัฒนาเด็กเล็ก	-	-	-	-	-	จำนวนนักเรียน	เด็กนักเรียนในศูนย์พัฒนาเด็กเล็กมีสุขภาพร่างกายที่แข็งแรง	-ศพต.สังกัดอบต.ควนกรด -กองการศึกษา
รวม	๑๖ โครงการ	-	-	๑,๒๙๙,๐๐๐	๑,๒๙๙,๐๐๐	๑,๒๙๙,๐๐๐	๑,๒๙๙,๐๐๐	๑,๒๙๙,๐๐๐	-	-	-

ที่	โครงการ	วัตถุประสงค์	เป้าหมาย	งบประมาณ	ตัวชี้วัด	ผลที่คาดว่าจะ	หน่วยงาน
-----	---------	--------------	----------	----------	-----------	---------------	----------

			(ผลผลิตของ โครงการ)	๒๕๖๑ (บาท)	๒๕๖๒ (บาท)	๒๕๖๓ (บาท)	๒๕๖๔ (บาท)	๒๕๖๕ (บาท)	(KPI)	ได้รับ	รับผิดชอบหลัก
รวม	๔ โครงการ	-	-						-	-	-

รายละเอียดโครงการพัฒนา
แผนพัฒนาท้องถิ่น (พ.ศ.๒๕๖๑-๒๕๖๕)
สำหรับองค์กรปกครองส่วนท้องถิ่นดำเนินการ
องค์การบริหารส่วนตำบลควนกรด

- ก.ยุทธศาสตร์จังหวัดที่ ๔ พัฒนาคมน ชุมชน และสังคมให้น่าอยู่ เข้มแข็ง ตามปรัชญาเศรษฐกิจพอเพียง
ข.ยุทธศาสตร์การพัฒนาขององค์กรปกครองส่วนท้องถิ่นในเขตจังหวัดที่ ๕ การเสริมสร้างธรรมาภิบาลและการบริหารจัดการบ้านเมืองที่ดี
๕.ยุทธศาสตร์ การพัฒนาด้านการบริการและเสริมสร้างธรรมาภิบาล
๑.๑ แผนงาน บริหารงานทั่วไป

ที่	โครงการ	วัตถุประสงค์	เป้าหมาย (ผลผลิตของโครงการ)	งบประมาณ					ตัวชี้วัด (KPI)	ผลที่คาดว่าจะได้รับ	หน่วยงาน รับผิดชอบหลัก
				๒๕๖๑ (บาท)	๒๕๖๒ (บาท)	๒๕๖๓ (บาท)	๒๕๖๔ (บาท)	๒๕๖๕ (บาท)			
๑	โครงการอบรม คุณธรรม จริยธรรม	เพื่อส่งเสริมด้าน คุณธรรมและ จริยธรรม ให้กับ ผู้บริหาร สมาชิกสภาท้องถิ่น พนักงาน ฯลฯ	ผู้บริหาร สมาชิก สภาท้องถิ่น พนักงานส่วนตำบล พนักงานจ้าง และผู้ที่เกี่ยวข้อง	๗๐,๐๐๐	๗๐,๐๐๐	๑๐๐,๐๐๐	๑๐๐,๐๐๐	๑๐๐,๐๐๐	จำนวน ผู้เข้าร่วม กิจกรรม	ผู้บริหาร สมาชิกสภาฯ พนักงานส่วน ตำบล พนักงานจ้าง และผู้ที่เกี่ยวข้อง มีคุณธรรมและ จริยธรรมในการ ปฏิบัติหน้าที่	สำนักงานปลัด

ที่	โครงการ	วัตถุประสงค์	เป้าหมาย (ผลผลิตของโครงการ)	งบประมาณ					ตัวชี้วัด (KPI)	ผลที่คาดว่าจะได้รับ	หน่วยงาน รับผิดชอบหลัก
				๒๕๖๑ (บาท)	๒๕๖๒ (บาท)	๒๕๖๓ (บาท)	๒๕๖๔ (บาท)	๒๕๖๕ (บาท)			
๒	โครงการฝึกอบรมและพัฒนาบุคลากร	เพื่อเพิ่มประสิทธิภาพในการปฏิบัติงาน	จัดอบรมให้ความรู้แก่บุคลากรและผู้บริหารท้องถิ่นหรือผู้ที่เกี่ยวข้อง	๒๐๐,๐๐๐	๒๐๐,๐๐๐	-	-	-	จำนวนบุคลากรที่ได้รับการอบรม	พนักงานและผู้ที่เกี่ยวข้องมีประสิทธิภาพในการปฏิบัติงาน	สำนักงานปลัด กองคลัง กองช่าง กองการศึกษา
๓	โครงการอบรมสัมมนาและทัศนศึกษาดูงาน	เพื่อเพิ่มประสิทธิภาพในการปฏิบัติงาน	ผู้บริหารท้องถิ่น สมาชิกสภาท้องถิ่น พนักงานส่วนตำบล พนักงานจ้าง และเจ้าหน้าที่ที่เกี่ยวข้อง	๓๕๐,๐๐๐	๓๕๐,๐๐๐	๔๐๐,๐๐๐	๔๐๐,๐๐๐	๔๐๐,๐๐๐	จำนวนผู้เข้าร่วมกิจกรรม	ผู้บริหารท้องถิ่น สมาชิกสภาท้องถิ่น พนักงานส่วนตำบล พนักงานจ้าง และเจ้าหน้าที่ที่เกี่ยวข้องมีประสิทธิภาพในการปฏิบัติงาน	สำนักงานปลัด กองคลัง กองช่าง กองการศึกษา
๔	โครงการจัดงานวันสำคัญของทางราชการหรือท้องถิ่น	เพื่อให้ทุกภาคส่วนมีส่วนร่วม ในกิจกรรมวันสำคัญของทางราชการหรือท้องถิ่น	จัดกิจกรรมต่าง ๆ งานวันท้องถิ่นไทย งานรัฐพิธีต่าง ๆ ฯลฯ	๑๕๐,๐๐๐	๑๕๐,๐๐๐	๑๕๐,๐๐๐	๑๕๐,๐๐๐	๑๕๐,๐๐๐	จำนวนกิจกรรม	ทุกภาคส่วนเข้ามามีส่วนร่วมกับกิจกรรมและได้รับรู้และเล็งเห็นถึงความสำคัญของกิจกรรมต่างๆ	สำนักปลัด กองการศึกษา

ที่	โครงการ	วัตถุประสงค์	เป้าหมาย (ผลผลิตของโครงการ)	งบประมาณ					ตัวชี้วัด (KPI)	ผลที่คาดว่าจะได้รับ	หน่วยงาน รับผิดชอบหลัก
				๒๕๖๑ (บาท)	๒๕๖๒ (บาท)	๒๕๖๓ (บาท)	๒๕๖๔ (บาท)	๒๕๖๕ (บาท)			
๕	จัดเก็บข้อมูลพื้นฐานในการจัดทำแผนพัฒนาของ อบต.	เพื่อจัดทำฐานข้อมูลพื้นฐานของตำบลให้เป็นปัจจุบัน	ดำเนินการจัดเก็บและบันทึกข้อมูล	๓๐,๐๐๐	๓๐,๐๐๐	-	-	-	จำนวนงบประมาณ	มีข้อมูลพื้นฐานของตำบลที่เป็นปัจจุบันและสามารถนำไปใช้เป็นข้อมูลพื้นฐานในการจัดทำแผนพัฒนาตำบล	สำนักปลัด
๖	โครงการ อบต. พบประชาชน	เพื่อออกให้บริการประชาชนและประชาสัมพันธ์ เพื่อสร้างความเข้าใจเกี่ยวกับการทำงานของ อบต.	จัดโครงการ อบต. พบประชาชน	๑๐๐,๐๐๐	๑๐๐,๐๐๐	-	-	-	-จำนวนครั้งที่จัดกิจกรรม -จำนวนผู้เข้าร่วมโครงการ	ประชาชนได้รับบริการและเข้าใจบทบาทการทำงานของ อบต.	สำนักปลัด
๗	โครงการจัดประชุมประชาคมท้องถิ่น	เพื่อเข้าไปรับทราบปัญหาและความต้องการของประชาชน และได้นำมาใช้เป็นแนวทางการพัฒนา อบต.	จัดประชุมประชาคมท้องถิ่นระดับหมู่บ้านระดับตำบล	๒๐,๐๐๐	๒๐,๐๐๐	๒๐,๐๐๐	๒๐,๐๐๐	๒๐,๐๐๐	จำนวนผู้เข้าร่วม	อบต. ได้รับทราบปัญหาและความต้องการของประชาชนในตำบล และมีแนวทางในการพัฒนาท้องถิ่น	สำนักปลัด
๘	ส่งบุคลากรเข้ารับการศึกษาคู่	เพื่อพัฒนาบุคลากร	ผู้บริหารท้องถิ่น สมาชิกสภาท้องถิ่น และพนักงาน	๒๐๐,๐๐๐	๒๐๐,๐๐๐	๒๐๐,๐๐๐	๒๐๐,๐๐๐	๒๐๐,๐๐๐	จำนวนบุคลากร	บุคลากรมีความรู้ความสามารถมากขึ้น	สำนักปลัด กองคลัง กองช่าง กองการศึกษา

ที่	โครงการ	วัตถุประสงค์	เป้าหมาย (ผลผลิตของโครงการ)	งบประมาณ					ตัวชี้วัด (KPI)	ผลที่คาดว่าจะได้รับ	หน่วยงาน รับผิดชอบหลัก
				๒๕๖๑ (บาท)	๒๕๖๒ (บาท)	๒๕๖๓ (บาท)	๒๕๖๔ (บาท)	๒๕๖๕ (บาท)			
๙	โครงการอบรมให้ความรู้เกี่ยวกับการจัดทำแผนชุมชน	เพื่อให้ประชาชนหรือตัวแทนหมู่บ้าน มีความรู้ความเข้าใจเกี่ยวกับการจัดทำแผนชุมชน	ทุกหมู่บ้านมีแผนชุมชนครบ ทุกหมู่บ้าน	๑๐๐,๐๐๐	๑๐๐,๐๐๐	-	-	-	จำนวนหมู่บ้าน	ทุกหมู่บ้านสามารถทำแผนชุมชนได้อย่างถูกต้องและสามารถนำไปใช้ได้จริง	สำนักปลัด
๑๐	โครงการเลือกตั้งสมาชิกสภาท้องถิ่น/ผู้บริหารท้องถิ่น (กรณีครบวาระหรือกรณีพ้นจากตำแหน่งเพราะเหตุอื่น)	เพื่อให้การดำเนินการเลือกตั้งท้องถิ่น ปฏิบัติเป็นไปด้วยความเรียบร้อย	ดำเนินการเลือกตั้งสมาชิกสภาท้องถิ่น/ผู้บริหารท้องถิ่น (กรณีครบวาระหรือกรณีพ้นจากตำแหน่งเพราะเหตุอื่น)	๒๐๐,๐๐๐	๒๐๐,๐๐๐	๒,๐๐๐,๐๐๐	๒,๐๐๐,๐๐๐	๒๐๐,๐๐๐	จำนวนผู้ใช้สิทธิในการเลือกตั้ง	สามารถดำเนินการเลือกตั้งท้องถิ่นให้ปฏิบัติเป็นไปด้วยความเรียบร้อย	สำนักปลัด
๑๑	โครงการจัดเก็บภาษีนอกสถานที่	เพื่อเพิ่มประสิทธิภาพในการจัดเก็บภาษี	ออกบริการจัดเก็บภาษี ในพื้นที่หมู่บ้าน ทั้ง ๑๓ หมู่บ้าน	-	-	-	-	-	จำนวนผู้ชำระภาษี	การจัดเก็บภาษีมีประสิทธิภาพมากขึ้น	กองคลัง

ที่	โครงการ	วัตถุประสงค์	เป้าหมาย (ผลผลิตของโครงการ)	งบประมาณ					ตัวชี้วัด (KPI)	ผลที่คาดว่าจะได้รับ	หน่วยงาน รับผิดชอบหลัก
				๒๕๖๑ (บาท)	๒๕๖๒ (บาท)	๒๕๖๓ (บาท)	๒๕๖๔ (บาท)	๒๕๖๕ (บาท)			
๑๒	โครงการบริหารจัดการศูนย์ปฏิบัติการร่วมในการช่วยเหลือประชาชนขององค์กรปกครองส่วนท้องถิ่น อำเภอท่างสง	เป็นศูนย์ประสานงานเพื่อป้องกันและบรรเทาสาธารณภัยที่อาจจะเกิดขึ้น เป็นศูนย์ปฏิบัติการในการประสานงานกับคณะกรรมการช่วยเหลือประชาชนขององค์กรปกครองส่วนท้องถิ่นในพื้นที่	สนับสนุนโครงการบริหารจัดการศูนย์ปฏิบัติการร่วมในการช่วยเหลือประชาชนขององค์กรปกครองส่วนท้องถิ่น อำเภอท่างสง	๒๐,๐๐๐	๒๐,๐๐๐	๒๐,๐๐๐	๒๐,๐๐๐	๒๐,๐๐๐	จำนวนผู้ใช้บริการ	มีศูนย์ปฏิบัติการร่วมในการช่วยเหลือประชาชนขององค์กรปกครองส่วนท้องถิ่น	สำนักงานปลัด
๑๓	โครงการประชาสัมพันธ์การชำระภาษี	เพื่อเพิ่มประสิทธิภาพในการจัดเก็บภาษี	ประชาสัมพันธ์การชำระภาษีให้ครอบคลุมทุกหมู่บ้าน	๔๐,๐๐๐	๔๐,๐๐๐	๔๐,๐๐๐	๔๐,๐๐๐	๔๐,๐๐๐	จำนวนผู้ชำระภาษี	การจัดเก็บภาษีมีประสิทธิภาพมากขึ้น	กองคลัง
๑๔	โครงการจัดทำแผนที่ภาษีและทะเบียนทรัพย์สิน	เพื่อความสะดวกรวดเร็วในการปฏิบัติงานด้านภาษีทะเบียนทรัพย์สิน	จัดทำแผนที่ภาษีและทะเบียนทรัพย์สินแผนที่แม่บทโดยระบบ GIS/GPS ภูมิศาสตร์	๒๘๐,๐๐๐	๒๘๐,๐๐๐	๒๘๐,๐๐๐	๒๘๐,๐๐๐	๒๘๐,๐๐๐	จำนวนข้อมูล	มีแผนที่ภาษีใช้ในการปฏิบัติงานทำให้การปฏิบัติงานเกิดความสะดวกและมีประสิทธิภาพมากขึ้น	กองคลัง

ที่	โครงการ	วัตถุประสงค์	เป้าหมาย (ผลผลิตของโครงการ)	งบประมาณ					ตัวชี้วัด (KPI)	ผลที่คาดว่าจะ ได้รับ	หน่วยงาน รับผิดชอบหลัก
				๒๕๖๑ (บาท)	๒๕๖๒ (บาท)	๒๕๖๓ (บาท)	๒๕๖๔ (บาท)	๒๕๖๕ (บาท)			
๑๕	โครงการเพิ่ม ประสิทธิภาพ ในการ จัดเก็บภาษี	เพื่อเพิ่ม ประสิทธิภาพ ในการจัดเก็บ ภาษี	จ้างเหมาบุคคลเพื่อ ช่วยเหลืองานจัดเก็บ ภาษีอากร ค่าธรรมเนียม ต่าง ๆ และรายได้ อื่น ๆ ของ อบต.	-	๑๕๐,๐๐๐	๑๕๐,๐๐๐	๑๕๐,๐๐๐	๑๕๐,๐๐๐	จำนวนภาษี อากร ค่าธรรมเนียม เนียมต่างๆ ที่จัดเก็บ ได้เพิ่มขึ้น	การจัดเก็บภาษี อากร ค่าธรรมเนียม ต่างๆ และ รายได้อื่น ๆ มีประสิทธิภาพ มากขึ้น	กองคลัง
๑๖	โครงการ อบรม ให้ความรู้ เกี่ยวกับ กิจการที่เป็น อันตรายต่อ สุขภาพ	เพื่อให้ ผู้ประกอบการ และประชาชน ทั่วไปในพื้นที่ มีความรู้ เกี่ยวกับ กฎหมาย กิจการที่เป็น อันตรายต่อ สุขภาพและ หน้าที่ในการ เสียภาษี/ ค่าธรรมเนียม ต่างๆ ตาม ข้อบัญญัติ ตำบล	ผู้ประกอบการ/ ประชาชนทั่วไป	-	-	๒๕,๐๐๐	๒๕,๐๐๐	๒๕,๐๐๐	-จำนวนการ ร้องเรียน ร้องทุกข์ กรณีกิจการ ที่เป็น อันตรายต่อ สุขภาพใน พื้นที่ลดลง -จำนวนภาษี และ ค่าธรรมเนียม เพิ่มขึ้น	- ลดการ ร้องเรียน -อบต.มีรายได้ จากค่าภาษีและ ค่าธรรมเนียม เพิ่มขึ้น	สำนักงานปลัด
รวม	๑๖ โครงการ	-	-	๑,๗๖๐,๐๐๐	๑,๙๑๐,๐๐๐	๓,๓๘๕,๐๐๐	๓,๓๘๕,๐๐๐	๑,๕๘๕,๐๐๐	-	-	-

ก.ยุทธศาสตร์จังหวัดที่ ๔ พัฒนาคมน ชุมชน และสังคมให้น่าอยู่ เข้มแข็ง ตามปรัชญาเศรษฐกิจพอเพียง

ข.ยุทธศาสตร์การพัฒนาขององค์กรปกครองส่วนท้องถิ่นในเขตจังหวัดที่ ๕ การเสริมสร้างธรรมาภิบาลและการบริหารจัดการบ้านเมืองที่ดี

๕.ยุทธศาสตร์ การพัฒนาด้านการบริการและเสริมสร้างธรรมาภิบาล

๑.๒ แผนงาน เคหะและชุมชน

ที่	โครงการ	วัตถุประสงค์	เป้าหมาย (ผลผลิตของโครงการ)	งบประมาณ					ตัวชี้วัด (KPI)	ผลที่คาดว่าจะได้รับ	หน่วยงาน รับผิดชอบหลัก
				๒๕๖๑ (บาท)	๒๕๖๒ (บาท)	๒๕๖๓ (บาท)	๒๕๖๔ (บาท)	๒๕๖๕ (บาท)			
๑	โครงการก่อสร้างหอกระจายข่าว ซ่อมแซม/ เพิ่มเติม หอกระจายข่าว	เพื่อเพิ่มช่องทางการรับรู้ข้อมูลข่าวสารของประชาชนได้รวดเร็วขึ้น	ก่อสร้างหอกระจายข่าว/ซ่อมแซม/เพิ่มเติม หอกระจายข่าว หมู่บ้าน	๑,๒๐๐,๐๐๐	๓,๕๐๐,๐๐๐	๑,๒๐๐,๐๐๐	๑,๒๐๐,๐๐๐	๑,๒๐๐,๐๐๐	จำนวนหอกระจายข่าว	ประชาชนมีช่องทางการรับรู้ข้อมูลข่าวสารมากขึ้น	กองช่าง
๒	โครงการเสริมสร้างความรู้ความเข้าใจเกี่ยวกับพระราชบัญญัติควบคุมอาคารและพระราชบัญญัติชุดดินถมดิน	เพื่อให้ผู้นำชุมชนประชาชน มีความรู้ความเข้าใจเกี่ยวกับขั้นตอนในการขออนุญาตสิ่งปลูกสร้างต่าง ๆ ตาม พ.ร.บ.ควบคุมอาคารและพ.ร.บ.ชุดดินถมดิน	๑.จัดทำป้ายประชาสัมพันธ์ ๒.อบรมให้ความรู้แก่ผู้นำ ตลอดจนประชาชนผู้ที่สนใจ	-	-	๕๐,๐๐๐	๕๐,๐๐๐	๕๐,๐๐๐	จำนวนผู้เข้าร่วมอบรม	ประชาชนมีความรู้ความเข้าใจเกี่ยวกับการขออนุญาตสิ่งปลูกสร้าง ตาม พ.ร.บ ควบคุมอาคารและ พ.ร.บ.ชุดดินถมดิน	กองช่าง

ที่	โครงการ	วัตถุประสงค์	เป้าหมาย (ผลผลิตของ โครงการ)	งบประมาณ					ตัวชี้วัด (KPI)	ผลที่คาดว่าจะ ได้รับ	หน่วยงาน รับผิดชอบ หลัก
				๒๕๖๑ (บาท)	๒๕๖๒ (บาท)	๒๕๖๓ (บาท)	๒๕๖๔ (บาท)	๒๕๖๕ (บาท)			
๓	โครงการ กิจกรรม ๕ ส	-เพื่อเพิ่ม ประสิทธิภาพ การให้บริการ กับประชาชน ให้เกิดความ สะดวกรวดเร็ว -สร้าง บรรยากาศและ สิ่งแวดล้อมที่ดี ในสถานที่ ทำงาน -เพื่อพัฒนา คุณภาพการ ปฏิบัติงานของ เจ้าหน้าที่	คณะผู้บริหาร / สมาชิกสภา/ พนักงานส่วน ตำบล / ลูกจ้างประจำ และพนักงานจ้าง องค์การบริหาร ส่วนตำบลควน กรดร่วมกิจกรรม ๕ ส (สะอาด สดวก สะอาด สุขลักษณะ และ สร้างนิสัย)	-	-	-	-	-	-ความ สะอาด เรียบร้อย ของ สถานที่ ทำงาน	สถานที่ทำงาน มีบรรยากาศ และ สิ่งแวดล้อมที่ ดีและสามารถ เพิ่ม ประสิทธิภาพ ให้บริการ ประชาชนได้ รวดเร็วขึ้น	สำนักงาน ปลัด
รวม	๓ โครงการ	-	-	๑,๒๐๐,๐๐๐	๓,๕๐๐,๐๐๐	๑,๒๕๐,๐๐๐	๑,๒๕๐,๐๐๐	๑,๒๕๐,๐๐๐	-	-	-

ที่	โครงการ	วัตถุประสงค์	เป้าหมาย (ผลผลิตของโครงการ)	งบประมาณ					ตัวชี้วัด (KPI)	ผลที่คาดว่าจะ ได้รับ	หน่วยงาน รับผิดชอบหลัก
				๒๕๖๑ (บาท)	๒๕๖๒ (บาท)	๒๕๖๓ (บาท)	๒๕๖๔ (บาท)	๒๕๖๕ (บาท)			
๑๗											
รวม	๑๗ โครงการ	-	-						-	-	-

รายละเอียดโครงการพัฒนา
แผนพัฒนาท้องถิ่น (พ.ศ.๒๕๖๑-๒๕๖๕)
สำหรับ โครงการที่เกิณศักยภาพขององค์กรปกครองส่วนท้องถิ่น
องค์การบริหารส่วนตำบลควนกรด

ก.ยุทธศาสตร์จังหวัดที่ ๑ การบริหารจัดการเกษตรและอุตสาหกรรมสู่มาตรฐานครบวงจร และเป็นมิตรกับสิ่งแวดล้อม

ยุทธศาสตร์จังหวัดที่ ๔ การพัฒนาคน ชุมชน และสังคมให้น่าอยู่ เข้มแข็ง ตามปรัชญาเศรษฐกิจพอเพียง

ข.ยุทธศาสตร์การพัฒนาขององค์กรปกครองส่วนท้องถิ่นในเขตจังหวัดที่ ๔ การพัฒนาโครงสร้างพื้นฐาน

๓.ยุทธศาสตร์ การพัฒนาด้านโครงสร้างพื้นฐาน

๑.๑ แผนงาน อุตสาหกรรมและการโยธา (แนวทางการพัฒนาระบบคมนาคม)

ที่	โครงการ	วัตถุประสงค์	เป้าหมาย (ผลผลิตของโครงการ)	งบประมาณ					ตัวชี้วัด (KPI)	ผลที่คาดว่าจะ ได้รับ	หน่วยงาน รับผิดชอบหลัก
				๒๕๖๑ (บาท)	๒๕๖๒ (บาท)	๒๕๖๓ (บาท)	๒๕๖๔ (บาท)	๒๕๖๕ (บาท)			
๑	โครงการก่อสร้างถนนคอนกรีต หมู่ที่ ๑ จากบ้านนางสุดา - ต่อเขต ม.๑๐ ตำบลหนองหงส์	เพื่อให้ประชาชนมีเส้นทางการคมนาคมที่สะดวก	ก่อสร้างถนนคอนกรีตจากบ้านนางสุดา - ต่อเขต ม.๑๐ ตำบลหนองหงส์ ระยะทาง ๕X๑,๐๐๐ เมตร ผิวจราจร ๕,๐๐๐ ตารางเมตร	-	-	-	๓,๓๐๐,๐๐๐	-	มีจำนวนเส้นทางการคมนาคมที่เป็นมาตรฐานเพิ่มขึ้น	ประชาชนมีเส้นทางการคมนาคมที่สะดวกยิ่งขึ้น	กองช่าง อบต.ควนกรด

ที่	โครงการ	วัตถุประสงค์	เป้าหมาย (ผลผลิตของโครงการ)	งบประมาณ					ตัวชี้วัด (KPI)	ผลที่คาดว่าจะ ได้รับ	หน่วยงาน รับผิดชอบหลัก
				๒๕๖๑ (บาท)	๒๕๖๒ (บาท)	๒๕๖๓ (บาท)	๒๕๖๔ (บาท)	๒๕๖๕ (บาท)			
๒	โครงการก่อสร้างถนนคอนกรีตพร้อมยกระดับถนน จากสระน้ำหนองเต่า ม.๑ - ต่อเขต ม.๑๐ ตำบลหนองหงส์	เพื่อให้ประชาชนมีเส้นทางการคมนาคมที่สะดวก	ก่อสร้างถนนคอนกรีตพร้อมยกระดับถนนจากสระน้ำหนองเต่า ม.๑ - ต่อเขต ม.๑๐ ตำบลหนองหงส์ ระยะทาง ๕X๑,๗๐๐ เมตร ผิวจราจร ๘,๕๐๐ ตารางเมตร	-	-	-	๕,๖๑๐,๐๐๐	-	มีจำนวนเส้นทางคมนาคมที่เป็นมาตรฐานเพิ่มขึ้น	ประชาชนมีเส้นทางการคมนาคมที่สะดวกยิ่งขึ้น	กองช่าง อบต.ควนกรด
๓	ซ่อมแซม/ปรับปรุงถนนสายลุ่มพ้อ หมู่ที่ ๒	เพื่อให้ประชาชนมีเส้นทางการคมนาคมที่สะดวก	ปรับปรุงผิวจราจรถนนสายลุ่มพ้อ หมู่ที่ ๒ จากหมู่บ้านสหมิตร - บ้านนางปราณี ระยะทาง ๖X๑,๕๐๐ เมตร ผิวจราจร ๙,๐๐๐ ตารางเมตร	-	-	-	-	๓,๑๕๐,๐๐๐	จำนวนเส้นทางคมนาคมที่ได้มาตรฐาน	ประชาชนมีเส้นทางการคมนาคมที่สะดวกยิ่งขึ้น	กองช่าง อบต.ควนกรด
๔	ปรับปรุงถนนลาดยางแอสฟัลต์ติกคอนกรีตสายหนองพุท	เพื่อให้ประชาชนมีเส้นทางการคมนาคมที่สะดวก	ปรับปรุงถนนลาดยางแอสฟัลต์ติกคอนกรีตสายหนองพุท ต.ควนกรด จากถนนทางหลวงแผ่นดินหมายเลข ๔๑๑๐ - อ่างเก็บน้ำโครงการแก้มลิงต.นาไม้ไผ่ ระยะทาง ๖ X ๑,๑๕๐ เมตร ผิวจราจร ๖,๙๐๐ เมตร	-	๒,๓๑๐,๐๐๐	-	-		จำนวนเส้นทางการคมนาคมที่ได้มาตรฐาน	ประชาชนมีเส้นทางการคมนาคมที่สะดวก	กองช่าง อบต.ควนกรด

ที่	โครงการ	วัตถุประสงค์	เป้าหมาย (ผลผลิตของโครงการ)	งบประมาณ					ตัวชี้วัด (KPI)	ผลที่คาดว่าจะ ได้รับ	หน่วยงาน รับผิดชอบหลัก
				๒๕๖๑ (บาท)	๒๕๖๒ (บาท)	๒๕๖๓ (บาท)	๒๕๖๔ (บาท)	๒๕๖๕ (บาท)			
๕	โครงการก่อสร้างถนนคอนกรีตสายวังน้ำ หมู่ที่ ๔ ตำบลควนกรด	เพื่อให้ประชาชนมีเส้นทางคมนาคมที่สะดวก	ก่อสร้างถนนคอนกรีตสายวังน้ำ หมู่ที่ ๔ ตำบลควนกรด <u>ตอนที่ ๑</u> ระยะทาง ๕ X ๑๔๐ เมตร ผิวจราจร ๗๐๐ เมตร <u>ตอนที่ ๒</u> ระยะทาง ๕ X ๑,๙๐๐ เมตร ผิวจราจร ๙,๕๐๐ เมตร	-	๔๙๗,๐๐๐	-	๖,๗๐๐,๐๐๐	-	จำนวนเส้นทางการคมนาคมที่ได้มาตรฐาน	ประชาชนมีเส้นทางคมนาคมที่สะดวก	กองช่าง อบต.ควนกรด
๖	โครงการก่อสร้างถนนคอนกรีตสายสามแยกหนองพอ-สระน้ำหนองปลับ-สายบ้านแม่ น้ำ หมู่ที่ ๘ ตำบลควนกรด	เพื่อให้ประชาชนมีเส้นทางคมนาคมที่สะดวก	ก่อสร้างถนนคอนกรีตสามแยกหนองพอ-สระน้ำหนองปลับ-สายบ้านแม่ น้ำ ตำบลควนกรด ระยะทาง ๕ X ๑,๑๔๐ เมตร ผิวจราจร ๕,๗๐๐ ตารางเมตร พร้อมวางท่อลอดคอนกรีตเสริมเหล็กขนาดเส้นผ่าศูนย์กลาง ๑ เมตร จำนวน ๖ ท่อน ๑ จุด	-	-	๓,๗๑๐,๐๐๐	-	จำนวนเส้นทางการคมนาคมที่ได้มาตรฐาน	ประชาชนมีเส้นทางคมนาคมที่สะดวก	กองช่าง อบต.ควนกรด	

ที่	โครงการ	วัตถุประสงค์	เป้าหมาย (ผลผลิตของโครงการ)	งบประมาณ					ตัวชี้วัด (KPI)	ผลที่คาดว่าจะ ได้รับ	หน่วยงาน รับผิดชอบ
				๒๕๖๑ (บาท)	๒๕๖๒ (บาท)	๒๕๖๓ (บาท)	๒๕๖๔ (บาท)	๒๕๖๕ (บาท)			
๗	ซ่อมแซม/ ปรับปรุงถนน จากสามแยก บ้านนาย ไพโรจน์ ธนาวุฒิ หมู่ที่ ๘ - เขต หมู่ที่ ๑๑ ตำบลที่วัง	เพื่อให้ ประชาชนมี เส้นทาง คมนาคมที่ สะดวก	ปรับปรุงผิวจราจรถนนแอส ฟัลท์ติกคอนกรีต (ปูทับผิวจราจรเดิม) จาก สามแยกบ้านนาย ไพโรจน์ ธนาวุฒิ หมู่ที่ ๘ - เขต หมู่ที่ ๑๑ ตำบลที่วัง ระยะทาง ๕ X ๑,๕๐๐ เมตร ผิวจราจร ๗,๕๐๐ ตารางเมตร	๓,๐๐๐,๐๐๐	-	-	-	-	จำนวน เส้นทาง คมนาคมที่ได้ มาตรฐาน	ประชาชนมีเส้นทาง การคมนาคมที่ สะดวกยิ่งขึ้น	กองช่าง อบต.ควนกรด
๘	ปรับปรุงผิว จราจร ถนนลาดยาง แอสฟัลท์ติ กคอนกรีต สายบ้าน หนองหอย หมู่ที่ ๙ - ต่อ เขต ตำบล นาโพธิ์	เพื่อให้ ประชาชนมี เส้นทาง คมนาคมที่ สะดวก	ปรับปรุงผิวจราจร ถนนลาดยาง แอสฟัลท์ติกคอนกรีต สายบ้านหนองหอย หมู่ที่ ๙ - ต่อเขต ตำบลนา โพธิ์ ระยะทาง ๗ X ๑,๒๐๐ เมตร ผิวจราจร ๘,๔๐๐ ตาราง เมตร พร้อมวางท่อลอด ค.ส.ล. ขนาด เส้นผ่าศูนย์กลาง ๐.๘๐X๑.๐๐ ชั้น ๓ จำนวน ๘ ท่อน	-	-	๓,๐๖๐,๐๐๐	-	-	จำนวน ระยะทางที่ ดำเนินการ ได้ตามแบบ	ประชาชนมี เส้นทาง คมนาคมที่สะดวก ยิ่งขึ้น	กองช่าง อบต.ควนกรด

ที่	โครงการ	วัตถุประสงค์	เป้าหมาย (ผลผลิตของโครงการ)	งบประมาณ					ตัวชี้วัด (KPI)	ผลที่คาดว่าจะ ได้รับ	หน่วยงาน รับผิดชอบหลัก
				๒๕๖๑ (บาท)	๒๕๖๒ (บาท)	๒๕๖๓ (บาท)	๒๕๖๔ (บาท)	๒๕๖๕ (บาท)			
๙	ก่อสร้าง ถนนลาดยาง แอสฟัลท์ติก คอนกรีต สายบ้านหน้าเขา- ตำบลนาโพธิ์	เพื่อให้ประชาชน มีเส้นทาง คมนาคมที่ สะดวก	ก่อสร้างถนนลาดยาง แอสฟัลท์ติกคอนกรีต สายบ้านหน้าเขา- ตำบลนาโพธิ์ ระยะทาง ๕ X ๑,๔๐๐ เมตร ผิวจราจร ๗,๐๐๐ ตารางเมตร	-	-	-	-	๔,๙๐๐,๐๐๐	จำนวน ระยะทางที่ ดำเนินการ ได้ตามแบบ	ประชาชนมี เส้นทาง คมนาคมที่ สะดวกยิ่งขึ้น	กองช่าง อบต.ควนกรด
๑๐	ก่อสร้าง ถนนลาดยางแอส ฟัลท์ติกคอนกรีต สายควนกรด - บ้านนายพัว หมู่ที่ ๑๐	เพื่อให้ประชาชน มีเส้นทาง คมนาคมที่ สะดวก	ก่อสร้างถนนลาดยาง แอสฟัลท์ติกคอนกรีต สายควนกรด - บ้าน นายพัว หมู่ที่ ๑๐ ระยะทาง ๕ X ๑,๙๐๐ เมตร ผิวจราจร ๙,๕๐๐ ตารางเมตร	-	-	-	๖,๖๕๐,๐๐๐	-	จำนวน ระยะทางที่ ดำเนินการ ได้ตามแบบ	ประชาชนมี เส้นทาง คมนาคมที่ สะดวกยิ่งขึ้น	กองช่าง อบต.ควนกรด

ที่	โครงการ	วัตถุประสงค์	เป้าหมาย (ผลผลิตของโครงการ)	งบประมาณ					ตัวชี้วัด (KPI)	ผลที่คาดว่าจะ ได้รับ	หน่วยงาน รับผิดชอบหลัก
				๒๕๖๑ (บาท)	๒๕๖๒ (บาท)	๒๕๖๓ (บาท)	๒๕๖๔ (บาท)	๒๕๖๕ (บาท)			
๑๑	โครงการปรับปรุง ผิวจราจร ถนนลาดยาง แอสฟัลต์ติก คอนกรีต สายต้นอ้าย -บ้าน หน้าเขา (ต่อเขต ตำบลนาไม้ไผ่)	เพื่อให้ประชาชน มีเส้นทางการ คมนาคมที่ สะดวก	ปรับปรุงถนนลาดยาง แอสฟัลต์ติกคอนกรีต สายต้นอ้าย หมู่ที่ ๑๒ จากถนนทุ่งสง –ทุ่งใหญ่ -บ้านหน้าเขา (ต่อเขตตำบลนาไม้ไผ่) ระยะทาง ๕ X ๒,๑๒๕ เมตร ผิวจราจร ๑๐,๖๒๕ ตารางเมตร	-	-	๓,๔๓๐,๐๐๐	-	-	จำนวน ระยะทางที่ ดำเนินการ ได้ตามแบบ	ประชาชนมี เส้นทางการ คมนาคมที่ สะดวกยิ่งขึ้น	กองช่าง อบต.ควนกรด
๑๒	ปรับปรุงผิวจราจร ถนนลาดยางแอส ฟัลต์ติกคอนกรีต สายหนองแฉะ – บ้านหน้าเขา (ศาลา SML) หมู่ที่ ๑๒	เพื่อให้ประชาชน มีเส้นทางการ คมนาคมที่ สะดวก	ปรับปรุงถนนลาดยาง แอสฟัลต์ติกคอนกรีต สายหนองแฉะ – บ้าน หน้าเขา (ศาลา SML) หมู่ที่ ๑๒ ระยะทาง ๕ X ๑,๕๘๐ เมตร ผิวจราจร ๗,๙๐๐ เมตร	-	-	๒,๕๕๐,๐๐๐	-	-	จำนวน ระยะทางที่ ดำเนินการ ได้ตามแบบ	ประชาชนมี เส้นทางการ คมนาคมที่ สะดวกยิ่งขึ้น	กองช่าง อบต.ควนกรด

ที่	โครงการ	วัตถุประสงค์	เป้าหมาย (ผลผลิตของโครงการ)	งบประมาณ					ตัวชี้วัด (KPI)	ผลที่คาดว่าจะ ได้รับ	หน่วยงาน รับผิดชอบหลัก
				๒๕๖๑ (บาท)	๒๕๖๒ (บาท)	๒๕๖๓ (บาท)	๒๕๖๔ (บาท)	๒๕๖๕ (บาท)			
๑๓	โครงการก่อสร้างถนนลาดยางแอสฟัลท์ติกคอนกรีตจากบ้านนายจาบ-จาบ- ศาลา SML หมู่ที่ ๑๒	เพื่อให้ประชาชนมีเส้นทางการคมนาคมที่สะดวก	ก่อสร้างถนนลาดยางแอสฟัลท์ติกคอนกรีตจากบ้านนายจาบ-ศาลา SML ระยะทาง ๕x๑,๒๔๐ เมตร ผิวจราจร ๖x๒๐๐ ตารางเมตร	-	-	-	-	๒,๐๑๕,๐๐๐	มีจำนวนเส้นทางการคมนาคมที่เป็นมาตรฐานเพิ่มขึ้น	ประชาชนมีเส้นทางการคมนาคมที่สะดวกยิ่งขึ้น	กองช่าง อบต.ควนกรด

การก่อสร้างสะพาน

ที่	โครงการ	วัตถุประสงค์	เป้าหมาย (ผลผลิตของโครงการ)	งบประมาณ					ตัวชี้วัด (KPI)	ผลที่คาดว่าจะ ได้รับ	หน่วยงาน รับผิดชอบหลัก
				๒๕๖๑ (บาท)	๒๕๖๒ (บาท)	๒๕๖๓ (บาท)	๒๕๖๔ (บาท)	๒๕๖๕ (บาท)			
๑๔	ก่อสร้างสะพานคอนกรีตเสริมเหล็กสายบึงหมูที่ ๔ ตำบลควนกรด	เพื่อให้ประชาชนมีเส้นทางการคมนาคมที่สะดวก	ก่อสร้างสะพานคอนกรีตเสริมเหล็กสายบึงหมูขนาดผิวจราจรกว้าง ๗ เมตร รวมทั้งทางเท้ายาว ๑๒ เมตร	๒,๕๐๐,๐๐๐	-	-	-		จำนวนผู้ใช้เส้นทาง	ประชาชนมีเส้นทางการคมนาคมที่สะดวก	กองช่าง อบต.ควนกรด

ที่	โครงการ	วัตถุประสงค์	เป้าหมาย (ผลผลิตของโครงการ)	งบประมาณ					ตัวชี้วัด (KPI)	ผลที่คาดว่าจะ ได้รับ	หน่วยงาน รับผิดชอบ หลัก
				๒๕๖๑ (บาท)	๒๕๖๒ (บาท)	๒๕๖๓ (บาท)	๒๕๖๔ (บาท)	๒๕๖๕ (บาท)			
๑๕	ก่อสร้างสะพานคอนกรีตเสริมเหล็กสายหน้าวัดชายคลอง หมู่ที่ ๔ ตำบลควนกรด	เพื่อให้ประชาชนมีเส้นทางการคมนาคมที่สะดวก	ก่อสร้างสะพานคอนกรีตเสริมเหล็กสายหน้าวัดชายคลอง ขนาดผิวจราจร กว้าง ๗ เมตร รวมทางเท้า ยาว ๑๐ เมตร	-	-	-	-	๒,๐๐๐,๐๐๐	จำนวนผู้ใช้เส้นทาง	ประชาชนมีเส้นทางการคมนาคมที่สะดวก	กองช่าง อบต.ควนกรด
๑๖	ก่อสร้างสะพานคอนกรีตเสริมเหล็กสายหน้าวัดใหม่ หมู่ที่ ๓ ตำบลควนกรด	เพื่อให้ประชาชนมีเส้นทางการคมนาคมที่สะดวก	ก่อสร้างสะพานคอนกรีตเสริมเหล็กสายหน้าวัดใหม่ ขนาดผิวจราจร กว้าง ๗ เมตรรวมทางเท้า ยาว ๑๖ เมตร	-	-	-	๓,๐๐๐,๐๐๐	-	จำนวนผู้ใช้เส้นทาง	ประชาชนมีเส้นทางการคมนาคมที่สะดวก	กองช่าง อบต.ควนกรด
๑๗	ก่อสร้างสะพานคอนกรีตเสริมเหล็กสายบ้านหนองหอย ม.๙ ตำบลควนกรด -ต่อเขต ตำบลนาโพธิ์	เพื่อให้ประชาชนมีเส้นทางการคมนาคมที่สะดวก	ก่อสร้างสะพานคอนกรีตเสริมเหล็กสายบ้านหนองหอย หมู่ที่ ๙ ขนาดผิวจราจร กว้าง ๗ เมตร รวมทางเท้า ยาว ๑๐ เมตร	-	-	-	-	๒,๐๐๐,๐๐๐	จำนวนผู้ใช้เส้นทาง	ประชาชนมีเส้นทางการคมนาคมที่สะดวก	กองช่าง อบต.ควนกรด
รวม	๑๗ โครงการ	-	-	๕,๕๐๐,๐๐๐	๒,๘๐๗,๐๐๐	๑๒,๗๕๐,๐๐๐	๒๕,๒๖๐,๐๐๐	๑๔,๐๖๕,๐๐๐	-	-	-

ก.ยุทธศาสตร์จังหวัดที่ ๑ การบริหารจัดการเกษตรและอุตสาหกรรมสู่มาตรฐานครบวงจร และเป็นมิตรกับสิ่งแวดล้อม
 ยุทธศาสตร์จังหวัดที่ ๔ การพัฒนาคน ชุมชน และสังคมให้น่าอยู่ เข้มแข็ง ตามปรัชญาเศรษฐกิจพอเพียง
 ข.ยุทธศาสตร์การพัฒนาขององค์กรปกครองส่วนท้องถิ่นในเขตจังหวัดที่ ๔ การพัฒนาโครงสร้างพื้นฐาน
 ๓.ยุทธศาสตร์ การพัฒนาด้านโครงสร้างพื้นฐาน
 ๑.๒ แผนงานเคหะและชุมชน (แนวทางการพัฒนาศาลา อาคาร สิ่งก่อสร้าง)

ที่	โครงการ	วัตถุประสงค์	เป้าหมาย (ผลผลิตของโครงการ)	งบประมาณ					ตัวชี้วัด (KPI)	ผลที่คาดว่าจะ ได้รับ	หน่วยงาน รับผิดชอบหลัก
				๒๕๖๑ (บาท)	๒๕๖๒ (บาท)	๒๕๖๓ (บาท)	๒๕๖๔ (บาท)	๒๕๖๕ (บาท)			
๑	ก่อสร้างอาคาร เอนกประสงค์ ประจำตำบล ควนกรด	เพื่อใช้เป็นอาคาร หอประชุมและใช้ ประโยชน์ในด้าน ต่าง ๆ	สร้างอาคาร เอนกประสงค์ ตำบลควนกรด	-	-	-	-	๑๒,๐๐๐,๐๐๐	จำนวน อาคาร	ประชาชนใน ตำบลควนกรด และพื้นที่ตำบล ใกล้เคียงมี อาคาร เอนกประสงค์ ใช้จัดการ ประชุมและจัด งานพิธีการ ต่างๆหรือใช้ ประโยชน์ใน ด้านอื่นๆ	กองช่าง อบต.ควนกรด
รวม	๑ โครงการ	-	-	-	-	-	-	๑๒,๐๐๐,๐๐๐	-	-	-

